



COMUNE DI CASALGRANDE

PROVINCIA DI REGGIO NELL'EMILIA

Cod. Fisc. e Partita IVA 00284720356 - Piazza Martiri della Libertà, 1 C.A.P. 42013

VERBALE DI DELIBERAZIONE DELLA GIUNTA COMUNALE

n. 175 del 30/10/2023

OGGETTO: APPROVAZIONE IN LINEA TECNICA DEL PROGETTO ESECUTIVO PER LA RIQUALIFICAZIONE DI VERDE E PARCHEGGI NEL QUARTIERE DI VIA LOUS BRAILLE - CASALGRANDE CUP I51B23000250004- CUI L00284720356202300009.

L'anno **duemilaventitre** il giorno **trenta** del mese di **ottobre** alle ore **14:00** nella residenza municipale, si è riunita la Giunta comunale.

Risultano presenti:

DAVIDDI GIUSEPPE	Sindaco	Presente
MISELLI SILVIA	Vicesindaco	Assente
RONCARATI ALESSIA	Assessore	Presente
FARINA LAURA	Assessore	Presente
BENASSI DANIELE	Assessore	Presente
AMAROSSO VALERIA	Assessore	Assente

Assiste il Vicesegretario CURTI JESSICA.

IL Sindaco DAVIDDI GIUSEPPE constatato il numero legale degli intervenuti dichiara aperta la riunione e li invita a deliberare sull'oggetto sopra indicato.



COMUNE DI CASALGRANDE

PROVINCIA DI REGGIO NELL'EMILIA

Cod. Fisc. e Partita IVA 00284720356 - Piazza Martiri della Libertà, 1 C.A.P. 42013

Oggetto: APPROVAZIONE IN LINEA TECNICA DEL PROGETTO ESECUTIVO PER LA RIQUALIFICAZIONE DI VERDE E PARCHEGGI NEL QUARTIERE DI VIA LOUS BRAILLE - CASALGRANDE CUP I51B23000250004- CUI L00284720356202300009

LA GIUNTA COMUNALE

PREMESSO CHE:

- l'Amministrazione Comunale intende riqualificare il quartiere di Via Braille, nato dalle urbanizzazioni degli anni 2000, che si trova a sud del centro di Casalgrande Capoluogo tra il limite della ferrovia RE – Sassuolo e la Strada Provinciale SP41;
- l'intervento in progetto prevede la riqualificazione del verde urbano, la realizzazione di dotazioni territoriali quali parcheggi pubblici, percorsi ciclopedonali e piazzole RSU;
- il progetto interessa prevalentemente l'area a ovest del quartiere in confine con Via Piersanti Mattarella, nello specifico sono interessate due aree verdi incolte che separano il quartiere Braille dalla viabilità urbana che collega Via Statale al Centro del Capoluogo;
- attualmente sul perimetro del quartiere è presente una fila di alberatura ad alto fusto tipo pini layland a fine vita vegetativa;

DATO ATTO CHE Il quadro esigenziale in cui si colloca il presente progetto può essere riassunto in due punti fondamentali:

- Aumentare le dotazioni territoriali per far fronte al notevole numero di residenti della zona
- Mitigare l'impatto del traffico e della vicina ferrovia attraverso una riqualificazione dell'area verde attualmente allestita con esemplari a fine vita vegetativa

VISTO il progetto esecutivo per “**LA RIQUALIFICAZIONE DI VERDE E PARCHEGGI NEL QUARTIERE DI VIA LOUS BRAILLE - CASALGRANDE**” redatto dall'Arch. Salvatore D'Amico acquisito al protocollo dell'ente al prot.n. 21374/2023 del 30/10/2023 composto dai seguenti elaborati:

1. Relazione Tecnica
2. Quadro economico esecutivo
3. Tavole da 3 a 3.7
4. Elenco prezzi
5. Cme e oneri di sicurezza
6. Incidenza manodopera
7. Piano di manutenzione
8. Schema di contratto
9. Capitolato Speciale d'Appalto
10. Allegato Progetto Fognatura (prot. N 21351/2023 del 30/10/2023)

che prevede una spesa complessiva di € 450.000,00 derivante dal seguente quadro economico:



COMUNE DI CASALGRANDE

PROVINCIA DI REGGIO NELL'EMILIA

Cod. Fisc. e Partita IVA 00284720356 - Piazza Martiri della Libertà, 1 C.A.P. 42013

		IMPORTI TOTALI €
a) LAVORI PREVISTI		
Importo lavori soggetti a ribasso contrattuale	€ 362.404,70	
Stima costo della manodopera	€ 11.669,43	
Oneri della sicurezza	€ 7.033,06	
IMPORTO TOTALE LAVORI E SICUREZZA		€ 357.768,33
b) SOMMA A DISPOSIZIONE		
	IVA SU a)	€ 70.243,52
LAVORI IN ECONOMIA ESCULUSI DALL'APPALTO :	telecamere	€ 7.320,00
	Abbattimento alberature	€ 22.365,04
	Allacciamenti servizi	€ 1.500,00
Incarichi professionali compreso contributo integrativo e iva	Direzione lavori e CSE	€ 13.420,00
Spese per accertamenti in laboratorio e collaudo	Collaudo	€ 1.500,00
	Spese di gara ANAC	€ 250,00
	Imprevisti	€ 7.785,27
TOTALE APPALTO		€ 450.000,00

VISTO l'art 41 del D.Lgs 36/2023 il quale al comma 1 stabilisce che la progettazione si articola in due livelli di successivi approfondimenti tecnici: il progetto di fattibilità tecnico-economica e il progetto esecutivo;

DATO ATTO CHE al presente progetto è attribuito il **CUP I51B23000250004**;

CONSIDERATO CHE il progetto prevede l'appalto dei lavori di riqualificazione oltre che somme a disposizione dell'Amministrazione anche per lavori in economia quali installazione del servizio di videosorveglianza e rimozione delle alberature ad alto fusto perimetrali a fine ciclo vegetativo;

DATO INOLTRE ATTO CHE i lavori di rimozione delle alberature ad alto fusto a fine vita vegetativa, previsti nel progetto, sono urgenti e propedeutici alla realizzazione dell'appalto e trovano copertura nei capitoli di bilancio;

RITENUTO opportuno procedere all'approvazione del progetto sopra richiamato e la propria competenza ai sensi dell'art. 48, comma 1 del D.Lgs 18.08.2000 n. 267;



COMUNE DI CASALGRANDE

PROVINCIA DI REGGIO NELL'EMILIA

Cod. Fisc. e Partita IVA 00284720356 - Piazza Martiri della Libertà, 1 C.A.P. 42013

PRESO ATTO dei seguenti pareri sulla proposta della presente deliberazione, ai sensi degli articoli 49 comma 1, e 147 - bis comma 1, del D.lgs 267/2000, espressi da:

- Responsabile del Settore Patrimonio / Lavori Pubblici, favorevole in ordine alla regolarità tecnica attestante la regolarità e la correttezza dell'azione amministrativa;
- Responsabile del Servizio Finanziario, favorevole in ordine alla regolarità contabile in quanto l'atto comporta riflessi diretti e indiretti sulla situazione economico-finanziaria e sul patrimonio dell'Ente;

Si da' atto che gli assessori Roncarati e Farina e il vicesegretario Dott.ssa Curti Jessica partecipano alla seduta tramite collegamento in videoconferenza;

ALL'UNANIMITA' dei voti espressi per alzata di mano;

DELIBERA

Per le motivazioni di cui in premessa, integralmente richiamate quali parti integranti e sostanziali del presente provvedimento:

1) **DI APPROVARE** in linea tecnica per le motivazioni in premessa citate, il progetto esecutivo per **"LA RIQUALIFICAZIONE DI VERDE E PARCHEGGI NEL QUARTIERE DI VIA LOUS BRAILLE - CASALGRANDE"** redatto dall' Arch. Salvatore D'Amico acquisito al protocollo dell'ente al 21374/2023 del 30/10/2023 , costituito dagli elaborati tecnici elencati in premessa, e comportante una spesa complessiva di € 450.000,00.

2) **DI APPROVARE** il quadro economico di progetto esecutivo di importo complessivo di € 450.000,00.

3) **DI OTTEMPERARE** all'obbligo imposto dal D.Lgs. n. 33/2013 art. 23, disponendo la pubblicazione sul sito istituzionale del Comune di Casalgrande nella sezione denominata "Amministrazione trasparente" .

4) **DI DARE MANDATO** al Responsabile del Servizio Lavori Pubblici e Patrimonio la predisposizione di ogni atto, procedimento e loro sottoscrizione in merito alla formalizzazione degli atti di gestione di che trattasi, autorizzandolo ad apportare le eventuali modifiche non sostanziali opportune e necessarie.

Con votazione unanime;

DELIBERA, inoltre

Di dichiarare la presente deliberazione immediatamente eseguibile, ai sensi e per gli effetti dell'art. 134, comma 4 del D.Lgs 18.08.2000 n. 267, ravvisata l'urgenza di eseguire i lavori quanto prima visto l'imminente arrivo della stagione invernale.



COMUNE DI CASALGRANDE

PROVINCIA DI REGGIO NELL'EMILIA

Cod. Fisc. e Partita IVA 00284720356 - Piazza Martiri della Libertà, 1 C.A.P. 42013

Letto, approvato e sottoscritto digitalmente ai sensi dell'art. 21 D.L.gs n 82/2005 e s.m.i.

IL Sindaco
DAVIDDI GIUSEPPE

IL Vicesegretario
CURTI JESSICA



COMUNE DI CASALGRANDE

PROVINCIA DI REGGIO NELL'EMILIA

Cod. Fisc. e Partita IVA 00284720356 - Piazza Martiri della Libertà, 1 C.A.P. 42013

COMUNE DI CASALGRANDE

Piazza Martiri della Libertà, 1 – 42013 Casalgrande (RE)

Tel. 0522 998511

protocollo@comune.casalgrande.re.it

www.comune.casalgrande.re.it

Pec: casalgrande@cert.provincia.re.it

Cod. fisc. e P. Iva 00284720356

Servizio LLPP

RIQUALIFICAZIONE DI VER- DE E PARCHEGGI NEL QUARTIERE DI VIA LOUS BRAILLE CASALGRANDE

Progetto Esecutivo

CUP I51B23000250004

26/10/2023

1 RELAZIONE TECNICO ILLUSTRATIVA

•PREMESSA E DESCRIZIONE DELL'AREA

Immagine n. 1 – Localizzazione intervento

L'Amministrazione Comunale intende riqualificare il quartiere di Via Braille. Il quartiere è nato dalle urbanizzazioni degli anni 2000, si trova a sud del centro di Casalgrande Capoluogo tra il limite della ferrovia RE- Sassuolo e la Strada Provinciale SP 41.

L'abitato ormai consolidato presenta le caratteristiche costruttive dell'epoca di costruzione, edifici in muratura o con struttura a telaio in c.a. e rivestimenti esterni intonacati o in muratura facciavista. I fabbricati per lo più a tre piani fuori terra consentono quindi di ospitare diverse famiglie rendendo l'area densamente popolata per gli standard territoriali del Comune.

Il progetto interessa prevalentemente l'area a ovest del quartiere in confine con Via Piersanti Mattarella, nello specifico sono interessate dal presente progetto due aree verdi incolte che separano il quartiere Braille dalla viabilità urbana che collega Via Statale al Centro del Capoluogo.

Il quadro esigenziale in cui si colloca il presente progetto può essere riassunto in due punti fondamentali:

- Aumentare le dotazioni territoriali per far fronte al notevole numero di residenti della zona
- Mitigare l'impatto del traffico e della vicina ferrovia attraverso una riqualificazione dell'area verde

•CARATTERISTICHE TECNICHE, GEOMETRICHE ED ARCHITETTONICHE DEGLI INTERVENTI PROPOSTI NEL PROGETTO

L'intervento in progetto si pone l'obiettivo di riqualificare il quartiere Braille in Casalgrande Capoluogo mediante riqualificazione del verde urbano e realizzazione di dotazioni territoriali quali parcheggi pubblici e percorsi ciclopedonali e piazzale RSU. Sul lato nord del quartiere in confine con la ferrovia si andrà inoltre a realizzare un'opera di mitigazione mediante schermatura verde .



Immagine n. 2 – SCHEMA INTERVENTO

Nello specifico l'intervento si può suddividere nel seguente modo:

BOSCO URBANO

Si prevede di riqualificare il verde esistente andando a rimuovere gli alberi (pini layland) a fine ciclo vegetativo sostituendoli con un sistema di alberi ad alto fusto ed arbusti disposti a schema "tre per due" . Tale disposizione consente la crescita delle piante e agevola la manutenzione e crea un'area filtro tra l'abitato del quartiere Braille e Via Piersanti Mattarella , strada urbana di collegamento tra la Via Statale (ex provinciale) ed il centro di Casalgrande. L'intervento di riqualificazione del verde interessa anche il lato nord dell'urbanizzazione a confine con la tratta ferroviaria Reggio Emilia – Sassuolo gestita da FER.

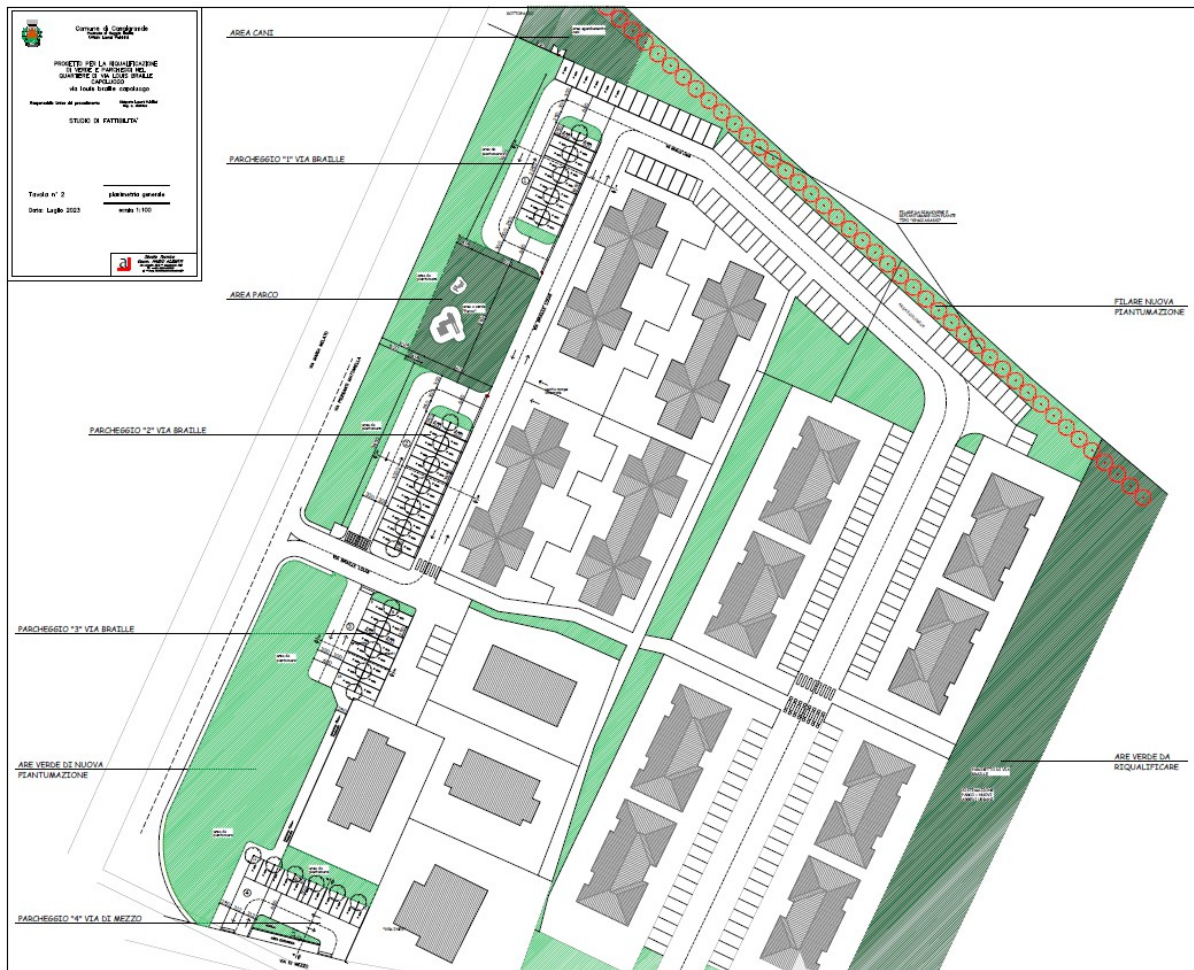
Nello specifico l'area verde è costituita da un piccolo argine attualmente alberato, la riqualificazione comporta, nel rispetto della mitigazione ambientale, anche un adeguamento a quelli che sono i vincoli imposti da FER. Infatti essendo tale piccolo argine all'interno

dell'area di protezione della ferrovia non può essere piantumato con alberi ad alto fusto pertanto nel lato di scapata dell'argine a tergo della ferrovia saranno piantumati arbusti sempre verdi.

IL PARCO GIOCHI VERDE E L'AREA SGAMBAMENTO

Al fine di riqualificare interamente l'area verde esistente si ritaglia due piccole zone da destinare rispettivamente a parco giochi attrezzato e area di sgambamento cani.

Il parco giochi occuperà la posizione baricentrica rispetto al perimetro dell'area oggetto di intervento ed avrà dimensioni in pianta di circa 28.50 m * 20.15 m, durante i lavori sarà eseguita la preparazione del terreno alla semina, mentre la semina stessa avverrà nel primo autunno o primavera disponibile dopo la fine dei lavori. Il risultato finale sarà quello di un prato rustico composto da un miscuglio di diverse sementi che una volta cresciute creeranno un manto resistente e compatto.

Il parco giochi sarà poi completato con l'installazione di arredo urbano e giochi ludici per bambini (centini, panchine, tavolo con panche, altalene scivolo ecc...).

Per quanto riguarda lo sgambamento cani è stato individuato nella parte nord dell'area oggetto di intervento. L'area ha forma trapezoidale con base minima di m 6.60, base massima di 15 m e altezza di 19.50 m, come da normativa sarà recintata con rete di altezza minima di 1.50 m e dotata di fontanella e abbeveratoio.

L'illuminazione di entrambe le aree è garantita da un sistema di lampioni con pali di altezza pari a 4 m e lampade a flusso iniziale 3700 lumen.

DOTAZIONI TERRITORIALI

Il progetto prevede la realizzazione di posti auto a servizio del quartiere e delle aree verdi. In particolare si creeranno n°65 posti auto delle dimensioni di 2.50*5 m oltre n° 2 posti auto a norma Hadicap dimensioni circa 3.20*5 m. I parcheggi saranno realizzati in 4 blocchi distribuiti nell'area di intervento e raggiungibili attraverso nuova viabilità di quartiere che fungerà anche da area di manovra.

Al fine di non variare il regime idraulico con la realizzazione delle nuove infrastrutture le aree di sosta per i veicoli saranno realizzate con pavimento tipo garden drenante o equivalente sistema di pavimentazione. La nuova viabilità invece sarà asfaltata.

Si precisa inoltre che la realizzazione del blocco denominato P4- stralcio 4 incrementa le dotazioni di parcheggio a servizio della Residenza per anziani Villa Ines.

La riqualificazione comporta inoltre la creazione di nuovi percorsi ciclo -pedonali promiscui che nello specifico collegano il centro del quartiere Braille con Via di Mezzo Casalgrande che lascia aperti numerosi sviluppi possibili, da lì infatti in futuro si potrà realizzare un percorso ciclopedonale verso Via Ripa e quindi il quartiere industriale Macina o verso ER 13 Ciclovía del Secchia attraversando Villalunga.

(I materiali da costruzione, le componenti tecniche ed i sistemi costruttivi utilizzati oltre a non contenere prodotti pericolosi e dannosi per la salute delle persone e nel rispetto dei Criteri Ambientali Minimi (CAM) e del principio del DNSH sono stati scelti anche perché offrono determinate garanzie sia in termini di durevolezza che di facile manutenibilità.)

•INQUADRAMENTO NORMATIVO, URBANISTICO E TERRITORIALE

Relativamente alla pianificazione urbanistica comunale, visti gli elaborati :

- del Piano Strutturale Comunale (PSC) e le relative Norme Tecniche di Attuazione, approvati con Delibera di Consiglio Comunale n. 58 del 28/11/2016 esecutiva a norma di legge;
- del Regolamento Urbanistico Edilizio (RUE) e le relative Norme Tecniche di Attuazione, approvati con Delibera di Consiglio Comunale n. 59 del 28/11/2016 esecutiva a norma di legge;
- del Piano stralcio di Assetto Idrogeologico (PAI) del fiume Po approvato dall'Autorità di Bacino del Fiume Po con Decreto n.49/2002 del 13/04/2022;
- della variante parziale al Piano Strutturale Comunale (PSC) e Regolamento Urbanistico Edilizio (RUE) approvata con Delibera di Consiglio Comunale n. 47 del 31/05/2022 esecutiva a norma di legge;

l'immobile censito catastalmente al Foglio 24 Mappali 499 è destinati dal Piano Strutturale Comunale (PSC) e le relative Norme Tecniche di Attuazione, approvate con Delibera di Consiglio Comunale n. 58 del 28/11/2016, a:

· AREE A PARCO PUBBLICO E VERDE ATTREZZATO PER IL GIOCO E LO SPORT (art. 3.8 delle N.T.A.);

· ZONE STABILI SUSCETTIBILI DI AMPLIFICAZIONI LOCALI, CON VALORI DEL FATTORE DI AMPLIFICAZIONE DELLA PGA) (art. 4.18 delle N.T.A.);

e è destinato dal Regolamento Urbanistico Edilizio (RUE) e le relative Norme Tecniche di Attuazione, approvate con Delibera di Consiglio Comunale n. 59 del 28/11/2016, a:

- VERDE PUBBLICO USO S13 (art. 16.1 delle N.T.A.);

- AREE INTERESSATE DA STRUMENTO ATTUATIVO (PUA) APPROVATO;

L'intervento di riqualificazione del verde e dell'area urbana risulta essere conforme allo strumento urbanistico.

La progettazione è sviluppata con riferimento:

✓al D.P.R. 380/2001;

✓alla L.R. n. 15/2013:

✓L.R. n. 19/2008.

•AREE INTERESSATE DAI LAVORI

Le aree su cui è prevista la realizzazione delle opere, catastalmente individuate nel Foglio 19 del Comune di Casalgrande (RE) con il mappale n. 582-587 oltre la strada comunale Via Braille, Via di Mezzo Casalgrande sono già di proprietà dell'Amministrazione Comunale, non risulta quindi necessario:

✓avviare procedimenti di occupazione ed esproprio né prevedere somme e tempistiche per la loro acquisizione;

✓reperire autorizzazioni, concessioni, nulla-osta da parte di terzi.

In sede di progettazione è comunque stato chiesto ed ottenuto il parere favorevole di IRETI (in qualità di ente gestore delle fognature) al fine di realizzare adeguati volumi di laminazione e mantenere l'invarianza idraulica dell'area oggetto di intervento

•SICUREZZA CANTIERE

Le opere in appalto prevedono le somme per la predisposizione e l'attuazione di tutte le misure volte a prevenire o, ove ciò non sia possibile, a ridurre i rischi connessi con l'esecuzione delle lavorazioni: tali oneri non sono soggetti a ribasso d'asta.

Vista la possibile presenza in cantiere di più imprese, ai sensi degli artt. 90 e 91 del D.Lgs. n. 81/2008 tra gli elaborati che comporranno il successivo progetto esecutivo vi dovrà essere anche il Piano di Sicurezza e Coordinamento redatto dal Coordinatore per la Sicurezza in Fase di Progettazione all'uopo incaricato.

Dovrà, inoltre, essere incaricato il Coordinatore per l'Esecuzione dei lavori che dovrà coordinare gli interventi secondo le disposizioni del D. Lgs. sopra citato.

QUADRO ECONOMICO PROGETTUALE			
A SOMME PER LAVORI			
Importo Lavori soggetti a ribasso contrattuale		€ 316.371,99	
- PER COSTO DELLA MANODOPERA	€ 57.079,88		
Oneri per la sicurezza non soggetti a ribasso d'asta		€ 2.916,74	
	Totale Lavori ed oneri della sicurezza		€ 319.288,73
B SOMME A DISPOSIZIONE DELL'AMMINISTRAZIONE			
B1 Lavori in economia previsti in progetto ed esclusi dall'appalto	TELECAMERE	€ 7.320,00	
	ABBATIMENTO		
	ALBERI	€ 22.365,04	
B2 Rilievi accertamenti ed indagini		€ 0,00	
B3 Allacciamenti a pubblici servizi		€ 1.500,00	
B4 Imprevisti Iva compresa		€ 10.205,27	
B5 Acquisizione aree o immobili		€ 0,00	
B6 Accantonamento di cui all'art. 133, c. 4, della D.Lgs 163/2006		€ 0,00	
B7 Spese Tecniche			
B 7.1 Importo dell'incentivo ex art. 92 D.Lgs. 163/2006 non soggetti ad I.V.A.		€ 6.327,44	
B 7.2 Incarichi professionali compreso contributo integrativo		€ 0,00	
B8 Spese per attività di consulenza o di supporto, comprensive di contributo integrativo		€ 11.000,00	
B9 Eventuali spese per commissioni giudicatrici		€ 0,00	
B10 Spese per pubblicità e, ove previsto, per opere artistiche		€ 0,00	
B11 Spese per accertamenti di laboratorio e verifiche tecniche previste dal capitolato speciale d'appalto, collaudo tecnico amministrativo, collaudo statico ed altri eventuali collaudi specialistici		€ 1.500,00	
B12 I.V.A. ed eventuali altre imposte di: A	22%	€ 70.243,52	
I.V.A. ed eventuali altre imposte di: B2	22%	€ 0,00	
I.V.A. ed eventuali altre imposte di: B7.2	22%	€ 0,00	
	Totale IVA ed eventuali altre imposte	€ 70.243,52	
B13 Spese di gara		€ 250,00	
	Totale Somme a Disposizione		€ 130.711,27
TOTALE GENERALE €			€ 450.000,00

QUADRO ECONOMICO PROGETTUALE			
A SOMME PER LAVORI			
Importo Lavori soggetti a ribasso contrattuale		€ 4.500,00	€ 4.387,50
di cui:			
- per lavori			
- per costo del personale			
Oneri per la sicurezza non soggetti a ribasso d'asta			€ 100,00
		Totale Lavori ed oneri della sicurezza	€ 4.487,50
B SOMME A DISPOSIZIONE DELL'AMMINISTRAZIONE			
B1 Lavori in economia previsti in progetto ed esclusi dall'appalto		€ 7.320,00	
B2 Rilievi accertamenti ed indagini		€ 0,00	
B3 Allacciamenti a pubblici servizi		€ 1.500,00	
B4 Imprevisti Iva compresa		€ 10.205,27	
B5 Acquisizione aree o immobili		€ 0,00	
B6 Accantonamento di cui all'art. 133, c. 4, della D.Lgs 163/2006		€ 0,00	
B7 Spese Tecniche			
B 7.1 Importo dell'incentivo ex art. 92 D.Lgs. 163/2006 non soggetti ad I.V.A.		€ 6.327,44	
B 7.2 Incarichi professionali compreso contributo integrativo		€ 0,00	
B8 Spese per attività di consulenza o di supporto, comprensive di contributo integrativo		€ 11.000,00	
B9 Eventuali spese per commissioni giudicatrici		€ 0,00	
B10 Spese per pubblicità e, ove previsto, per opere artistiche		€ 0,00	
B11 Spese per accertamenti di laboratorio e verifiche tecniche previste dal capitolato speciale d'appalto, collaudo tecnico amministrativo, collaudo statico ed altri eventuali collaudi specialistici		€ 1.500,00	
B12 I.V.A. ed eventuali altre imposte di: A	22%	€ 987,25	
I.V.A. ed eventuali altre imposte di: B2	22%	€ 0,00	
I.V.A. ed eventuali altre imposte di: B7.2	22%	€ 0,00	
		Totale IVA ed eventuali altre imposte	€ 987,25
B13 Spese di gara		€ 250,00	
RIBASSO %		2,50%	
RIBASSO OFFERTO		€ 112,50	
IVA su ribasso	22,00%	€ 24,75	
		Totale Somme a Disposizione	€ 39.227,21
TOTALE GENERALE €			€ 450.000,00



Comune di Casalgrande
Povincia di Reggio Emilia
Ufficio Lavori Pubblici

PROGETTO PER LA RIQUALIFICAZIONE DI
VERDE E PARCHEGGI NEL QUARTIERE
DI VIA LOUIS BRAILLE
CAPOLUOGO
via louis braille capoluogo

Responsabile Unico del procedimento

Dirigente Lavori Pubblici
Arch. S. D'Amico

PROGETTO ESECUTIVO

Tavola n° 3.1

planimetria stralcio 1

Data: Settembre 2023

scala 1:100

PARCHEGGIO "1" VIA BRAILLE
STRALCIO 1

AREA CANI
STRALCIO 7

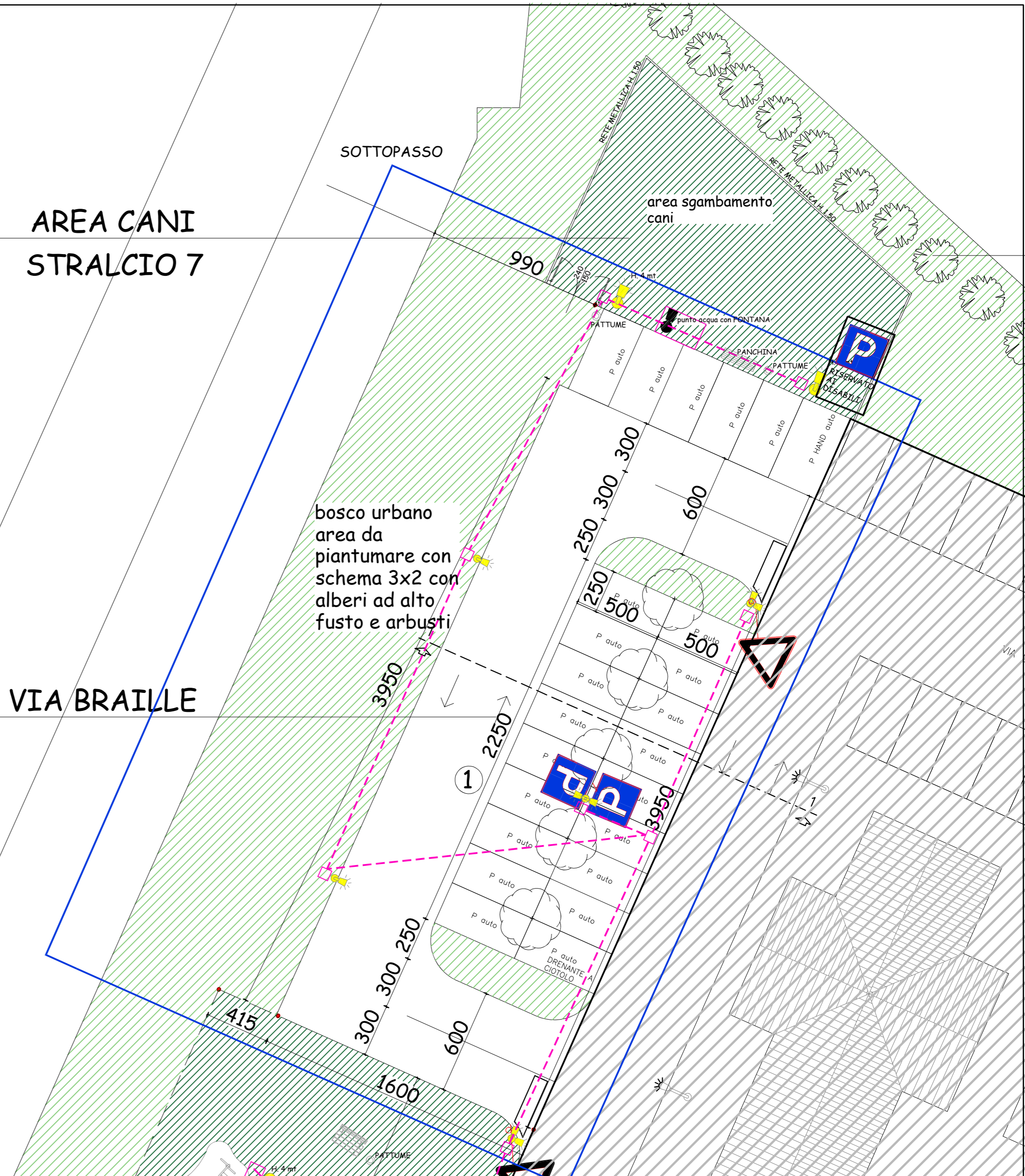



Comune di Casalgrande
Povincia di Reggio Emilia
Ufficio Lavori Pubblici

PROGETTO PER LA RIQUALIFICAZIONE DI
VERDE E PARCHEGGI NEL QUARTIERE
DI VIA LOUIS BRAILLE
CAPOLUOGO
via louis braille capoluogo

Responsabile Unico del procedimento

Dirigente Lavori Pubblici
Arch. S. D'Amico

PROGETTO ESECUTIVO

Tavola n° 3.2

planimetria stralcio 2

Data: Settembre 2023

scala 1:100

PARCHEGGIO "2" VIA BRAILLE STRALCIO 2

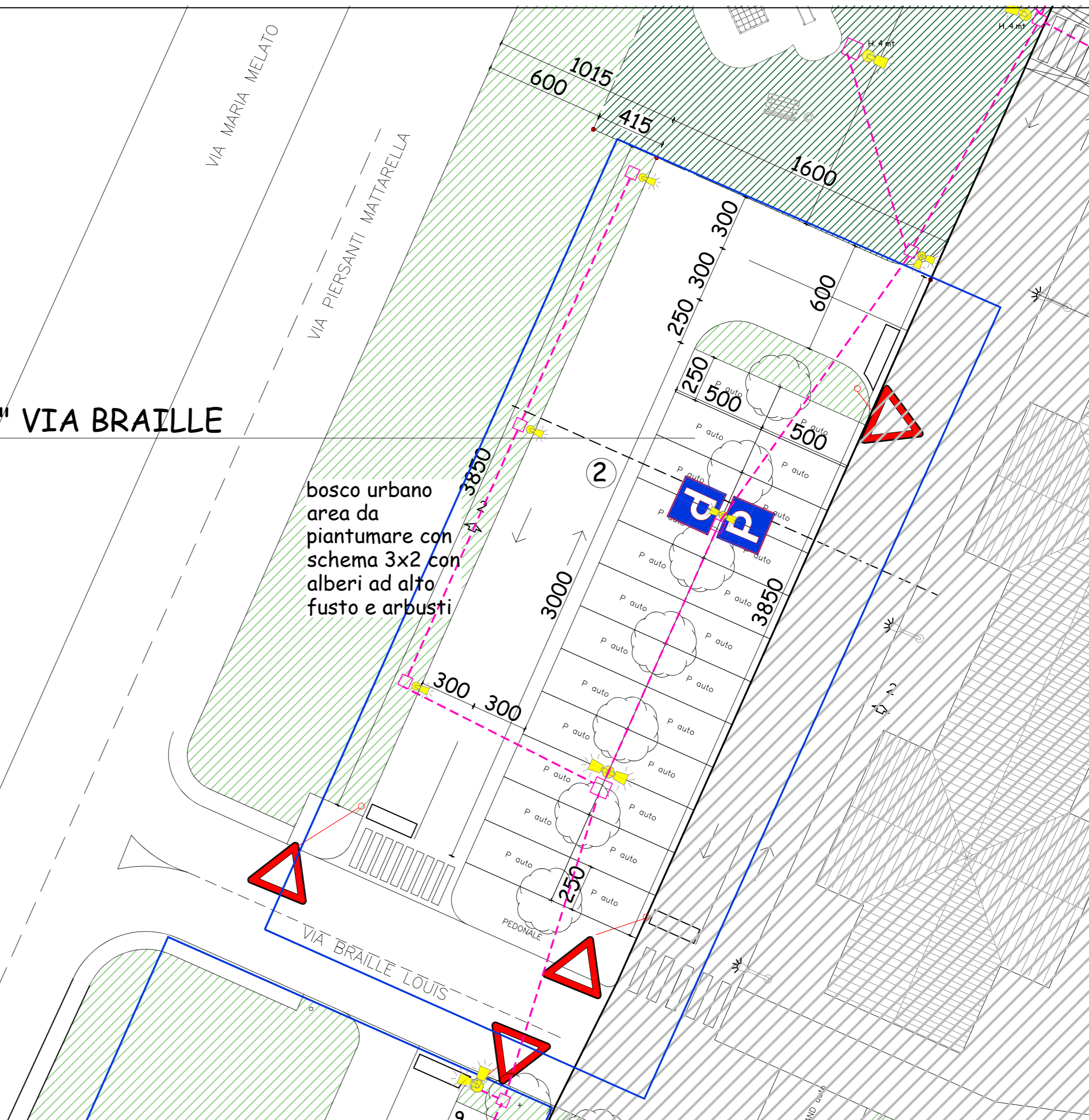

bosco urbano
area da
piantumare con
schema 3x2 con
alberi ad alto
fusto e arbusti



Comune di Casalgrande
Povincia di Reggio Emilia
Ufficio Lavori Pubblici

PROGETTO PER LA RIQUALIFICAZIONE DI
VERDE E PARCHEGGI NEL QUARTIERE
DI VIA LOUIS BRAILLE
CAPOLUOGO
via louis braille capoluogo

Responsabile Unico del procedimento

Dirigente Lavori Pubblici
Arch. S. D'Amico

PROGETTO ESECUTIVO

Tavola n° 3.3

planimetria stralcio 3

Data: Settembre 2023

scala 1:100

PARCHEGGIO "3" VIA BRAILLE
STRALCIO 3

AREA VERDE
STRALCIO 6

bosco urbano
area da
piantumare con
schema 3x2 con
alberi ad alto
fusto e arbusti

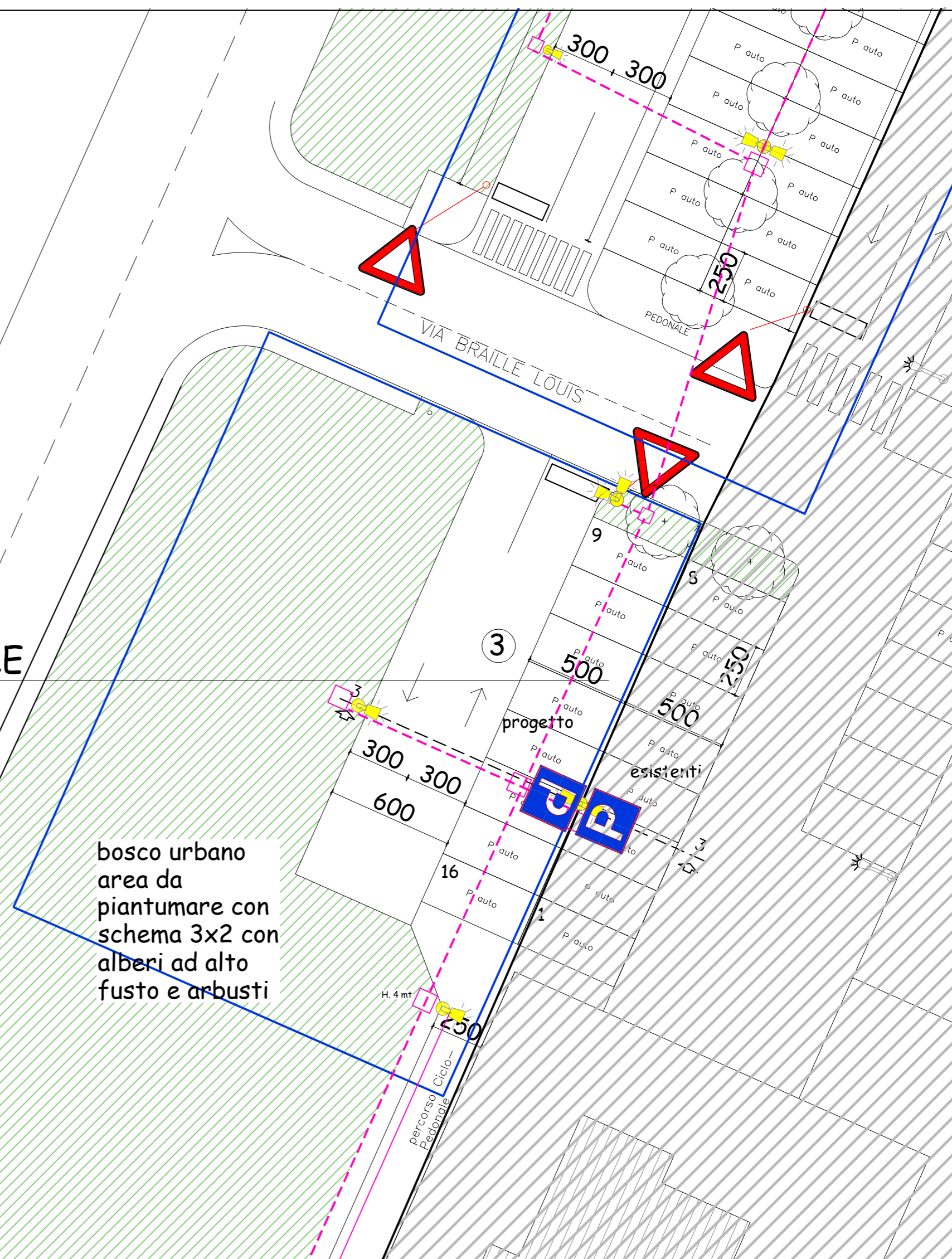



Comune di Casalgrande
Povincia di Reggio Emilia
Ufficio Lavori Pubblici

PROGETTO PER LA RIQUALIFICAZIONE DI
VERDE E PARCHEGGI NEL QUARTIERE
DI VIA LOUIS BRAILLE
CAPOLUOGO
via louis braille capoluogo

Responsabile Unico del procedimento

Dirigente Lavori Pubblici
Arch. S. D'Amico

PROGETTO ESECUTIVO

Tavola n° 3.4

planimetria stralcio 4

Data: Settembre 2023

scala 1:100

ARE VERDE DI NUOVA PIANTUMAZIONE

PARCHEGGIO "4" VIA DI MEZZO STRALCIO 4

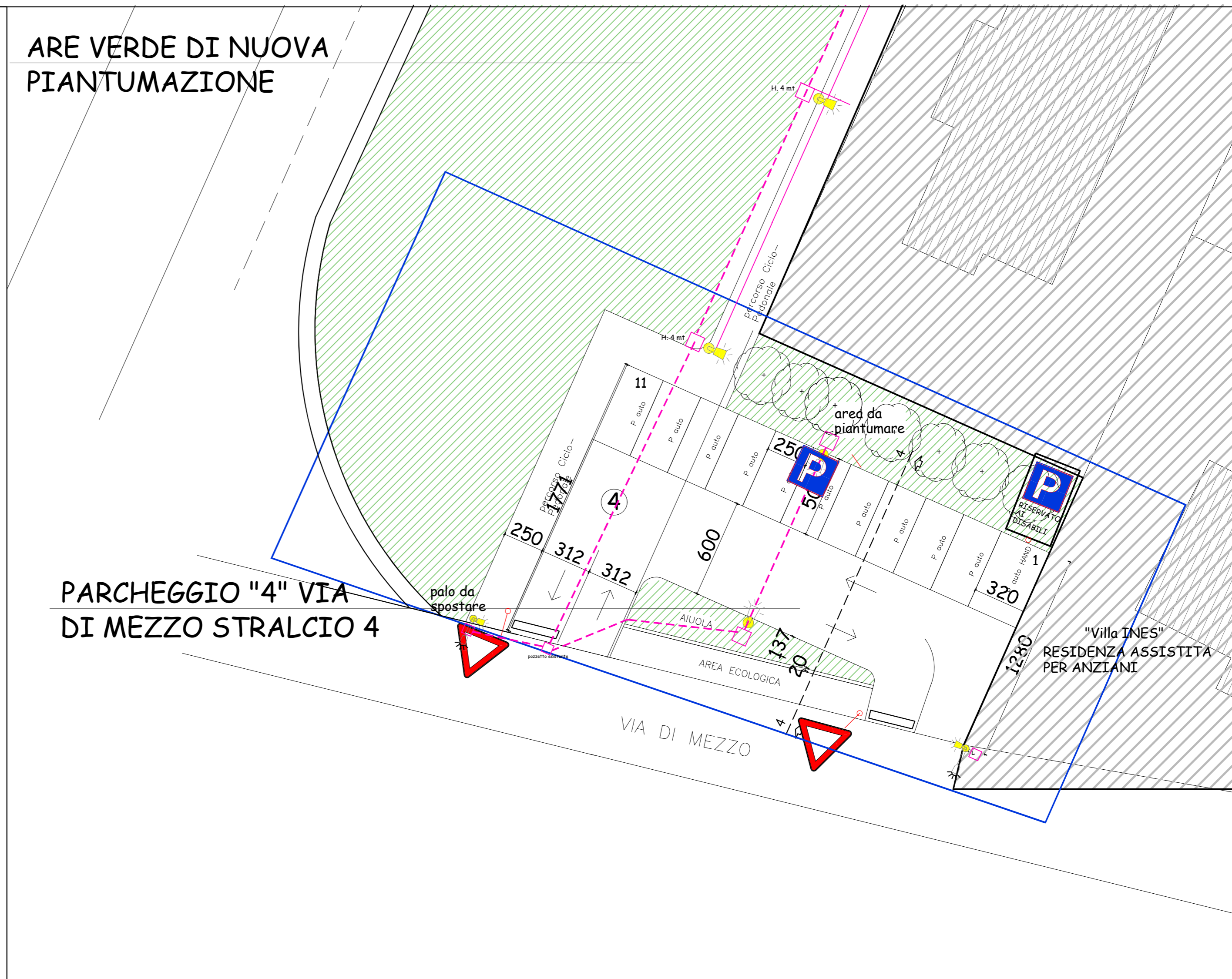



Comune di Casalgrande
Povincia di Reggio Emilia
Ufficio Lavori Pubblici

PROGETTO PER LA RIQUALIFICAZIONE DI
VERDE E PARCHEGGI NEL QUARTIERE
DI VIA LOUIS BRAILLE
CAPOLUOGO
via louis braille capoluogo

Responsabile Unico del procedimento

Dirigente Lavori Pubblici
Arch. S. D'Amico

PROGETTO ESECUTIVO

Tavola n° 3.5

planimetria stralcio 5

Data: Settembre 2023

scala 1:100

PARCHEGGIO "1" VIA BRAILLE STRALCIO 1

AREA PARCO STRALCIO 5

VIA MARIA MELATO

VIA PIERSANTI MATTARELLA

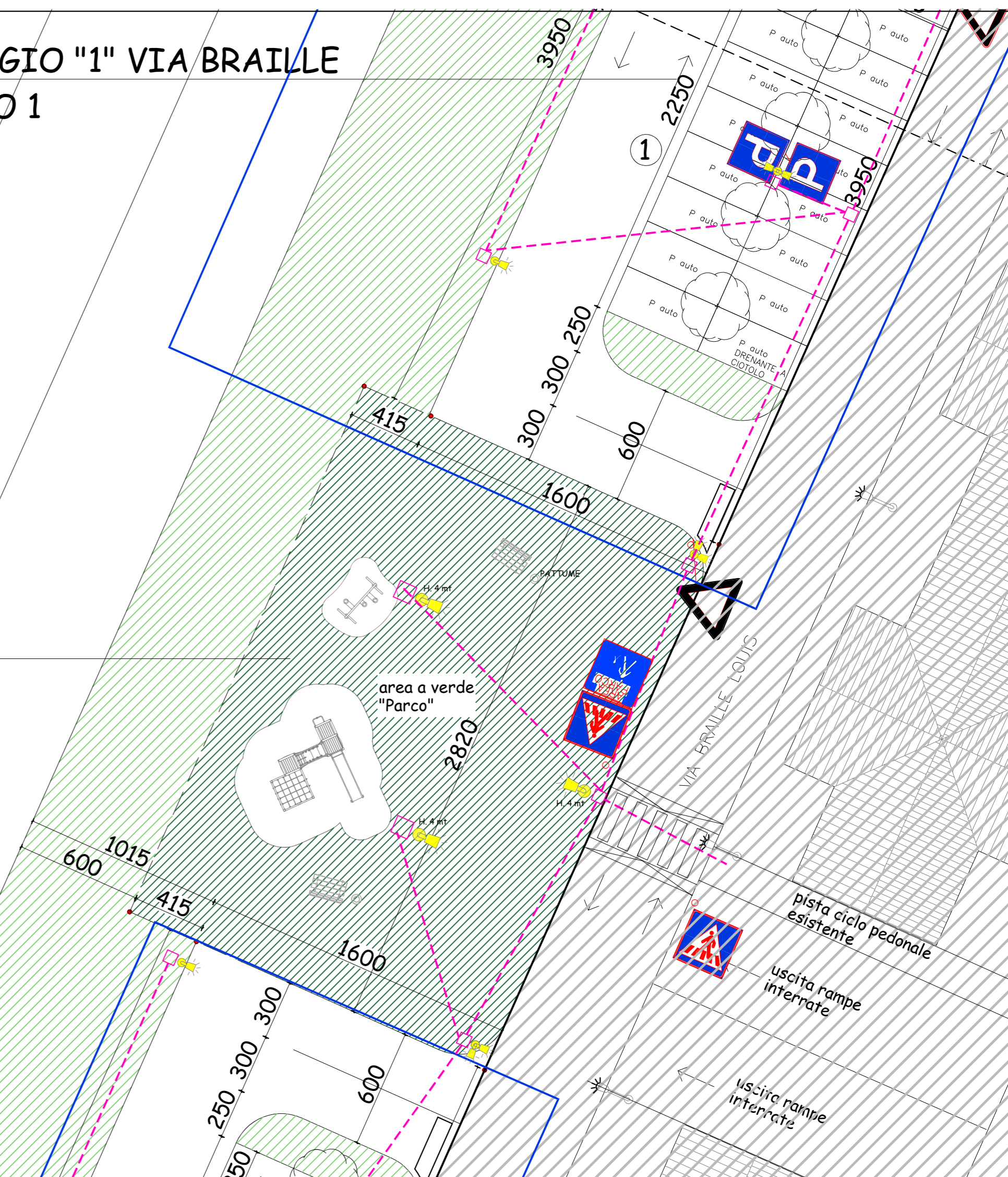



Comune di Casalgrande
Povincia di Reggio Emilia
Ufficio Lavori Pubblici

PROGETTO PER LA RIQUALIFICAZIONE DI
VERDE E PARCHEGGI NEL QUARTIERE
DI VIA LOUIS BRAILLE
CAPOLUOGO
via louis braille capoluogo

Responsabile Unico del procedimento

Dirigente Lavori Pubblici
Arch. S. D'Amico

Tavola n° 3.6

planimetria stralcio 6

Data: Settembre 2023

scala 1:100

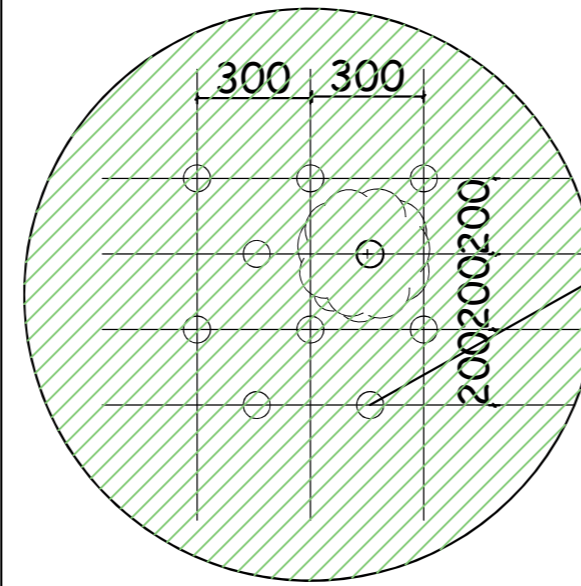

schema bosco urbano
da piantumare 3x 2



ALBERO AD ALTO FUSTO

ARBUSTO

PARCHEGGIO "3" VIA BRAILLE

STRALCIO 3

AREA VERDE

STRALCIO 6

ARE VERDE DI NUOVA
PIANTUMAZIONE

bosco urbano
area da
piantumare con
schema 3x2 con
alberi ad alto
fusto e arbusti

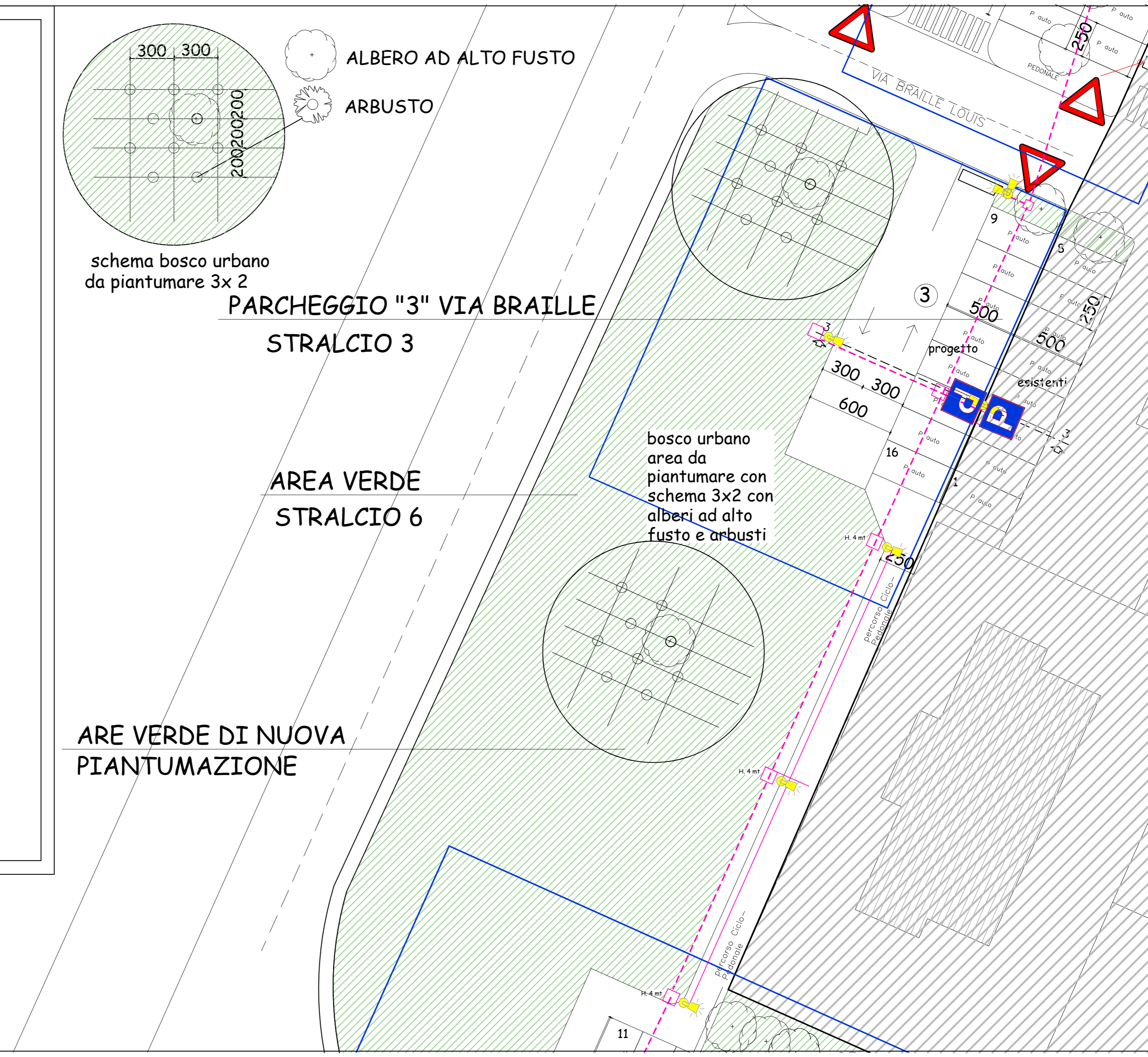



Comune di Casalgrande
Povincia di Reggio Emilia
Ufficio Lavori Pubblici

PROGETTO PER LA RIQUALIFICAZIONE DI
VERDE E PARCHEGGI NEL QUARTIERE
DI VIA LOUIS BRAILLE
CAPOLUOGO
via louis braille capoluogo

Responsabile Unico del procedimento

Dirigente Lavori Pubblici
Arch. S. D'Amico

PROGETTO ESECUTIVO

Tavola n° 3.7

planimetria stralcio 7

Data: Settembre 2023

scala 1:100

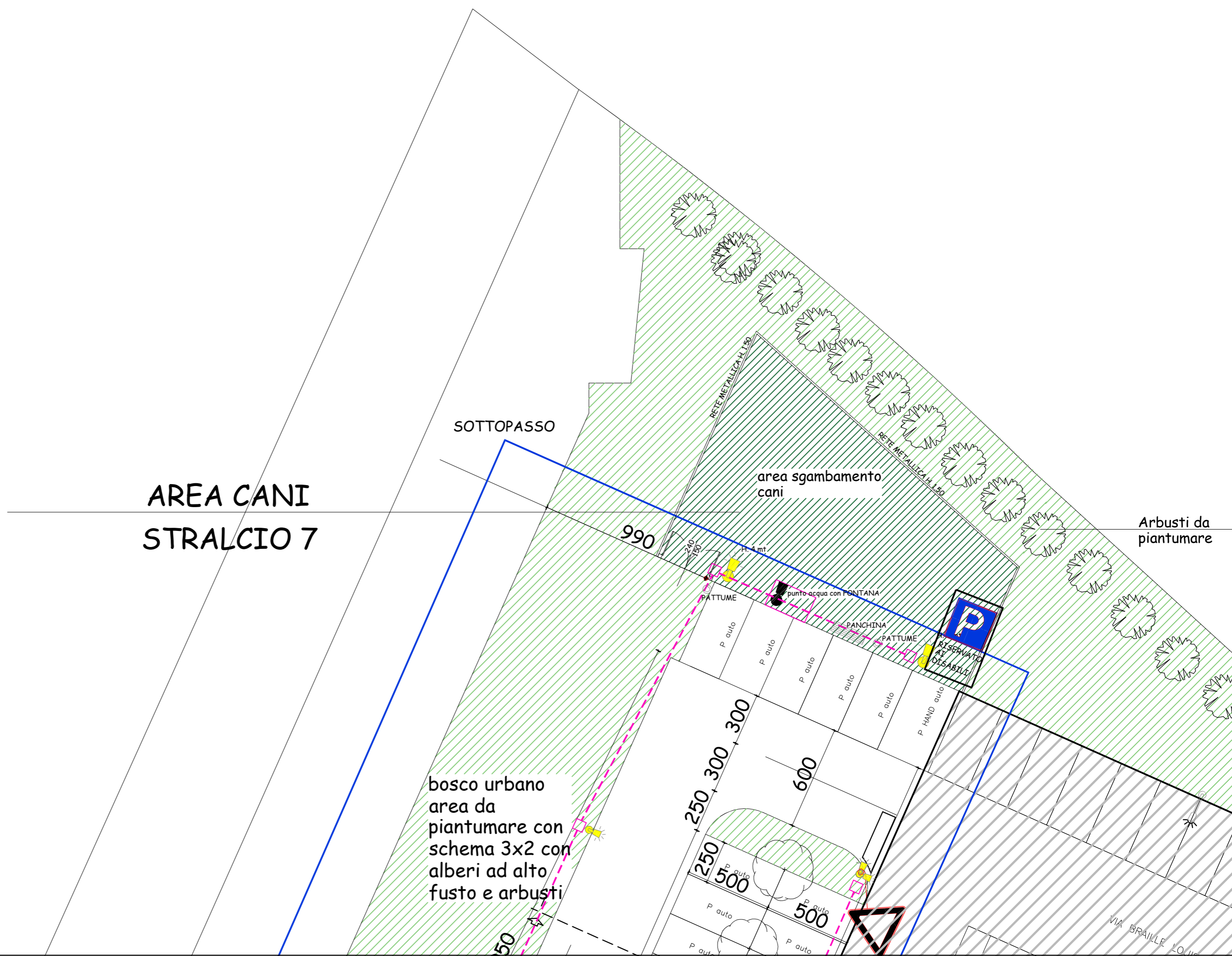



LEGENDA

- ▭ STRALCI OGGETTO DI INTERVENTO
- ▨ AREA ESCLUSA DALL'INTERVENTO
- ▭ POSTI AUTO IN MATERIALE FILTRANTE
- ▭ AREA VERDE AD USO PUBBLICO
- ▭ PERCORSI PEDONALI
- ▭ POSTI AUTO PER DISABILI

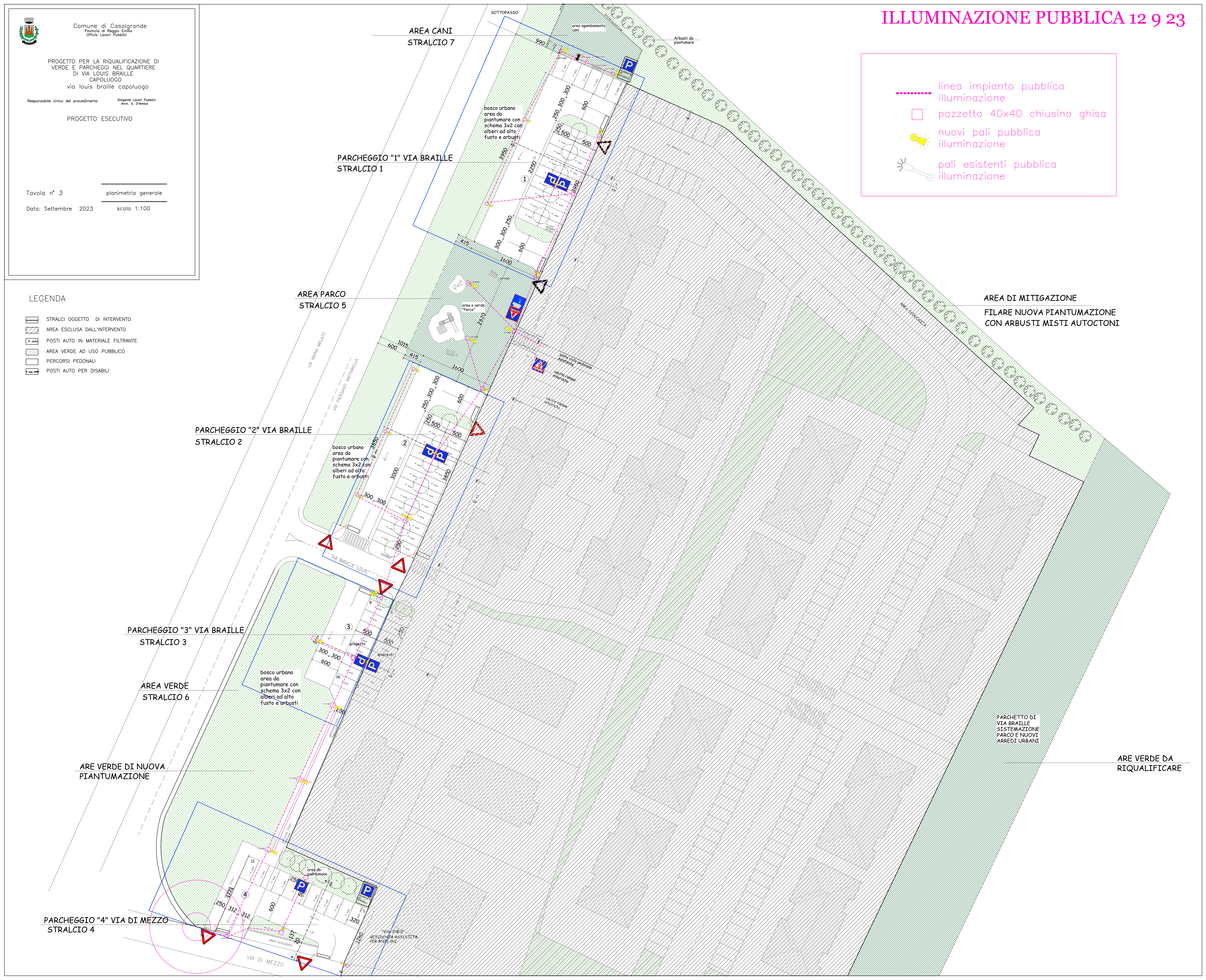

COMUNE DI CASALGRANDE
Provincia di Reggio Emilia

pag. 1

ELENCO PREZZI

OGGETTO: RIQUALIFICAZIONE DI VERDE E PARCHEGGI NEL QUARTIERE DI
VIA LUIS BRAILLE - CASALGRANDE

COMMITTENTE: COMUNE DI CASALGRANDE

Data, 26/10/2023

IL TECNICO

Num.Ord. TARIFFA	DESCRIZIONE DELL'ARTICOLO	unità di misura	PREZZO UNITARIO
Nr. 1 A.46.1.1	Conferimento di materiale di risulta a pubblica discarica autorizzata. Terreni provenienti dagli scavi. Codice EER (CER) 170504 euro (quarantacinque/00)	mc	45,00
Nr. 2 A.46.1.2	Conferimento di materiale di risulta a pubblica discarica autorizzata. Macerie in genere quali mattoni, pietriccio, cemento, asfalto, calcestruzzo, ecc. Codici EER (CER) 170904 euro (venti/90)	mc	20,90
Nr. 3 A01.001.005. a	Scavo di sbancamento effettuato con mezzi meccanici anche in presenza d'acqua fino ad un battente massimo di 20 cm, compresa la rimozione di arbusti e ceppaie e trovanti di dimensione non superiore a 0,25 mc, la profilatura delle pareti, la regolarizzazione del fondo, il carico sugli automezzi ed il trasporto a rinterro o rilevato nell'ambito del cantiere fino ad una distanza massima di 1.500 m: in rocce sciolte (argilla, sabbia, ghiaia, terreno vegetale e simili) euro (cinque/24)	mc	5,24
Nr. 4 A01.004.005. a	Scavo a sezione obbligata, fino alla profondità di 2 m, compresa l'estrazione e l'aggotto di eventuali acque nonché la rimozione di arbusti, ceppaie e trovanti di dimensione non superiore a 0,25 mc, fino ad un battente massimo di 20 cm, il carico su mezzi di trasporto e l'allontanamento del materiale scavato fino ad un massimo di 1.500 m: in rocce sciolte (argilla, sabbia, ghiaia, terreno vegetale e simili) euro (sei/80)	mc	6,80
Nr. 5 A01.010.005. a	Trasporto a rifiuto o ad idoneo impianto di recupero di materiale proveniente da lavori di movimento terra effettuata con autocarri, con portata superiore a 50 q, compreso lo spandimento e livellamento del materiale ed esclusi gli eventuali oneri di discarica autorizzata. Valutato a m³ di volume effettivo di scavo per ogni km percorso sulla distanza tra cantiere e discarica: per trasporti fino a 10 km euro (zero/74)	mc/km	0,74
Nr. 6 A01.010.005. b	idem c.s. ...discarica: per ogni km in più oltre i primi 10 euro (zero/59)	mc/km	0,59
Nr. 7 A02.001.005	Prelievo campioni terreno per caratterizzazione materiale da scavo, ai sensi della normativa vigente. euro (trentasei/58)	cad	36,58
Nr. 8 A02.001.010	Analisi chimiche, ai sensi della normativa vigente, per la determinazione di arsenico, cadmio, cobalto, nichel, piombo, rame, zinco, mercurio, cromo totale, cromo VI, idrocarburi >12 e amianto. euro (duecentocinquantadue/50)	cad	252,50
Nr. 9 A03.007.005. a	Magrone di sottofondazione eseguito mediante getto di conglomerato cementizio preconfezionato a dosaggio con cemento 42.5 R, per operazioni di media-grande entità, eseguito secondo le prescrizioni tecniche previste, compresa la fornitura del materiale in cantiere, lo spargimento, la vibrazione e quant'altro necessario per dare un'opera eseguita a perfetta regola d'arte, esclusi i soli ponteggi, le casseforme, e acciaio di armatura, con i seguenti dosaggi: 150 kg/mc euro (centododici/74)	mc	112,74
Nr. 10 A03.007.015. a	Conglomerato cementizio per opere di fondazione, preconfezionato a resistenza caratteristica, dimensione massima degli inerti pari a 31,5 mm, classe di lavorabilità (slump) S3 (semifluida) o S4 (fluida), gettato in opera, secondo le prescrizioni tecniche previste, compresa la fornitura del materiale in cantiere, il suo spargimento, la vibrazione, l'onere dei controlli in corso d'opera in conformità alle prescrizioni indicate nelle Norme Tecniche per le costruzioni e quant'altro necessario per dare un'opera realizzata a perfetta regola d'arte, esclusi i soli ponteggi, le casseforme e l'acciaio di armatura: classe di esposizione XC1-XC2: C 25/30 (Rck 30 N/mmq) euro (centoottantasette/63)	mc	187,63
Nr. 11 A03.013.010. c	Rete elettrosaldata a maglia quadra in acciaio di qualità B450C, prodotto da azienda in possesso di attestato di qualificazione rilasciato dal Servizio Tecnico Centrale della Presidenza del Consiglio Superiore dei LL.PP., per armature di conglomerati cementizi, prelaborata e pretagliata a misura, posta in opera a regola d'arte, compreso ogni sfrido, legature, ecc, dei seguenti diametri: diametro 8 mm euro (due/02)	kg	2,02
Nr. 12 A17.004.025. b	Recinzione costituita da pannello grigliato elettroforgiato in acciaio S235 JR secondo UNI EN 10025, collegamenti in tondo liscio diametro 5 mm, bordi orizzontali elettroforgiati in ferro bugnato 25 x 4 mm e piantane in profilato piatto 60 x 8 mm (UNI 5681), zincato a caldo secondo norma UNI EN ISO 1461, poste ad interasse di 2 m, con collegamenti effettuati tramite bulloni in acciaio inox zincati del tipo antisvitamento, compreso ogni onere e magistero per dare l'opera realizzata a regola d'arte ad esclusione delle eventuali opere murarie necessarie, della relativa esecuzione dei fori di alloggiamento delle piantane: pannello di altezza 930 mm con piantana di altezza 1.200 mm: maglia 62 x 132 mm, piatto portante 25 x 2 mm e peso complessivo di 12,7 kg/mq euro (quarantauno/84)	mq	41,84
Nr. 13 A21.001.020. c	Preparazione del terreno alla semina o al trapianto, mediante lavorazione meccanica del terreno fino alla profondità di 15 cm e successivi passaggi di affinamento meccanico e manuale, eliminazione di ciottoli, sassi ed erbe, completamento a mano nelle parti non raggiungibili dalle macchine: per superfici da 1.000 mq a 5.000 mq euro (uno/08)	mq	1,08
Nr. 14 A21.010.075. a	Abbattimento di alberi adulti a chioma espansa, intervento comprensivo di ogni onere, macchina operatrice, attrezzatura, raccolta e conferimento del materiale di risulta, escluso l'onere di smaltimento e della rimozione del ceppo: siti su strada a traffico medio: esemplari fino a 6 m euro (centosedici/49)	cad	116,49
Nr. 15 A21.010.090.	Abbattimento di alberi adulti a chioma piramidale, intervento comprensivo di ogni onere, macchina operatrice, attrezzatura, raccolta e conferimento del materiale di risulta, escluso l'onere di smaltimento e della rimozione del ceppo: siti su strada a traffico medio:		

Num.Ord. TARIFFA	DESCRIZIONE DELL'ARTICOLO	unità di misura	PREZZO UNITARIO
b	esemplari di altezza da 6 a 12 m euro (centotrentatre/20)	cad	133,20
Nr. 16 A21.013.025. a	Piante messe a dimora, compresa la fornitura delle stesse, scavo, piantagione, reinterro, formazione di conca e fornitura e collocamento di palo tutore di castagno impregnato con sali di rame: piante con zolla, circonferenza del fusto 12 ÷ 14 cm: cercis siliquastrum euro (trecentoventi/14)	cad	320,14
Nr. 17 A21.013.025. b	idem c.s. ...con zolla, circonferenza del fusto 12 ÷ 14 cm: liquidambar styraciflua euro (trecentosei/10)	cad	306,10
Nr. 18 A21.013.025. c	idem c.s. ...con zolla, circonferenza del fusto 12 ÷ 14 cm: platanus orientalis euro (duecentonovantatre/34)	cad	293,34
Nr. 19 A21.013.030. c	idem c.s. ...con zolla, altezza 1,50 ÷ 1,75 m: lagerstroemia indica "nivea" euro (novantauno/30)	cad	91,30
Nr. 20 A21.013.030. d	idem c.s. ...con zolla, altezza 1,50 ÷ 1,75 m: laurus nobilis, diametro chioma 30 ÷ 40 m euro (settantanove/67)	cad	79,67
Nr. 21 C01.016.020. a	Sottofondo per rilevati stradali, ossatura sede stradale e riempimento cassonetti, fornito e eseguito con materiale arido sistemato e pressato a più strati con mezzi meccanici, secondo le sagomature prescritte, misurato in opera, costipato e quant'altro occorra per dare il lavoro finito a regola d'arte: ghiaia di cava euro (quarantauno/41)	mc	41,41
Nr. 22 C01.019.005. a	Compattazione del piano di posa della fondazione stradale (sottofondo) nei tratti in trincea fino a raggiungere in ogni punto una densità non minore del 95% dell'AASHO modificato, compresi gli eventuali inumidimenti necessari: su terreni appartenenti ai gruppi A1, A2-4, A2-5, A3 (terre ghiaie sabbiose, frazione passante al setaccio 0,075 UNI 2532 $\geq 55\%$) euro (zero/78)	mq	0,78
Nr. 23 C01.019.025. b	Misto granulometrico stabilizzato fornito e posto in opera per fondazione stradale con legante naturale, materiali di apporto, vagliatura per raggiungere la idonea granulometria, acqua, eventuali prove di laboratorio, lavorazione e costipamento dello strato con idonee macchine come indicato nel c.s.a., e quant'altro occorra per dare il lavoro finito a regola d'arte: a peso euro (ventiquattro/36)	t	24,36
Nr. 24 C01.019.030 a	Sabbia comune di cava, posta in opera compresi oneri per fornitura, trasporto, stesa e compattazione come indicato nel c.s.a. e quant'altro occorra per dare il lavoro finito a regola d'arte euro (trentacinque/39)	mc	35,39
Nr. 25 C01.022.005. b	Mano di attacco per garantire l'ancoraggio fra strati di conglomerato bituminoso, compresa la pulizia del piano di posa mediante idonee attrezzature spazzolatrici-aspiranti e ogni altro onere per una corretta e omogenea spruzzatura del legante: in ragione di 0,6 ÷ 0,8 kg/mq di emulsione bituminosa: con emulsione bituminosa acida 55% (C 55 B 3) euro (uno/43)	mq	1,43
Nr. 26 C01.022.010. a	di aggregato grosso, fine e filler avente Dmax 20 mm, resistenza alla frammentazione Los Angeles (UNI EN 1097-2) LA ≤ 25 Strato di base in conglomerato bituminoso costituito da misto granulare prevalentemente di frantumazione, composto da una miscela (LA25), compreso fino ad un massimo 30% di conglomerato bituminoso di recupero opportunamente rigenerato con attivanti chimici funzionali (rigeneranti), dosaggio minimo di bitume totale del 3,8% su miscela, con percentuale dei vuoti fra il 3 ed il 6%, compresa la stesa mediante vibrofinitrice meccanica e la costipazione a mezzo di rulli di idoneo peso, in sede stradale: miscela impastata a caldo con bitume tal quale Classe 50/70 o 70/100 con l'aggiunta di attivanti di adesione: spessore compresso fino a 8 cm euro (venti/84)	mq	20,84
Nr. 27 C01.022.020. a	fine e filler avente Dmax 10 mm, resistenza alla frammentazione Los Angeles (UNI EN 1097-2) LA ≤ 20 (LA20), resistenza alla levigatura (UNI EN 1097-8) PSV ≥ 44 (PSV44) compreso fino ad un massimo 20% di conglomerato bituminoso di recupero opportunamente rigenerato con Attivanti Chimici Funzionali (rigeneranti), con percentuale dei vuoti in opera fra il 3 ed il 6%. E' compresa la stesa mediante vibrofinitrice meccanica e la costipazione a mezzo di rulli di idoneo peso: miscela impastata a caldo con bitume tal quale Classe 50/70 o 70/100, dosaggio minimo di bitume totale del 4,8% su miscela, con l'aggiunta di attivanti di adesione, spessore compresso fino a 3 cm euro (dieci/71)	mq	10,71
Nr. 28 C01.022.022. b	Strato di usura con ridotti fori assorbito in conglomerato bituminoso (UNI EN 1097-2) PSV ≥ 44 (PSV44) composto da un misto granulare frantumato, composto da una miscela di aggregato grosso, fine e filler avente Dmax 16 mm, resistenza alla frammentazione massimo 10% di conglomerato bituminoso di recupero opportunamente rigenerato con Attivanti Chimici Funzionali (rigeneranti), impastata a caldo con bitume tal quale Classe 50/70 o 70/100, dosaggio minimo di bitume totale del 4,5% su miscela con l'aggiunta di attivanti di adesione e compound fibre polimeri in pellets aggiunti direttamente nel mescolatore durante la fase produttiva (dosaggio ≥ 20 e valore di adesione superficiale BP N ≥ 64). E' compresa la pulizia della sede, l'applicazione di emulsione bituminosa modificata al 60% (C 60 BP 3) in ragione di 1,60 ÷ 1,80 kg/mq, la stesa mediante vibrofinitrice meccanica e la costipazione a mezzo di rulli di idoneo peso: per ogni cm in più di spessore euro (tre/74)	mq	3,74
Nr. 29	MarciapiEDE pavimentato in conglomerato bituminoso dello spessore di 2,5 cm dato in opera compreso rullatura		

Num.Ord. TARIFFA	DESCRIZIONE DELL'ARTICOLO	unità di misura	PREZZO UNITARIO
C01.034.015	euro (quindici/14)	mq	15,14
Nr. 30 C01.037.050	Cordolo prefabbricato, retto o curvo, in cemento vibrato delle dimensioni di 12-16x25 cm fornito e posto in opera compresi calcestruzzo Rck non inferiore a 30 N/mmq per l'appoggio e il rinfiango, pezzi speciali con le aperture per le caditoie e i passi carrai, stuccature e quant'altro occorra per eseguire il lavoro a regola d'arte euro (quarantasette/78)	m	47,78
Nr. 31 C01.043.045. a	Segnale di "fermarsi e dare la precedenza" con scotolatura perimetrale di rinforzo e attacchi universali saldati sul retro (fig. II 37 Art. 107 del Regolamento di Attuazione, art. 39 del Nuovo Codice della Strada), di forma ottagonale di rifrangenza classe II: in lamiera di ferro 10/10: diametro 60 cm euro (quarantasei/33)	cad	46,33
Nr. 32 C01.043.095. b	Segnali di "divieto" e "obbligo" di forma circolare su fondo bianco o azzurro, con scotolatura perimetrale di rinforzo e attacchi universali saldati sul retro (come da figure stabilite dal Codice della Strada e del Regolamento di Attuazione): in lamiera di ferro 10/10, rifrangenza classe I: diametro 60 cm euro (trentaquattro/36)	cad	34,36
Nr. 33 C01.043.160. b	Segnali di "regolazione flessibile della sosta in centro abitato" e "parcheggio" con scotolatura perimetrale di rinforzo e attacchi universali saldati sul retro (fig. II 79/d, fig. II 76 Art. 120 del Regolamento di Attuazione, art. 39 del Nuovo Codice della Strada), di forma quadrata: in lamiera di ferro 10/10, rifrangenza classe I: lato 60 cm euro (trentaquattro/93)	cad	34,93
Nr. 34 C01.049.005. a	Paletto zincato di diametro 48 mm con sistema antirotazione, in opera compresi scavo e basamento in calcestruzzo: altezza 2,00 m euro (ottantasei/50)	cad	86,50
Nr. 35 C01.049.030	Montaggio di cartelli e segnali vari su sostegno tubolare o ad U preesistente con un solo attacco euro (cinque/70)	cad	5,70
Nr. 36 C01.052.005. a	Segnaletica orizzontale, a norma UNI EN 1436, di nuovo impianto costituita da strisce longitudinali o trasversali, eseguite mediante applicazione di vernice rifrangente premiscelata di colore bianca o gialla permanente con microsfere di vetro, in quantità di 1,6 kg/mq, in opera compreso ogni onere per il tracciamento e la fornitura del materiale: per strisce da 12 cm euro (uno/00)	m	1,00
Nr. 37 C01.052.010. a	Ripasso di segnaletica orizzontale, a norma UNI EN 1436, costituita da strisce longitudinali o trasversali, eseguite mediante applicazione di vernice rifrangente premiscelata di colore bianca o gialla permanente con microsfere di vetro, in quantità di 1,3 kg/mq, in opera compreso ogni onere per la fornitura del materiale: per strisce da 12 cm euro (zero/82)	m	0,82
Nr. 38 C01.052.015. a	Segnaletica orizzontale, a norma UNI EN 1436, costituita da strisce di arresto, passi pedonali, zebra eseguite mediante applicazione di vernice rifrangente premiscelata di colore bianca o gialla permanente con microsfere di vetro, in opera compreso ogni onere per il tracciamento e la fornitura del materiale: per nuovo impianto, vernice in quantità pari a 1,3 kg/mq euro (sei/93)	mq	6,93
Nr. 39 C01.058.035. b	Demolizione di sottofondo, eseguita con mezzi meccanici, compreso trasporto a discarica fino ad una distanza massima di 5 km: per sottofondi in materiale stabilizzato euro (otto/03)	mc	8,03
Nr. 40 C01.058.065. b	Disfacimento di pavimentazione in masselli di calcestruzzo vibrocompreso, con accatastamento degli eventuali masselli di recupero nei luoghi indicati dalle committenti ovvero trasporto a discarica fino ad una distanza massima di 5 km, asporto del materiale di allettamento e pulizia del sottofondo: eseguita con mezzi meccanici senza recupero dei masselli euro (tre/97)	mq	3,97
Nr. 41 C01.058.090. c	Rimozione di cigli stradali, eseguita con mezzi meccanici, compreso accatastamento del materiale utile nell'ambito del cantiere ed ogni altro onere e magistero: per cigli in cemento euro (quattro/76)	m	4,76
Nr. 42 C02.001.015	Sottofondo eseguito per letto di posa di tubazioni, costituito da uno strato di 15 cm di sabbia di cava lavata, in opera compreso ogni onere per trasporto, stesura e regolarizzazione del fondo dello scavo mediante mezzi meccanici ed eventuale rinfiango attorno alle tubazioni: per mc di sabbia euro (trentacinque/25)	mc	35,25
Nr. 43 C02.001.020	Rinterro della fossa aperta per la posa delle tubazioni con materie provenienti dagli scavi, compresa rincalzatura e prima ricopertura, riempimento successivo a strati ben spianati e formazione sopra il piano di campagna del colmo di altezza sufficiente a compensare l'eventuale assestamento, ripristino e formazione dei fossetti superficiali di scolo, compreso anche i necessari ricarichi euro (due/07)	mc	2,07
Nr. 44 C02.001.025	Rinfiango di tubazioni e pozzetti con magrone di calcestruzzo dosato a 200 kg/mc, compreso lo spargimento a mano, la vibrazione e quant'altro necessario per dare un'opera eseguita a perfetta regola d'arte con esclusione di eventuali armature euro (centoventuno/74)	mc	121,74
Nr. 45 C02.016.020. b	Tubi in calcestruzzo vibrocompreso, a sezione circolare rispondente alla norma UNI EN 1916, armato con gabbia rigida in acciaio B450C con classe di resistenza a rottura 90 kN, costituiti da elementi prefabbricati di lunghezza 2 m con o senza base di appoggio piana, con innesto a bicchiere; autoportanti, forniti e posti in opera in scavo a trincea ristretta per profondità di interrimento variabili da 1 a 3 m calcolati all'estradosso superiore del tubo; esclusi scavo, rinterro, rinfiango e massetto in cls: diametro 400 mm		

Num.Ord. TARIFFA	DESCRIZIONE DELL'ARTICOLO	unità di misura	PREZZO UNITARIO
euro (centotrentatre/04)		m	133,04
Nr. 46 C02.016.115. b	Tubi in pvc-u rigido, forniti e posti in opera, con giunto ed anello elastomerico di tenuta per condotte di scarico interrate, conformi alle norme UNI EN 1401, compreso e compensato nel prezzo ogni onere per la posa in opera esclusa la formazione del letto di posa e del rinfianco in materiale idoneo: per pressioni SDR 41 (SN 4 kN/mq): diametro di 160 mm, spessore 4 mm	m	24,64
euro (ventiquattro/64)		m	24,64
Nr. 47 C02.019.045. a	Pozzetti prefabbricati in conglomerato cementizio vibrato, completi di chiusini con botola, ciechi o a caditoia, con telaio di battuta per traffico pesante, forniti e posti in opera compresi sottofondo in conglomerato cementizio con le caratteristiche tecniche indicate nel c.s.a. dello spessore minimo di 10 cm, collegamento e sigillatura della condotta e quant'altro occorra per dare il lavoro finito a regola d'arte: dimensioni interne 30x30x30 cm	cad	45,70
euro (quarantacinque/70)		cad	45,70
Nr. 48 C02.019.045. b	idem c.s. ...dimensioni interne 40x40x40 cm	cad	95,30
euro (novantacinque/30)		cad	95,30
Nr. 49 C02.019.070. a	Pozzetto di raccordo, realizzato con elementi prefabbricati in cemento vibrato con impronte laterali per l'immissione di tubi, senza coperchio o griglia, posti in opera compreso ogni onere e magistero per l'allaccio a tenuta con le tubazioni, ecc. incluso scavo, rinfianco con calcestruzzo e rinterro: carrabile: 600 x 600 x 850 mm, spessore 120 mm, peso 870 kg	cad	224,28
euro (duecentoventiquattro/28)		cad	224,28
Nr. 50 C02.019.070. c	idem c.s. ...rinterro: carrabile: 800 x 800 x 1.000 mm, spessore 150 mm, peso 1.630 kg	cad	309,61
euro (trecentonove/61)		cad	309,61
Nr. 51 C02.019.135. g	Chiusino di ispezione in ghisa sferoidale a norma UNI EN 1563 a tenuta idraulica per marciapiedi, zone pedonali, aree di parcheggio autoveicoli e parcheggi multipiano, con resistenza a rottura maggiore di 125 kN conforme alla classe B 125 della norma UNI EN 124 ed al regolamento NF-110, con telaio a periferia verticale senza sporgenze e coperchio quadrato con superficie pedonabile antisdrucciolo e foro cieco con barretta per l'apertura facilitata, rivestito con vernice protettiva, marcatura riportante la classe di resistenza e la norma di riferimento, rispondente ai CAM (Criteri Ambientali Minimi). Montato in opera compreso ogni onere e magistero su preesistente pozzetto: telaio con lato esterno non inferiore a 700 mm; luce netta 600 x 600 mm, peso totale 40,5 kg circa	cad	252,85
euro (duecentocinquantadue/85)		cad	252,85
Nr. 52 C02.019.140. b	Chiusino di ispezione in ghisa sferoidale a norma UNI EN 1563 per marciapiedi, zone pedonali, aree di parcheggio autoveicoli e parcheggi multipiano, con resistenza a rottura maggiore di 125 kN conforme alla classe B 125 della norma UNI EN 124 ed al regolamento NF-110, coperchio circolare con superficie pedonabile antisdrucciolo, guarnizione in polietilene, con fori ed asole di fissaggio, rivestito con vernice protettiva, marcatura riportante la classe di resistenza e la norma di riferimento. Montato in opera compreso ogni onere e magistero su preesistente pozzetto: telaio quadrato di lato 815 mm, luce netta diametro 600 mm, peso totale 84 kg circa	cad	326,46
euro (trecentoventisei/46)		cad	326,46
Nr. 53 C03.001.005. a	secondo norma UNI 7087, classe A di resistenza all'abrasione (≤ 22 mm), finitura tipo quarzo o porfido, forniti e posti in opera Pavimentazione con masselli di calcestruzzo vibrocompreso a doppio strato, a norma UNI EN 1338 parti I, II, III, resistenti al gelo compresa la stesa di un riporto di circa 3-5 cm di sabbia, il taglio e lo spacco dei masselli non inseribili interi, la compattazione dei masselli a mezzo piastra vibrante, la sigillatura a finire dei giunti fra singoli masselli costituita da una stesura di sabbia fine e asciutta, valutazione riferita ad una misurazione vuoto per pieno incluse le interruzioni conseguenti la presenza di manufatti, chiusini ed aree da circoscrivere inferiori a 1 mq: spessore 4 ÷ 6 cm, base 22 cm, altezza 11 cm: grigia	mq	33,16
euro (trentatre/16)		mq	33,16
Nr. 54 C03.013.010	Tavolo con sedute incorporate, struttura in acciaio sezione ad U e piano con listoni di legno di pino trattato sezione 3,5 x 11,5 cm, dimensioni 150 x 71 cm altezza 70 cm, compreso ogni onere e magistero per la fornitura ed il posizionamento su pavimentazione o su tappeto erboso	cad	1'183,37
euro (millecentoottantatre/37)		cad	1'183,37
Nr. 55 C03.013.085	Panchina anatomica senza braccioli con struttura in acciaio zincato sezione ad U e listoni in legno di pino trattati, di sezione 4,5 x 6 cm, ingombro totale 189 x 80 cm, altezza 93 cm, compreso ogni onere e magistero per la fornitura ed il posizionamento su pavimentazione o su tappeto erboso	cad	463,94
euro (quattrocentosessantatre/94)		cad	463,94
Nr. 56 C03.016.005. a	Cestino portarifiuti tondo in lamiera zincata punzonata e calandrata, capacità 32 l, con estremità superiore ribordata e fondello provvisto di fori per l'areazione ed eventuale scarico di acqua, diametro 300 mm, altezza 450 mm, con dispositivo meccanico di chiusura, compreso ogni onere e magistero per il fissaggio a palo o a parete: in lamiera zincata: senza coperchio	cad	132,09
euro (centotrentadue/09)		cad	132,09
Nr. 57 C03.025.005	Fontanella in cemento, superficie martellinata, con vasca di raccolta acqua, colonnina alla base, larghezza 43 cm, profondità 47 cm, altezza 110 cm, peso 115 kg, compreso ogni onere e magistero per la fornitura, il fissaggio a parete ed il collegamento delle tubazioni di mandata e scarico	cad	174,76
euro (centosestantaquattro/76)		cad	174,76
Nr. 58 C04.019.005. a	Casseforme per getti di strutture in calcestruzzo anche a faccia vista per opere di difesa del suolo, compresi posa, puntellatura, disarmo, sfrido ed ogni altro onere per eseguire il lavoro a perfetta regola d'arte, misurate secondo le superfici del calcestruzzo in esse contenuto: opere di fondazione	mq	34,31
euro (trentaquattro/31)		mq	34,31
Nr. 59	Cavo flessibile unipolare FS17-450/750 V, isolato in pvc, tensione nominale non superiore a 450-750 V, non propagante l'incendio e		

Num.Ord. TARIFFA	DESCRIZIONE DELL'ARTICOLO	unità di misura	P R E Z Z O UNITARIO
D02.001.005. d	la fiamma conforme EN 60332-1-2, EN 50399 e ai requisiti della Normativa Europea Regolamento UE 305/2011 - Prodotti da Costruzione CPR e alla CEI UNEL 35716, classe Cca-s3,d1,a3: sezione 4 mmq euro (uno/97)	m	1,97
Nr. 60 D02.001.030. c	Cavo flessibile conforme CEI 20-13, isolato con gomma etilenpropilenica ad alto modulo con sottoguaina in pvc, tensione nominale 0,6-1 kV, non propagante l'incendio e la fiamma conforme EN 60332-1-2, EN 50399 e ai requisiti della Normativa Europa Regolamento UE 305/2011- Prodotti da costruzione CPR e alla CEI UNEL 35318, classe Cca-s3,d1,a3, : unipolare FG16R16 - 0,6/1 kV: sezione 4 mmq euro (due/41)	m	2,41
Nr. 61 D02.019.005. e	Cavidotto flessibile in polietilene a doppia parete, per canalizzazioni interrato, corrugato esternamente e liscio internamente, inclusi manicotti di giunzione e selle distanziali in materiale plastico, conforme norme CEI EN 50086, con resistenza allo schiacciamento > 450 N, escluse tutte le opere provvisoriale e di scavo, diametro esterno: 90 mm euro (sette/86)	m	7,86
Nr. 62 D04.007.002. a	diffusore in vetro temperato, grado di protezione IP 66, temperatura 4.000 K, coefficiente di resa cromatica ≥70 vita utile L90/B10 Apparecchio led con corpo in alluminio pressofuso verniciato a polvere poliestere installato a testa-palo, ottica in policarbonato, 100.000 h, alimentazione 220-240 V c.a., rispondente ai requisiti CAM (Criteri Ambientali Minimi): controllo dimmerabile DALI: 25 W, flusso iniziale 3.700 lumen euro (trecentotrentaquattro/78)	cad	334,78
Nr. 63 D04.007.002. c	idem c.s. ...dimmerabile DALI: 75 W, flusso iniziale 10.000 lumen euro (quattrocentodieci/34)	cad	402,34
Nr. 64 D04.013.005. a	Palo in acciaio S275JR secondo UNI EN 10025, laminato e zincato a caldo, di forma conica, in opera compresi innalzamento del palo, bloccaggio con sabbia e sigillatura superiore in cemento in predisposto basamento, da pagare a parte, collegamento elettrico della morsettiere, portello in alluminio, predisposto per attacco armatura: diritto, interrimento fino a 500 mm: altezza totale 4.000 mm, diametro base 89 mm, spessore 3,2 mm euro (cinquecentotrentadue/41)	cad	532,41
Nr. 65 D04.013.005. e	idem c.s. ...altezza totale 7.800 mm, diametro base 127 mm, spessore 3,6 mm euro (milletrentaotto/92)	cad	1'038,92
Nr. 66 D04.028.005. a	Quadro elettrico preassemblato, per impianti di pubblica illuminazione, armadio a parete in vetroresina IP 44 dimensioni 700 x 500 x 250 mm con portello di chiusura lucchettabile, dotato di interruttore crepuscolare astronomico, contattore adeguato alla potenza del carico, commutatore a 3 posizioni, accensione automatica, spento e acceso, morsettiere ingresso e uscita per un circuito luce: alimentazione monofase, potenza nominale del carico 5 kW, con interruttore generale magnetotermico differenziale 2 x 32 A potere d'interruzione 10 kA, interruttore di manovra sezionatore bipolare 25 A, interruttore di manovra sezionatore bipolare 16 A euro (millecentotrentatre/04)	cad	1'133,04
Nr. 67 M01.001.010	Specializzato edile euro (trenta/16)	ora	30,16
Nr. 68 M01.001.015	Qualificato edile euro (ventiotto/00)	ora	28,00
Nr. 69 N04.001.005. g	Autocarro con cassone ribaltabile, compresi conducente, carburante e lubrificante, per ogni ora di effettivo esercizio: motrici a doppia trazione 4 assi fino a 29 t con cassone impermeabile euro (cento/75)	ora	100,75
Nr. 70 N04.004.015. e	Escavatore, pala o ruspa, compresi operatore, carburante e lubrificante, per ogni ora di effettivo esercizio: potenza da 90 a 118 kW euro (novanta/50)	ora	90,50
Nr. 71 NP 2	basamento per palo di illuminazione pubblica in c.a. compreso posa in opera con tubo verticale diam 200 mm e getto completo. con fornitura e posa del dispersore altezza 1.50 m, scavo conteggiato a parte. dimensioni plinto 100*100*100 euro (trecentoottantanove/79)	cadauno	389,79
Nr. 72 NP1	idem c.s. ...dimensioni plinto 80*80*80 cm euro (duecentosessantatre/23)	cadauno	263,23
Data, 26/10/2023			
Il Tecnico			
----- ----- ----- ----- ----- ----- ----- ----- ----- -----			

COMUNE DI CASALGRANDE
Provincia di Reggio Emilia

pag. 1

COMPUTO METRICO

OGGETTO: RIQUALIFICAZIONE DI VERDE E PARCHEGGI NEL QUARTIERE DI
VIA LUIS BRAILLE - CASALGRANDE

COMMITTENTE: COMUNE DI CASALGRANDE

Casalgrande, 26/10/2023

IL TECNICO

Num.Ord. TARIFFA	DESIGNAZIONE DEI LAVORI	DIMENSIONI				Quantità	IMPORTI		
		par.ug.	lung.	larg.	H/peso		unitario	TOTALE	
	RIPORTO								
	LAVORI A MISURA								
1 C01.058.065. b	Disfacimento di pavimentazione in masselli di calcestruzzo vibrocompreso, con accatastamento degli eventuali masselli di recupero nei luoghi indicati dalle committenti ovvero trasp ... asporto del materiale di allettamento e pulizia del sottofondo: eseguita con mezzi meccanici senza recupero dei masselli		7,00	2,500		17,50			
	SOMMANO mq					17,50	3,97	69,48	
2 C01.058.090. c	Rimozione di cigli stradali, eseguita con mezzi meccanici, compreso accatastamento del materiale utile nell'ambito del cantiere ed ogni altro onere e magistero: per cigli in cemento VIA BRAILLE INGRESSO QUARTIERE	3,00	115,00 20,00			115,00 60,00			
	SOMMANO m					175,00	4,76	833,00	
3 C01.058.035. b	Demolizione di sottofondo, eseguita con mezzi meccanici, compreso trasporto a discarica fino ad una distanza massima di 5 km: per sottofondi in materiale stabilizzato		7,00	2,500	0,150	2,63			
	SOMMANO mc					2,63	8,03	21,12	
4 A01.001.005. a	Scavo di sbancamento effettuato con mezzi meccanici anche in presenza d'acqua fino ad un battente massimo di 20 cm, compresa la rimozione di arbusti e ceppaie e trovanti di dimensi ... cantiere fino ad una distanza massima di 1.500 m: in rocce sciolte (argilla, sabbia, ghiaia, terreno vegetale e simili) P1 P1 P1 P4 PEDONALE P3-P4		50,00 42,00 23,15 38,00 40,00	16,500 16,500 11,500 14,500 3,000	0,200 0,200 0,200 0,200 0,200	165,00 138,60 53,25 110,20 24,00			
	SOMMANO mc					491,05	5,24	2'573,10	
5 A01.004.005. a	Scavo a sezione obbligata, fino alla profondità di 2 m, compresa l'estrazione e l'aggotto di eventuali acque nonché la rimozione di arbusti, ceppaie e trovanti di dimensione non su ... l materiale scavato fino ad un massimo di 1.500 m: in rocce sciolte (argilla, sabbia, ghiaia, terreno vegetale e simili) P1 P2 P3 P4 PEDONALE P3-P4 SCAVO PLINTI ILLUMINAZIONE H 8 M SCAVO PLINTI ILLUMINAZIONE H 4M FOGNATURA *(lung.=45+15+10+5+30+10+15+15+10+33+39+20+20+5+5+45+25)	17,00 8,00	50,00 42,00 23,15 38,00 40,00 1,20 1,00	16,500 16,500 11,500 14,500 3,000 1,200 1,000	0,500 0,500 0,500 0,500 0,200 1,200 1,000	412,50 346,50 133,11 275,50 24,00 29,38 8,00			
	SOMMANO mc		347,00	0,800	0,500	138,80	1'367,79	6,80	9'300,97
6 A01.010.005. a	Trasporto a rifiuto o ad idoneo impianto di recupero di materiale proveniente da lavori di movimento terra effettuata con autocarri, con portata superiore a 50 q, compreso lo spand ... m³ di volume effettivo di scavo per ogni km percorso sulla distanza tra cantiere e discarica: per trasporti fino a 10 km	10,00			600,000	6'000,00			
	SOMMANO mc/km					6'000,00	0,74	4'440,00	
	A RIPORTARE							17'237,67	

Num.Ord. TARIFFA	DESIGNAZIONE DEI LAVORI	DIMENSIONI				Quantità	IMPORTI	
		par.ug.	lung.	larg.	H/peso		unitario	TOTALE
	RIPORTO							17'237,67
7 A01.010.005. b	Trasporto a rifiuto o ad idoneo impianto di recupero di materiale proveniente da lavori di movimento terra effettuata con autocarri, con portata superiore a 50 q, compreso lo spend ... ume effettivo di scavo per ogni km percorso sulla distanza tra cantiere e discarica: per ogni km in più oltre i primi 10	2,00			600,000	1'200,00		
	SOMMANO mc/km					1'200,00	0,59	708,00
8 A02.001.005	Prelievo campioni terreno per caratterizzazione materiale da scavo, ai sensi della normativa vigente.					3,00		
	SOMMANO cad					3,00	36,58	109,74
9 A02.001.010	Analisi chimiche, ai sensi della normativa vigente, per la determinazione di arsenico, cadmio, cobalto,nichel, piombo,rame, zinco, mercurio, cromo totale, cromo VI, idrocarburi >12 e amianto.					3,00		
	SOMMANO cad					3,00	252,50	757,50
10 A.46.1.1	Conferimento di materiale di risulta a pubblica discarica autorizzata. Terreni provenienti dagli scavi. Codice EER (CER) 170504 STIMA SCAVI				500,000	500,00		
	SOMMANO mc					500,00	45,00	22'500,00
11 A.46.1.2	Conferimento di materiale di risulta a pubblica discarica autorizzata. Macerie in genere quali mattoni, pietriccio, cemento, asfalto, calcestruzzo, ecc. Codici EER (CER) 170904 DEMOLIZIONI				5,000	5,00		
	SOMMANO mc					5,00	20,90	104,50
12 C02.001.015	Sottofondo eseguito per letto di posa di tubazioni, costituito da uno strato di 15 cm di sabbia di cava lavata, in opera compreso ogni onere per trasporto, stesura e regolarizzazione del fondo dello scavo mediante mezzi meccanici ed eventuale rinfianco attorno alle tubazioni; per mc di sabbia		347,00	0,500	0,200	34,70		
	SOMMANO mc					34,70	35,25	1'223,18
13 C02.016.020. b	Tubi in calcestruzzo vibrocompresso, a sezione circolare rispondente alla norma UNI EN 1916, armato con gabbia rigida in acciaio B450C con classe di resistenza a rottura 90 kN, cos ... a 3 m calcolati all'estradosso superiore del tubo; esclusi scavo, rinterro, rinfianco e massetto in cls: diametro 400 mm		355,00			355,00		
	SOMMANO m					355,00	133,04	47'229,20
14 C02.001.020	Rinterro della fossa aperta per la posa delle tubazioni con materie provenienti dagli scavi, compresa rinalzata e prima ricopertura, riempimento successivo a strati ben spianati ... eventuale assestamento, ripristino e formazione dei fossetti superficiali di scolo, compreso anche i necessari ricarichi		347,00	0,500	0,500	86,75		
	SOMMANO mc					86,75	2,07	179,57
	A RIPORTARE							90'049,36

Num.Ord. TARIFFA	DESIGNAZIONE DEI LAVORI	DIMENSIONI				Quantità	IMPORTI	
		par.ug.	lung.	larg.	H/peso		unitario	TOTALE
	RIPORTO							90'049,36
15 C02.019.045. b	Pozzetti prefabbricati in conglomerato cementizio vibrato, completi di chiusini con botola, ciechi o a caditoia, con telaio di battuta per traffico pesante, forniti e posti in oper ... gillatura della condotta e quant'altro occorra per dare il lavoro finito a regola d'arte: dimensioni interne 40x40x40 cm POZZETTI DI ISPEZIONE CADITOIE				24,000 32,000	24,00 32,00		
	SOMMANO cad					56,00	95,30	5'336,80
16 C02.019.070. a	Pozzetto di raccordo, realizzato con elementi prefabbricati in cemento vibrato con impronte laterali per l'immissione di tubi, senza coperchio o griglia, posti in opera compreso og ... , ecc. incluso scavo, rinfianco con calcestruzzo e rinterro: carrabile: 600 x 600 x 850 mm, spessore 120 mm, peso 870 kg				1,000	1,00		
	SOMMANO cad					1,00	224,28	224,28
17 C02.019.135. g	Chiusino di ispezione in ghisa sferoidale a norma UNI EN 1563 a tenuta idraulica per marciapiedi, zone pedonali, aree di parcheggio autoveicoli e parcheggi multipiano, con resisten ... reesistente pozzetto: telaio con lato esterno non inferiore a 700 mm; luce netta 600 x 600 mm, peso totale 40,5 kg circa				1,000	1,00		
	SOMMANO cad					1,00	252,85	252,85
18 C02.019.070. c	Pozzetto di raccordo, realizzato con elementi prefabbricati in cemento vibrato con impronte laterali per l'immissione di tubi, senza coperchio o griglia, posti in opera compreso og ... c. incluso scavo, rinfianco con calcestruzzo e rinterro: carrabile: 800 x 800 x 1.000 mm, spessore 150 mm, peso 1.630 kg				1,000	1,00		
	SOMMANO cad					1,00	309,61	309,61
19 C02.019.140. b	Chiusino di ispezione in ghisa sferoidale a norma UNI EN 1563 per marciapiedi, zone pedonali, aree di parcheggio autoveicoli e parcheggi multipiano, con resistenza a rottura maggio ... magistero su preesistente pozzetto: telaio quadrato di lato 815 mm, luce netta diametro 600 mm, peso totale 84 kg circa				1,000	1,00		
	SOMMANO cad					1,00	326,46	326,46
20 C02.016.115. b	Tubi in pvc-u rigido, forniti e posti in opera, con giunto ed anello elastomerico di tenuta per condotte di scarico interrate, conformi alle norme UNI EN 1401, compreso e compensat ... letto di posa e del rinfianco in materiale idoneo: per pressioni SDR 41 (SN 4 kN/mq): diametro di 160 mm, spessore 4 mm	2,00			32,000	64,00		
	SOMMANO m					64,00	24,64	1'576,96
21 C01.019.005. a	Compattazione del piano di posa della fondazione stradale (sottofondo) nei tratti in trincea fino a raggiungere in ogni punto una densità non minore del 95% dell'AASHO modificato, ... ni appa... frazione passante al setaccio 0,075 UNI 2232 < 35%		50,00 42,00	16,000 16,000		800,00 672,00		
	A RIPORTARE					1'472,00		98'076,32

Num.Ord. TARIFFA	DESIGNAZIONE DEI LAVORI	DIMENSIONI				Quantità	IMPORTI	
		par.ug.	lung.	larg.	H/peso		unitario	TOTALE
	RIPORTO					1'472,00		98'076,32
	P3		23,15	11,000		254,65		
	P4		38,00	15,000		570,00		
	PEDONALE P3- P4		40,00	2,500		100,00		
	SOMMANO mq					2'396,65	0,78	1'869,39
22 C01.016.020. a	Sottofondo per rilevati stradali, ossatura sede stradale e riempimento cassonetti, fornito e eseguito con materiale arido sistemato e pressato a più strati con mezzi meccanici, sec ... prescritte, misurato in opera, costipato e quant'altro occorra per dare il lavoro finito a regola d'arte: ghiaia di cava							
	P1		50,00	16,000	0,300	240,00		
	P2		42,00	16,000	0,300	201,60		
	P3		23,15	14,500	0,300	100,70		
	P4		38,00	15,000	0,300	171,00		
	SOMMANO mc					713,30	41,41	29'537,75
23 C01.019.025. b	Misto granulometrico stabilizzato fornito e posto in opera per fondazione stradale con legante naturale, materiali di apporto, vagliatura per raggiungere la idonea granulometria, a ... to con idonee macchine come indicato nel c.s.a., e quant'altro occorra per dare il lavoro finito a regola d'arte: a peso							
	P1		50,00	16,000	0,200	160,00		
	P2		42,00	16,000	0,200	134,40		
	P3		23,15	11,000	0,200	50,93		
	P4		38,00	15,000	0,200	114,00		
	PEDONALE P3-P4		40,00	2,500	0,200	20,00		
	SOMMANO t					479,33	24,36	11'676,48
24 C03.001.005. a	Pavimentazione con masselli di calcestruzzo vibrocompresso a doppio strato, a norma UNI EN 1338 parti I, II, III, resistenti al gelo secondo norma UNI 7087, classe A di resistenza ... a di manufatti, chiusini ed aree da circoscrivere inferiori a 1 mq: spessore 4 ÷ 6 cm, base 22 cm, altezza 11 cm: grigia							
	P1 GARDEN	2,00	22,50	5,000		225,00		
	P2 GARDEN	2,00	30,00	5,000		300,00		
	P3 GARDEN	1,00	20,00	5,000		100,00		
	P4 GARDEN	1,00	28,50	5,000		142,50		
	SOMMANO mq					767,50	33,16	25'450,30
25 C01.037.050	Cordolo prefabbricato, retto o curvo, in cemento vibrato delle dimensioni di 12-16x25 cm fornito e posto in opera compresi calcestruzzo Rck non inferiore a 30 N/mm ² per l'appoggio ... on le aperture per le caditoie e i passi carrai, stuccature e quant'altro occorra per eseguire il lavoro a regola d'arte							
	P1		140,00			140,00		
	P2		114,50			114,50		
	P3		100,00			100,00		
	P4		144,60			144,60		
	PEDONALE P3-P4		34,50			34,50		
	AREA VERDE		29,00			29,00		
	SOMMANO m					562,60	47,78	26'881,03
26 C01.022.005. b	Mano di attacco per garantire l'ancoraggio fra strati di conglomerato bituminoso, compresa la pulizia del piano di posa mediante idonee attrezzature spazzolatrici-aspiranti e ogni ... zatura del legante: in ragione di 0,6 ÷ 0,8 kg/mq di emulsione bituminosa: con emulsione bituminosa acida 55% (C 55 B 3)							
	P1	2,00	50,00	6,000		600,00		
	P1 PARCHEGGIO	2,00	16,00	5,000		160,00		
	P1 INGRESSI	4,00	10,00	6,000		240,00		
	A RIPORTARE					1'000,00		193'491,27

Num.Ord. TARIFFA	DESIGNAZIONE DEI LAVORI	DIMENSIONI				Quantità	IMPORTI	
		par.ug.	lung.	larg.	H/peso		unitario	TOTALE
	RIPORTO					1'000,00		193'491,27
	P2	2,00	41,00	6,000		492,00		
	P2 INGRESSO	2,00	10,00	6,000		120,00		
	P3	2,00	23,15	6,000		277,80		
	P4	2,00	28,50	6,000		342,00		
	P4 INGRESSI	4,00	3,50	6,250		87,50		
	PEDONALE P3-P4	1,00	38,50	2,500		96,25		
	PEDONALE P4	1,00	26,00	2,500		65,00		
	SOMMANO mq					2'480,55	1,43	3'547,19
27 C01.022.010. a	Strato di base in conglomerato bituminoso costituito da misto granulare prevalentemente di frantumazione, composto da una miscela di aggregato grosso, fine e filler avente Dmax 20 ... caldo con bitume tal quale Classe 50/70 o 70/100 con l'aggiunta di attivanti di adesione: spessore compresso fino a 8 cm STRADE PEDONALI				2221,800	2'221,80		
					161,750	161,75		
	SOMMANO mq					2'383,55	20,84	49'673,18
28 C01.022.020. a	Strato di usura in conglomerato bituminoso costituito da misto granulare frantumato, composto da una miscela di aggregato grosso, fine e filler avente Dmax 10 mm resistenza alla f ... scela, con l'aggiunta di attivanti di adesione, valore di aderenza superficiale BPN ≥ 02, spessore compresso fino a 5 cm							
	STRADE				2221,800	2'221,80		
	SOMMANO mq					2'221,80	10,71	23'795,48
29 C01.022.022. b	Strato di usura semidrenante-fonoassorbente in conglomerato bituminoso a moderata percentuale di vuoti, costituito da misto granulare frantumato, composto da una miscela di aggrega ... tesa mediante vibrofinitrice meccanica e la costipazione a mezzo di rulli di idoneo peso: per ogni cm in più di spessore							
					2221,800	2'221,80		
	SOMMANO mq					2'221,80	3,74	8'309,53
30 C01.034.015	Marcia piede pavimentato in conglomerato bituminoso dello spessore di 2,5 cm dato in opera compreso rullatura PEDONALI							
					223,750	223,75		
	SOMMANO mq					223,75	15,14	3'387,58
31 C01.019.030	Sabbia comune di cava, posta in opera compresi oneri per fornitura, trasporto, stesa e compattazione come indicato nel c.s.a. e quant'altro occorra per dare il lavoro finito a regola d'arte							
			2221,80		0,010	22,22		
	SOMMANO mc					22,22	35,39	786,37
32 C01.043.045. a	Segnale di "fermarsi e dare la precedenza" con scatola perimetrale di rinforzo e attacchi universali saldati sul retro (fig. II 37 Art. 107 del Regolamento di Attuazione, art. ... del Nuovo Codice della Strada), di forma ottagonale di rifrangenza classe II: in lamiera di ferro 10/10: diametro 60 cm							
						8,00		
	SOMMANO cad					8,00	46,33	370,64
33 C01.043.160. b	Segnali di "regolazione flessibile della sosta in centro abitato" e "parcheeggio" con scatola perimetrale di rinforzo e attacchi universali saldati sul retro (fig. II 79/d, fig. ... , art. 39 del Nuovo							
	A RIPORTARE							283'361,24

Num.Ord. TARIFFA	DESIGNAZIONE DEI LAVORI	DIMENSIONI				Quantità	IMPORTI	
		par.ug.	lung.	larg.	H/peso		unitario	TOTALE
	RIPORTO							283'361,24
	Codice della Strada), di forma quadrata: in lamiera di ferro 10/10, rifrangenza classe I: lato 60 cm					11,00		
	SOMMANO cad					11,00	34,93	384,23
34 C01.043.095. b	Segnali di "divieto" e "obbligo" di forma circolare su fondo bianco o azzurro, con scotolatura perimetrale di rinforzo e attacchi universale saldati sul retro (come da figure stabi ... al Codice della Strada e del Regolamento di Attuazione): in lamiera di ferro 10/10, rifrangenza classe I: diametro 60 cm PERCORSO PEDONALE STRADA CHIUSA					3,00 1,00		
	SOMMANO cad					4,00	34,36	137,44
35 C01.049.005. a	Paletto zincato di diametro 48 mm con sistema antirotazione, in opera compresi scavo e basamento in calcestruzzo: altezza 2,00 m					20,00		
	SOMMANO cad					20,00	86,50	1 730,00
36 C01.049.030	Montaggio di cartelli e segnali vari su sostegno tubolare o ad U preesistente con un solo attacco					23,00		
	SOMMANO cad					23,00	5,70	131,10
37 C01.052.005. a	Segnaletica orizzontale, a norma UNI EN 1436, di nuovo impianto costituita da strisce longitudinali o trasversali, eseguite mediante applicazione di vernice rifrangente premiscelata ... antità di 1,6 kg/mq, in opera compreso ogni onere per il tracciamento e la fornitura del materiale: per strisce da 12 cm P1 *(lung.=45+3*22,5+100) P1 STRADA *(lung.=16+10+39,50+22,50+5+10+16+5+5) P2 *(lung.=30*3+130) P STRADA *(lung.=38,50+32,50+16+10+5+5) P3 *(lung.=45+20+23+2+5+6) P4 *(lung.=29+60+12+8+12+5+5)					212,50 129,00 220,00 107,00 101,00 131,00		
	SOMMANO m					900,50	1,00	900,50
38 C01.052.015. a	Segnaletica orizzontale, a norma UNI EN 1436, costituita da strisce di arresto, passi pedonali, zebratura eseguite mediante applicazione di vernice rifrangente premiscelata di colo ... so ogni onere per il tracciamento e la fornitura del materiale: per nuovo impianto, vernice in quantità pari a 1,3 kg/mq DENTI DI ARRESTO ATTRAVERSAMENTI	6,00 3,00	3,00 6,00	0,800 2,500		14,40 45,00		
	SOMMANO mq					59,40	6,93	411,64
39 C01.052.010. a	Ripasso di segnaletica orizzontale, a norma UNI EN 1436, costituita da strisce longitudinali o trasversali, eseguite mediante applicazione di vernice rifrangente premiscelata di co ... re di vetro, in quantità di 1,3 kg/mq, in opera compreso ogni onere per la fornitura del materiale: per strisce da 12 cm VIA BRAILLE	3,00	108,00			324,00		
	SOMMANO m					324,00	0,82	265,68
40 A03.007.015.	Conglomerato cementizio per opere di fondazione, preconfezionato a resistenza caratteristica, dimensione massima degli inerti pari a 31,5							
	A RIPORTARE							287'321,83

Num.Ord. TARIFFA	DESIGNAZIONE DEI LAVORI	DIMENSIONI				Quantità	IMPORTI	
		par.ug.	lung.	larg.	H/peso		unitario	TOTALE
	RIPORTO							287'321,83
a	mm, classe di lavorabilità (slump) S3 (sem ... e, esclusi i soli ponteggi, le casseforme e l'acciaio di armatura: classe di esposizione XC1-XC2: C 25/30 (Rck 30 N/mmq) PIAZZOLA RSU		3,00	16,500	0,150	7,43		
	SOMMANO mc					7,43	187,63	1'394,09
41 A03.013.010. c	Rete elettrosaldata a maglia quadra in acciaio di qualità B450C, prodotto da azienda in possesso di attestato di qualificazione rilasciato dal Servizio Tecnico Centrale della Presi ... iata a misura, posta in opera a regola d'arte, compreso ogni sfrido, legature, ecc, dei seguenti diametri: diametro 8 mm		3,00	16,500	3,950	195,53		
	SOMMANO kg					195,53	2,02	394,97
42 D02.019.005. e	Cavidotto flessibile in polietilene a doppia parete, per canalizzazioni interrare, corrugato esternamente e liscio internamente, inclusi manicotti di giunzione e selle distanziali ... 86, con resistenza allo schiacciamento > 450 N, escluse tutte le opere provvisoriale e di scavo, diametro esterno: 90 mm		340,00			340,00		
	SOMMANO m					340,00	7,86	2'672,40
43 D02.001.005. d	Cavo flessibile unipolare FS17-450/750 V, isolato in pvc, tensione nominale non superiore a 450-750 V, non propagante l'incendio e la fiamma conforme EN 60332-1-2, EN 50399 e ai re ... Europea Regolamento UE 305/2011 - Prodotti da Costruzione CPR e alla CEI UNEL 35716, classe Cca-s3,d1,a3: sezione 4 mmq H PALO 8 M H PALO 4 M	17,00 9,00	9,00 5,00			153,00 45,00		
	SOMMANO m					198,00	1,97	390,06
44 D02.001.030. c	Cavo flessibile conforme CEI 20-13, isolato con gomma etilenpropilenica ad alto modulo con sottoguaina in pvc, tensione nominale 0,6-1 kV, non propagante l'incendio e la fiamma con ... 1-Prodotti da costruzione CPR e alla CEI UNEL 35318, classe Cca-s3,d1,a3, : unipolare FG16R16 - 0,6/1 kV: sezione 4 mmq		340,00			340,00		
	SOMMANO m					340,00	2,41	819,40
45 C02.019.045. a	Pozzetti prefabbricati in conglomerato cementizio vibrato, completi di chiusini con botola, ciechi o a caditoia, con telaio di battuta per traffico pesante, forniti e posti in oper ... gillatura della condotta e quant'altro occorra per dare il lavoro finito a regola d'arte: dimensioni interne 30x30x30 cm					30,00		
	SOMMANO cad					30,00	45,70	1'371,00
46 A03.007.005. a	Magrone di sottofondazione eseguito mediante getto di conglomerato cementizio preconfezionato a dosaggio con cemento 42.5 R, per operazioni di media-grande entità, eseguito secondo ... perfetta regola d'arte, esclusi i soli ponteggi, le casseforme, e acciaio di armatura, con i seguenti dosaggi: 150 kg/mc	17,00 9,00	1,20 1,00	1,200 1,000	0,100 1,000	2,45 9,00		
	SOMMANO mc					11,45	112,74	1'290,87
	A RIPORTARE							295'654,62

Num.Ord. TARIFFA	DESIGNAZIONE DEI LAVORI	DIMENSIONI				Quantità	IMPORTI	
		par.ug.	lung.	larg.	H/peso		unitario	TOTALE
	RIPORTO							295'654,62
47 NP1	basamento per palo di illuminazione pubblica in c.a. compreso posa in opera con tubo verticale diam 200 mm e getto completo. con fornitura e posa del dispersore altezza 1.50 m, scavo conteggiato a parte. dimensioni plinto 80*80*80 cm PALI H 4 M					9,00		
	SOMMANO cadauno					9,00	263,23	2'369,07
48 NP 2	basamento per palo di illuminazione pubblica in c.a. compreso posa in opera con tubo verticale diam 200 mm e getto completo. con fornitura e posa del dispersore altezza 1.50 m, scavo conteggiato a parte. dimensioni plinto 100*100*100 PALI H 8 M					17,00		
	SOMMANO cadauno					17,00	389,79	6'626,43
49 D04.013.005. a	Palo in acciaio S275JR secondo UNI EN 10025, laminato e zincato a caldo, di forma conica, in opera compresi innalzamento del palo, bloccaggio con sabbia e sigillatura superiore in ... per attacco armatura: diritto, interrimento fino a 500 mm: altezza totale 4.000 mm, diametro base 89 mm, spessore 3,2 mm PALO H 4 M					9,00		
	SOMMANO cad					9,00	532,41	4'791,69
50 D04.013.005. e	Palo in acciaio S275JR secondo UNI EN 10025, laminato e zincato a caldo, di forma conica, in opera compresi innalzamento del palo, bloccaggio con sabbia e sigillatura superiore in ... er attacco armatura: diritto, interrimento fino a 500 mm: altezza totale 7.800 mm, diametro base 127 mm, spessore 3,6 mm PALO H 8 M					17,00		
	SOMMANO cad					17,00	1'038,92	17'661,64
51 D04.007.002. a	Apparecchio led con corpo in alluminio pressofuso verniciato a polvere poliestere installato a testa-palo, ottica in policarbonato, diffusore in vetro temperato, grado di protezion ... rispondente ai requisiti CAM (Criteri Ambientali Minimi): controllo dimmerabile DALI: 25 W, flusso iniziale 3.700 lumen					9,00		
	SOMMANO cad					9,00	334,78	3'013,02
52 D04.007.002. c	Apparecchio led con corpo in alluminio pressofuso verniciato a polvere poliestere installato a testa-palo, ottica in policarbonato, diffusore in vetro temperato, grado di protezion ... rispondente ai requisiti CAM (Criteri Ambientali Minimi): controllo dimmerabile DALI: 75 W, flusso iniziale 10.000 lumen					24,00		
	SOMMANO cad					24,00	402,34	9'656,16
53 D04.028.005. a	Quadro elettrico preassemblato, per impianti di pubblica illuminazione, armadio a parete in vetroresina IP 44 dimensioni 700 x 500 x 250 mm con portello di chiusura lucchettabile, ... interruzione 10 kA, interruttore di manovra sezionatore bipolare 25 A, interruttore di manovra sezionatore bipolare 16 A					1,00		
	SOMMANO cad				1,000	1,00	1'133,04	1'133,04
54 C03.025.005	Fontanella in cemento, superficie martellinata, con vasca di raccolta acqua, colonnina alla base, larghezza 43 cm, profondità 47 cm,							
	A RIPORTARE							340'905,67

Num.Ord. TARIFFA	DESIGNAZIONE DEI LAVORI	DIMENSIONI				Quantità	IMPORTI	
		par.ug.	lung.	larg.	H/peso		unitario	TOTALE
	RIPORTO							340'905,67
	altezza 110 cm, peso 115 kg, compreso ogni onere e magistero per la fornitura, il fissaggio a parete ed il collegamento delle tubazioni di mandata e scarico				1,000	1,00		
	SOMMANO cad					1,00	174,76	174,76
55 C03.016.005. a	Cestino portarifiuti tondo in lamiera zincata punzonata e calandrata, capacità 32 l, con estremità superiore ribordata e fondello provvisto di fori per l'aerazione ed eventuale sca ... ico di chiusura, compreso ogni onere e magistero per il fissaggio a palo o a parete: in lamiera zincata: senza coperchio				5,000	5,00		
	SOMMANO cad					5,00	132,09	660,45
56 C03.013.085	Panchina anatomica senza braccioli con struttura in acciaio zincato sezione ad U e listoni in legno di pino trattati, di sezione 4,5 x 6 cm, ingombro totale 189 x 80 cm, altezza 93 cm, compreso ogni onere e magistero per la fornitura ed il posizionamento su pavimentazione o su tappeto erboso				2,000	2,00		
	SOMMANO cad					2,00	463,94	927,88
57 C03.013.010	Tavolo con sedute incorporate, struttura in acciaio sezione ad U e piano con listoni di legno di pino trattato sezione 3,5 x 11,5 cm, dimensioni 150 x 71 cm altezza 70 cm, compreso ogni onere e magistero per la fornitura ed il posizionamento su pavimentazione o su tappeto erboso				1,000	1,00		
	SOMMANO cad					1,00	1'183,37	1'183,37
58 A17.004.025. b	Recinzione costituita da pannello grigliato elettroforgiato in acciaio S235 JR secondo UNI EN 10025, collegamenti in tondo liscio diametro 5 mm, bordi orizzontali elettroforgiati i ... 930 mm con piantana di altezza 1.200 mm: maglia 62 x 132 mm, piatto portante 25 x 2 mm e peso complessivo di 12,7 kg/mq SGAMBAMENTO				65,000	65,00		
	SOMMANO mq					65,00	41,84	2'719,60
59 A21.013.025. a	Piante messe a dimora, compresa la fornitura delle stesse, scavo, piantagione, reinterro, formazione di conca e fornitura e collocamento di palo tutore di castagno impregnato con sali di rame: piante con zolla, circonferenza del fusto 12 ÷ 14 cm: cercis siliquastrum					10,00		
	SOMMANO cad					10,00	320,14	3'201,40
60 A21.013.025. b	Piante messe a dimora, compresa la fornitura delle stesse, scavo, piantagione, reinterro, formazione di conca e fornitura e collocamento di palo tutore di castagno impregnato con sali di rame: piante con zolla, circonferenza del fusto 12 ÷ 14 cm: liquidambar styraciflua					10,00		
	SOMMANO cad					10,00	306,10	3'061,00
61 A21.013.025. c	Piante messe a dimora, compresa la fornitura delle stesse, scavo, piantagione, reinterro, formazione di conca e fornitura e collocamento di palo tutore di castagno impregnato con sali di rame: piante con zolla, circonferenza del fusto 12 ÷ 14 cm: platanus orientalis							
	A RIPORTARE							352'834,13

Num.Ord. TARIFFA	DESIGNAZIONE DEI LAVORI	DIMENSIONI				Quantità	IMPORTI	
		par.ug.	lung.	larg.	H/peso		unitario	TOTALE
	RIPORTO							352'834,13
	SOMMANO cad					10,00		
						10,00	293,34	2'933,40
62 A21.013.030. c	Piante messe a dimora, compresa la fornitura delle stesse, scavo, piantagione, reinterro, formazione di conca e fornitura e collocamento di palo tutore di castagno impregnato con sali di rame: piante con zolla, altezza 1,50 ÷ 1,75 m: lagerstroemia indica "nivea"					50,00		
	SOMMANO cad					50,00	91,30	4'565,00
63 A21.013.030. d	Piante messe a dimora, compresa la fornitura delle stesse, scavo, piantagione, reinterro, formazione di conca e fornitura e collocamento di palo tutore di castagno impregnato con sali di rame: piante con zolla, altezza 1,50 ÷ 1,75 m: laurus nobilis, diametro chioma 30 ÷ 40 m					50,00		
	SOMMANO cad					50,00	79,67	3'983,50
64 A21.001.020. c	Preparazione del terreno alla semina o al trapianto, mediante lavorazione meccanica del terreno fino alla profondità di 15 cm e successivi passaggi di affinamento meccanico e manua ... , sassi ed erbe, completamente a mano nelle parti non raggiungibili dalle macchine: per superfici da 1.000 mq a 5.000 mq				1500,000	1'500,00		
	SOMMANO mq					1'500,00	1,08	1'620,00
65 M01.001.015	Qualificato edile					24,00		
	SOMMANO ora					24,00	28,00	672,00
66 M01.001.010	Specializzato edile					24,00		
	SOMMANO ora					24,00	30,16	723,84
67 N04.001.005. g	Autocarro con cassone ribaltabile, compresi conducente, carburante e lubrificante, per ogni ora di effettivo esercizio: motrici a doppia trazione 4 assi fino a 29 t con cassone impermeabile					32,00		
	SOMMANO ora					32,00	100,75	3'224,00
68 N04.004.015. e	Escavatore, pala o ruspa, compresi operatore, carburante e lubrificante, per ogni ora di effettivo esercizio: potenza da 90 a 118 kW					32,00		
	SOMMANO ora					32,00	90,50	2'896,00
	Parziale LAVORI A MISURA euro							373'451,87
	TOTALE euro							373'451,87
	Casalgrande, 26/10/2023							
	A RIPORTARE							

COMUNE DI CASALGRANDE
Provincia di Reggio Emilia

pag. 1

COMPUTO METRICO

OGGETTO: COSTI SICUREZZA
PROGETTO PER LA RIQUALIFICAZIONE DI VERDE E PARCHEGGI
NEL QUARTIERE DI VIA LUIS BRAILLE - CASALGRANDE

COMMITTENTE: COMUNEDI CASALGRANDE

Casalgrande, 26/10/2023

IL TECNICO

Num.Ord. TARIFFA	DESIGNAZIONE DEI LAVORI	DIMENSIONI				Quantità	IMPORTI	
		par.ug.	lung.	larg.	H/peso		unitario	TOTALE
RIPORTO								
LAVORI A MISURA								
1 F01.025.005. a	Recinzione provvisoria modulare da cantiere in pannelli di altezza 2.000 mm e larghezza 3.500 mm, con tamponatura in rete elettrosaldata con maglie da 35 x 250 mm e tubolari latera ... i con collare, comprese aste di controventatura: allestimento in opera e successivo smontaggio e rimozione a fine lavori (lung.=485+20+20)		525,00			525,00		
	SOMMANO m					525,00	1,25	656,25
2 F01.025.005. b	Recinzione provvisoria modulare da cantiere in pannelli di altezza 2.000 mm e larghezza 3.500 mm, con tamponatura in rete elettrosaldata con maglie da 35 x 250 mm e tubolari latera ... za 120 mm, ed uniti tra loro con giunti zincati con collare, comprese aste di controventatura: costo di utilizzo mensile (lung.=485+20+20)	3,00	525,00			1'575,00		
	SOMMANO m					1'575,00	0,46	724,50
3 F01.025.035. a	Elementi mobili per recinzioni e cancelli, compresa parte apribile, costituiti da montanti verticali e orizzontali in tubolare zincato diametro non inferiore a 42 mm, pannello inte ... essi, la rimozione a lavori ultimati: cancello carrabile m 3,5 x 2, compreso catena e lucchetto - nolo per il primo mese				4,000	4,00		
	SOMMANO cad					4,00	44,24	176,96
4 F01.025.035. b	Elementi mobili per recinzioni e cancelli, compresa parte apribile, costituiti da montanti verticali e orizzontali in tubolare zincato diametro non inferiore a 42 mm, pannello inte ... ne a lavori ultimati: cancello carrabile m 3,5 x 2, compreso catena e lucchetto - nolo per ogni mese successivo al primo	3,00			4,000	12,00		
	SOMMANO cad					12,00	10,00	120,00
5 F01.028.005. a	Cartelli di pericolo (colore giallo), conformi al DLgs 81/08, in lamiera di alluminio 5/10, con pellicola adesiva rifrangente; costo di utilizzo mensile: 350 x 350 mm					10,00		
	SOMMANO cad					10,00	0,32	3,20
6 F01.028.055. a	Paletto zincato con sistema antirotazione per il sostegno della segnaletica di sicurezza; costo di utilizzo del palo per un mese: diametro del palo pari a 48 mm: altezza 2 m					10,00		
	SOMMANO cad					10,00	0,72	7,20
7 F01.028.010. b	Cartelli di divieto (colore rosso), conformi al DLgs 81/08, in lamiera di alluminio 5/10, con pellicola adesiva rifrangente; costo di utilizzo mensile: 270 x 330 mm					10,00		
	SOMMANO cad					10,00	0,31	3,10
8 F01.031.085	Segnaletica orizzontale temporanea, di colore giallo, per la delimitazione di cantieri e zone di lavoro, a norma dell'art. 35 del Regolamento di attuazione del Codice della strada: ... ore bianco o							
A RIPORTARE								
								1'691,21

Num.Ord. TARIFFA	DESIGNAZIONE DEI LAVORI	DIMENSIONI				Quantità	IMPORTI	
		par.ug.	lung.	larg.	H/peso		unitario	TOTALE
	RIPORTO							1'691,21
	giallo, con impiego di almeno 100 g/m di vernice rifrangente con perline di vetro premiscelate alla vernice		250,00			250,00		
	SOMMANO m					250,00	1,08	270,00
9 F01.097.005. a	Cassetta in ABS completa di presidi chirurgici e farmaceutici secondo le disposizioni del DM 15/07/2003 integrate con il DLgs 81/08; da valutarsi come costo di utilizzo mensile del dispositivo comprese le eventuali reintegrazioni dei presidi: dimensioni 23 x 23 x 12,5 cm					2,00		
	SOMMANO cad					2,00	1,20	2,40
10 F01.022.005. a	Utilizzo di box prefabbricato con struttura costituita da profili metallici, tamponamento e copertura in pannelli autoportanti sandwich in lamiera interna ed esterna e coibente con ... anutenzione e pulizia. Dimensioni larghezza x lunghezza x altezza: 240 x 270 x 240 cm - per i primi 30 giorni lavorativi					1,00		
	SOMMANO cad					1,00	201,62	201,62
11 F01.022.005. b	Utilizzo di box prefabbricato con struttura costituita da profili metallici, tamponamento e copertura in pannelli autoportanti sandwich in lamiera interna ed esterna e coibente con ... larghezza x lunghezza x altezza: 240 x 270 x 240 cm - ogni 30 giorni lavorativi aggiuntivi rispetto al sottoarticolo a)	3,00			1,000	3,00		
	SOMMANO cad					3,00	37,17	111,51
12 F01.022.045. a	Utilizzo di wc chimico costituito da box prefabbricato realizzato in polietilene lineare stabilizzato ai raggi UV o altro materiale idoneo, in ogni caso coibentato, per garantire l ... , pulizia, espurgo settimanale e smaltimento certificato dei liquami. Noleggio mensile: per i primi 30 giorni lavorativi				1,000	1,00		
	SOMMANO cad					1,00	160,00	160,00
13 F01.022.045. a	Utilizzo di wc chimico costituito da box prefabbricato realizzato in polietilene lineare stabilizzato ai raggi UV o altro materiale idoneo, in ogni caso coibentato, per garantire l ... , pulizia, espurgo settimanale e smaltimento certificato dei liquami. Noleggio mensile: per i primi 30 giorni lavorativi	3,00			1,000	3,00		
	SOMMANO cad					3,00	160,00	480,00
	Parziale LAVORI A MISURA euro							2'916,74
	TOTALE euro							2'916,74
	Casalgrande, 26/10/2023							
	Il Tecnico							
	----- -----							
	A RIPORTARE							

STIMA INCIDENZA MANODOPERA

OGGETTO: RIQUALIFICAZIONE DI VERDE E PARCHEGGI NEL QUARTIERE DI
VIA LUIS BRAILLE - CASALGRANDE

COMMITTENTE: COMUNE DI CASALGRANDE

Data, 26/10/2023

IL TECNICO

Num.Ord. TARIFFA	INDICAZIONE DEI LAVORI E DELLE SOMMINISTRAZIONI	Quantità	IMPORTI		COSTO Manodopera	incid. %
			unitario	TOTALE		
	R I P O R T O					
	LAVORI A MISURA					
1 A.46.1.1	Conferimento di materiale di risulta a pubblica discarica autorizzata. Terreni provenienti dagli scavi. Codice EER (CER) 170504 SOMMANO mc	500,00	45,00	22'500,00	0,00	
2 A.46.1.2	Conferimento di materiale di risulta a pubblica discarica autorizzata. Macerie in genere quali mattoni, pietriccio, cemento, asfalto, calcestruzzo, ecc. Codici EER (CER) 170904 SOMMANO mc	5,00	20,90	104,50	0,00	
3 A01.001.005. a	Scavo di sbancamento effettuato con mezzi meccanici anche in presenza d'acqua fino ad un battente massimo di 20 cm, compresa la rimozione di arbusti e ceppaie e trovanti di dimensi ... cantiere fino ad una distanza massima di 1.500 m: in rocce sciolte (argilla, sabbia, ghiaia, terreno vegetale e simili) SOMMANO mc	491,05	5,24	2'573,10	1'260,82	49,000
4 A01.004.005. a	Scavo a sezione obbligata, fino alla profondità di 2 m, compresa l'estrazione e l'aggotto di eventuali acque nonché la rimozione di arbusti, ceppaie e trovanti di dimensione non su ... l materiale scavato fino ad un massimo di 1.500 m: in rocce sciolte (argilla, sabbia, ghiaia, terreno vegetale e simili) SOMMANO mc	1'367,79	6,80	9'300,97	4'464,47	48,000
5 A01.010.005. a	Trasporto a rifiuto o ad idoneo impianto di recupero di materiale proveniente da lavori di movimento terra effettuata con autocarri, con portata superiore a 50 q, compreso lo spand ... m³ di volume effettivo di scavo per ogni km percorso sulla distanza tra cantiere e discarica: per trasporti fino a 10 km SOMMANO mc/km	6'000,00	0,74	4'440,00	1'376,40	31,000
6 A01.010.005. b	Trasporto a rifiuto o ad idoneo impianto di recupero di materiale proveniente da lavori di movimento terra effettuata con autocarri, con portata superiore a 50 q, compreso lo spand ... ume effettivo di scavo per ogni km percorso sulla distanza tra cantiere e discarica: per ogni km in più oltre i primi 10 SOMMANO mc/km	1'200,00	0,59	708,00	219,48	31,000
7 A02.001.005	Prelievo campioni terreno per caratterizzazione materiale da scavo, ai sensi della normativa vigente. SOMMANO cad	3,00	36,58	109,74	75,72	69,000
8 A02.001.010	Analisi chimiche, ai sensi della normativa vigente, per la determinazione di arsenico, cadmio, cobalto,nichel, piombo,rame, zinco, mercurio, cromo totale, cromo VI, idrocarburi >12 e amianto. SOMMANO cad	3,00	252,50	757,50	0,00	
9 A03.007.005. a	Magrone di sottofondazione eseguito mediante getto di conglomerato cementizio preconfezionato a dosaggio con cemento 42.5 R, per operazioni di media-grande entità, eseguito secondo ... perfetta regola d'arte, esclusi i soli ponteggi, le casseforme, e acciaio di armatura, con i seguenti dosaggi: 150 kg/mc SOMMANO mc	11,45	112,74	1'290,87	258,17	20,000
10 A03.007.015. a	Conglomerato cementizio per opere di fondazione, preconfezionato a resistenza caratteristica, dimensione massima degli inerti pari a 31,5 mm, classe di lavorabilità (slump) S3 (sem ... e, esclusi i soli ponteggi, le casseforme e l'acciaio di armatura: classe di esposizione XC1-XC2: C 25/30 (Rck 30 N/mmq) SOMMANO mc	7,43	187,63	1'394,09	278,82	20,000
11 A03.013.010. c	Rete elettrosaldata a maglia quadra in acciaio di qualità B450C, prodotto da azienda in possesso di attestato di qualificazione rilasciato dal Servizio Tecnico Centrale della Presi ... iata a misura, posta in opera a regola d'arte, compreso ogni sfrido, legature, ecc, dei seguenti diametri: diametro 8 mm SOMMANO kg	195,53	2,02	394,97	118,49	30,000
12 A17.004.025. b	Recinzione costituita da pannello grigliato elettroforgiato in acciaio S235 JR secondo UNI EN 10025, collegamenti in tondo liscio diametro 5 mm, bordi orizzontali elettroforgiati i ... 930 mm con piantana di altezza 1.200 mm: maglia 62 x 132 mm, piatto portante 25 x 2 mm e peso complessivo di 12,7 kg/mq SOMMANO mq	65,00	41,84	2'719,60	897,47	33,000
13	Preparazione del terreno alla semina o al trapianto, mediante lavorazione meccanica del					
	A R I P O R T A R E			46'293,34	8'949,84	

Num.Ord. TARIFFA	INDICAZIONE DEI LAVORI E DELLE SOMMINISTRAZIONI	Quantità	I M P O R T I		COSTO Manodopera	incid. %
			unitario	TOTALE		
	R I P O R T O			46'293,34	8'949,84	
A21.001.020. c	terreno fino alla profondità di 15 cm e successivi passaggi di affinamento meccanico e manua ... , sassi ed erbe, completamento a mano nelle parti non raggiungibili dalle macchine: per superfici da 1.000 mq a 5.000 mq					
	SOMMANO mq	1'500,00	1,08	1'620,00	0,00	
14 A21.013.025. a	Piante messe a dimora, compresa la fornitura delle stesse, scavo, piantagione, reinterro, formazione di conca e fornitura e collocamento di palo tutore di castagno impregnato con sali di rame: piante con zolla, circonferenza del fusto 12 ÷ 14 cm: cercis siliquastrum					
	SOMMANO cad	10,00	320,14	3'201,40	224,10	7,000
15 A21.013.025. b	Piante messe a dimora, compresa la fornitura delle stesse, scavo, piantagione, reinterro, formazione di conca e fornitura e collocamento di palo tutore di castagno impregnato con sali di rame: piante con zolla, circonferenza del fusto 12 ÷ 14 cm: liquidambar styraciflua					
	SOMMANO cad	10,00	306,10	3'061,00	214,27	7,000
16 A21.013.025. c	Piante messe a dimora, compresa la fornitura delle stesse, scavo, piantagione, reinterro, formazione di conca e fornitura e collocamento di palo tutore di castagno impregnato con sali di rame: piante con zolla, circonferenza del fusto 12 ÷ 14 cm: platanus orientalis					
	SOMMANO cad	10,00	293,34	2'933,40	234,67	8,000
17 A21.013.030. c	Piante messe a dimora, compresa la fornitura delle stesse, scavo, piantagione, reinterro, formazione di conca e fornitura e collocamento di palo tutore di castagno impregnato con sali di rame: piante con zolla, altezza 1,50 ÷ 1,75 m: lagerstroemia indica "nivea"					
	SOMMANO cad	50,00	91,30	4'565,00	1'004,30	22,000
18 A21.013.030. d	Piante messe a dimora, compresa la fornitura delle stesse, scavo, piantagione, reinterro, formazione di conca e fornitura e collocamento di palo tutore di castagno impregnato con sali di rame: piante con zolla, altezza 1,50 ÷ 1,75 m: laurus nobilis, diametro chioma 30 ÷ 40 m					
	SOMMANO cad	50,00	79,67	3'983,50	995,88	25,000
19 C01.016.020. a	Sottofondo per rilevati stradali, ossatura sede stradale e riempimento cassonetti, fornito e eseguito con materiale arido sistemato e pressato a più strati con mezzi meccanici, sec ... prescritte, misurato in opera, costipato e quant'altro occorra per dare il lavoro finito a regola d'arte: ghiaia di cava					
	SOMMANO mc	713,30	41,41	29'537,75	2'953,78	10,000
20 C01.019.005. a	Compattazione del piano di posa della fondazione stradale (sottofondo) nei tratti in trincea fino a raggiungere in ogni punto una densità non minore del 95% dell'AASHO (razione passante al setaccio 0,075 UNI 2232 = 95%) modificato, ... ni appartenenti ai gruppi A1, A2-4, A2-5, A3 (terre ghiaia sabbiosa,					
	SOMMANO mq	2'396,65	0,78	1'869,39	486,04	26,000
21 C01.019.025. b	Misto granulometrico stabilizzato fornito e posto in opera per fondazione stradale con legante naturale, materiali di apporto, vagliatura per raggiungere la idonea granulometria, a ... to con idonee macchine come indicato nel c.s.a., e quant'altro occorra per dare il lavoro finito a regola d'arte: a peso					
	SOMMANO t	479,33	24,36	11'676,48	1'634,71	14,000
22 C01.019.030	Sabbia comune di cava, posta in opera compresi oneri per fornitura, trasporto, stesa e compattazione come indicato nel c.s.a. e quant'altro occorra per dare il lavoro finito a regola d'arte					
	SOMMANO mc	22,22	35,39	786,37	133,68	17,000
23 C01.022.005. b	Mano di attacco per garantire l'ancoraggio fra strati di conglomerato bituminoso, compresa la pulizia del piano di posa mediante idonee attrezzature spazzolatrici-aspiranti e ogni ... zatura del legante: in ragione di 0,6 ÷ 0,8 kg/mq di emulsione bituminosa: con emulsione bituminosa acida 55% (C 55 B 3)					
	SOMMANO mq	2'480,55	1,43	3'547,19	1'347,93	38,000
24 C01.022.010. a	Strato di base in conglomerato bituminoso costituito da misto granulare prevalentemente di frantumazione, composto da una miscela di aggregato grosso, fine e filler avente Dmax 20 ... caldo con bitume tal quale Classe 50/70 o 70/100 con l'aggiunta di attivanti di adesione: spessore compresso fino a 8 cm					
	SOMMANO mq	2'383,55	20,84	49'673,18	2'980,39	6,000
25	Strato di usura in conglomerato bituminoso costituito da misto granulare frantumato,					
	A R I P O R T A R E			162'748,00	21'159,59	

Num.Ord. TARIFFA	INDICAZIONE DEI LAVORI E DELLE SOMMINISTRAZIONI	Quantità	I M P O R T I		COSTO Manodopera	incid. %	
			unitario	TOTALE			
	R I P O R T O			162'748,00	21'159,59		
C01.022.020. a	composto da una miscela di aggregato grosso, fine e filler avente Dmax 10 mm, superficiale BPN ≥ 62; spessore compreso fino a 3 cm resistenza alla f ... scela, con l'aggiunta di attivanti di adesione, valore di aderenza	SOMMANO mq	2'221,80	10,71	23'795,48	1'427,73	6,000
26 C01.022.022. b	Strato di usura semidrenante-fonoassorbente in conglomerato bituminoso a moderata percentuale di vuoti, costituito da misto granulare frantumato, composto da una miscela di aggrega ... tesa mediante vibrofinitrice meccanica e la costipazione a mezzo di rulli di idoneo peso: per ogni cm in più di spessore	SOMMANO mq	2'221,80	3,74	8'309,53	249,29	3,000
27 C01.034.015	Marcia piede pavimentato in conglomerato bituminoso dello spessore di 2,5 cm dato in opera compreso rullatura	SOMMANO mq	223,75	15,14	3'387,58	1'219,53	36,000
28 C01.037.050	Cordolo prefabbricato, retto o curvo, in cemento vibrato delle dimensioni di 12-16x25 cm fornito e posto in opera compresi calcestruzzo Rck non inferiore a 30 N/mm ² per l'appoggio ... on le aperture per le caditoie e i passi carrai, stuccature e quant'altro occorra per eseguire il lavoro a regola d'arte	SOMMANO m	562,60	47,78	26'881,03	6'182,64	23,000
29 C01.043.045. a	Segnale di "fermarsi e dare la precedenza" con scatola perimetrale di rinforzo e attacchi universali saldati sul retro (fig. II 37 Art. 107 del Regolamento di Attuazione, art. ... del Nuovo Codice della Strada), di forma ottagonale di rifrangenza classe II: in lamiera di ferro 10/10: diametro 60 cm	SOMMANO cad	8,00	46,33	370,64	0,00	
30 C01.043.095. b	Segnali di "divieto" e "obbligo" di forma circolare su fondo bianco o azzurro, con scatola perimetrale di rinforzo e attacchi universale saldati sul retro (come da figure stabi ... al Codice della Strada e del Regolamento di Attuazione): in lamiera di ferro 10/10, rifrangenza classe I: diametro 60 cm	SOMMANO cad	4,00	34,36	137,44	0,00	
31 C01.043.160. b	Segnali di "regolazione flessibile della sosta in centro abitato" e "parcheggio" con scatola perimetrale di rinforzo e attacchi universali saldati sul retro (fig. II 79/d, fig. ... , art. 39 del Nuovo Codice della Strada), di forma quadrata: in lamiera di ferro 10/10, rifrangenza classe I: lato 60 cm	SOMMANO cad	11,00	34,93	384,23	0,00	
32 C01.049.005. a	Paletto zincato di diametro 48 mm con sistema antirotazione, in opera compresi scavo e basamento in calcestruzzo: altezza 2,00 m	SOMMANO cad	20,00	86,50	1'730,00	553,60	32,000
33 C01.049.030	Montaggio di cartelli e segnali vari su sostegno tubolare o ad U preesistente con un solo attacco	SOMMANO cad	23,00	5,70	131,10	104,88	80,000
34 C01.052.005. a	Segnaletica orizzontale, a norma UNI EN 1436, di nuovo impianto costituita da strisce longitudinali o trasversali, eseguite mediante applicazione di vernice rifrangente premiscelata ... antità di 1,6 kg/mq, in opera compreso ogni onere per il tracciamento e la fornitura del materiale: per strisce da 12 cm	SOMMANO m	900,50	1,00	900,50	45,03	5,000
35 C01.052.010. a	Ripasso di segnaletica orizzontale, a norma UNI EN 1436, costituita da strisce longitudinali o trasversali, eseguite mediante applicazione di vernice rifrangente premiscelata di co ... re di vetro, in quantità di 1,3 kg/mq, in opera compreso ogni onere per la fornitura del materiale: per strisce da 12 cm	SOMMANO m	324,00	0,82	265,68	13,28	5,000
36 C01.052.015. a	Segnaletica orizzontale, a norma UNI EN 1436, costituita da strisce di arresto, passi pedonali, zebratura eseguite mediante applicazione di vernice rifrangente premiscelata di colo ... so ogni onere per il tracciamento e la fornitura del materiale: per nuovo impianto, vernice in quantità pari a 1,3 kg/mq	SOMMANO mq	59,40	6,93	411,64	24,70	6,000
37 C01.058.035. b	Demolizione di sottofondo, eseguita con mezzi meccanici, compreso trasporto a discarica fino ad una distanza massima di 5 km: per sottofondi in materiale stabilizzato	SOMMANO mc	2,63	8,03	21,12	11,83	56,000
38	Disfaccimento di pavimentazione in masselli di calcestruzzo vibrocompreso, con						
	A R I P O R T A R E			229'473,97	30'992,10		

Num.Ord. TARIFFA	INDICAZIONE DEI LAVORI E DELLE SOMMINISTRAZIONI	Quantità	I M P O R T I		COSTO Manodopera	incid. %
			unitario	TOTALE		
	R I P O R T O			229'473,97	30'992,10	
C01.058.065. b	accatastamento degli eventuali masselli di recupero nei luoghi indicati dalle committenti ovvero trasp ... asporto del materiale di allettamento e pulizia del sottofondo: eseguita con mezzi meccanici senza recupero dei masselli SOMMANO mq	17,50	3,97	69,48	40,30	58,000
39 C01.058.090. c	Rimozione di cigli stradali, eseguita con mezzi meccanici, compreso accatastamento del materiale utile nell'ambito del cantiere ed ogni altro onere e magistero: per cigli in cemento SOMMANO m	175,00	4,76	833,00	391,51	47,000
40 C02.001.015	Sottofondo eseguito per letto di posa di tubazioni, costituito da uno strato di 15 cm di sabbia di cava lavata, in opera compreso ogni onere per trasporto, stesura e regolarizzazione del fondo dello scavo mediante mezzi meccanici ed eventuale rinfianco attorno alle tubazioni; per mc di sabbia SOMMANO mc	34,70	35,25	1'223,18	110,09	9,000
41 C02.001.020	Rinterro della fossa aperta per la posa delle tubazioni con materie provenienti dagli scavi, compresa rinalzata e prima ricopertura, riempimento successivo a strati ben spianati ... eventuale assestamento, ripristino e formazione dei fossetti superficiali di scolo, compreso anche i necessari ricarichi SOMMANO mc	86,75	2,07	179,57	98,76	55,000
42 C02.016.020. b	Tubi in calcestruzzo vibrocompresso, a sezione circolare rispondente alla norma UNI EN 1916, armato con gabbia rigida in acciaio B450C con classe di resistenza a rottura 90 kN, cos ... a 3 m calcolati all'estradosso superiore del tubo; esclusi scavo, rinterro, rinfianco e massetto in cls: diametro 400 mm SOMMANO m	355,00	133,04	47'229,20	3'778,34	8,000
43 C02.016.115. b	Tubi in pvc-u rigido, forniti e posti in opera, con giunto ed anello elastomerico di tenuta per condotte di scarico interrate, conformi alle norme UNI EN 1401, compreso e compensat ... letto di posa e del rinfianco in materiale idoneo: per pressioni SDR 41 (SN 4 kN/mq): diametro di 160 mm, spessore 4 mm SOMMANO m	64,00	24,64	1'576,96	425,78	27,000
44 C02.019.045. a	Pozzetti prefabbricati in conglomerato cementizio vibrato, completi di chiusini con botola, ciechi o a caditoia, con telaio di battuta per traffico pesante, forniti e posti in oper ... gillatura della condotta e quant'altro occorra per dare il lavoro finito a regola d'arte: dimensioni interne 30x30x30 cm SOMMANO cad	30,00	45,70	1'371,00	507,27	37,000
45 C02.019.045. b	Pozzetti prefabbricati in conglomerato cementizio vibrato, completi di chiusini con botola, ciechi o a caditoia, con telaio di battuta per traffico pesante, forniti e posti in oper ... gillatura della condotta e quant'altro occorra per dare il lavoro finito a regola d'arte: dimensioni interne 40x40x40 cm SOMMANO cad	56,00	95,30	5'336,80	1'440,94	27,000
46 C02.019.070. a	Pozzetto di raccordo, realizzato con elementi prefabbricati in cemento vibrato con impronte laterali per l'immissione di tubi, senza coperchio o griglia, posti in opera compreso og ... , ecc. incluso scavo, rinfianco con calcestruzzo e rinterro: carrabile: 600 x 600 x 850 mm, spessore 120 mm, peso 870 kg SOMMANO cad	1,00	224,28	224,28	85,23	38,000
47 C02.019.070. c	Pozzetto di raccordo, realizzato con elementi prefabbricati in cemento vibrato con impronte laterali per l'immissione di tubi, senza coperchio o griglia, posti in opera compreso og ... c. incluso scavo, rinfianco con calcestruzzo e rinterro: carrabile: 800 x 800 x 1.000 mm, spessore 150 mm, peso 1.630 kg SOMMANO cad	1,00	309,61	309,61	86,69	28,000
48 C02.019.135. g	Chiusino di ispezione in ghisa sferoidale a norma UNI EN 1563 a tenuta idraulica per marciapiedi, zone pedonali, aree di parcheggio autoveicoli e parcheggi multipiano, con resisten ... reesistente pozzetto: telaio con lato esterno non inferiore a 700 mm; luce netta 600 x 600 mm, peso totale 40,5 kg circa SOMMANO cad	1,00	252,85	252,85	32,87	13,000
49 C02.019.140. b	Chiusino di ispezione in ghisa sferoidale a norma UNI EN 1563 per marciapiedi, zone pedonali, aree di parcheggio autoveicoli e parcheggi multipiano, con resistenza a rottura maggio ... magistero su preesistente pozzetto: telaio quadrato di lato 815 mm, luce netta diametro 600 mm, peso totale 84 kg circa SOMMANO cad	1,00	326,46	326,46	48,97	15,000
	A R I P O R T A R E			288'406,36	38'038,85	

Num.Ord. TARIFFA	INDICAZIONE DEI LAVORI E DELLE SOMMINISTRAZIONI	Quantità	I M P O R T I		COSTO Manodopera	incid. %
			unitario	TOTALE		
	R I P O R T O			288'406,36	38'038,85	
50 C03.001.005. a	Pavimentazione con masselli di calcestruzzo vibrocompresso a doppio strato, a norma UNI EN 1338 parti I, II, III, resistenti al gelo secondo norma UNI 7087, classe A di resistenza ... a di manufatti, chiusini ed aree da circoscrivere inferiori a 1 mq: spessore 4 ÷ 6 cm, base 22 cm, altezza 11 cm: grigia SOMMANO mq	767,50	33,16	25'450,30	8'653,10	34,000
51 C03.013.010	Tavolo con sedute incorporate, struttura in acciaio sezione ad U e piano con listoni di legno di pino trattato sezione 3,5 x 11,5 cm, dimensioni 150 x 71 cm altezza 70 cm, compreso ogni onere e magistero per la fornitura ed il posizionamento su pavimentazione o su tappeto erboso SOMMANO cad	1,00	1'183,37	1'183,37	35,50	3,000
52 C03.013.085	Panchina anatomica senza braccioli con struttura in acciaio zincato sezione ad U e listoni in legno di pino trattati, di sezione 4,5 x 6 cm, ingombro totale 189 x 80 cm, altezza 93 cm, compreso ogni onere e magistero per la fornitura ed il posizionamento su pavimentazione o su tappeto erboso SOMMANO cad	2,00	463,94	927,88	74,23	8,000
53 C03.016.005. a	Cestino portarifiuti tondo in lamiera zincata punzonata e calandrata, capacità 32 l, con estremità superiore ribordata e fondello provvisto di fori per l'aerazione ed eventuale sca ... ico di chiusura, compreso ogni onere e magistero per il fissaggio a palo o a parete: in lamiera zincata: senza coperchio SOMMANO cad	5,00	132,09	660,45	46,23	7,000
54 C03.025.005	Fontanella in cemento, superficie martellinata, con vasca di raccolta acqua, colonnina alla base, larghezza 43 cm, profondità 47 cm, altezza 110 cm, peso 115 kg, compreso ogni onere e magistero per la fornitura, il fissaggio a parete ed il collegamento delle tubazioni di mandata e scarico SOMMANO cad	1,00	174,76	174,76	54,18	31,000
55 D02.001.005. d	Cavo flessibile unipolare FS17-450/750 V, isolato in pvc, tensione nominale non superiore a 450-750 V, non propagante l'incendio e la fiamma conforme EN 60332-1-2, EN 50399 e ai re ... Europea Regolamento UE 305/2011 - Prodotti da Costruzione CPR e alla CEI UNEL 35716, classe Cca-s3,d1,a3: sezione 4 mmq SOMMANO m	198,00	1,97	390,06	198,93	51,000
56 D02.001.030. c	Cavo flessibile conforme CEI 20-13, isolato con gomma etilenpropilenica ad alto modulo con sottoguaina in pvc, tensione nominale 0,6-1 kV, non propagante l'incendio e la fiamma con ... 1- Prodotti da costruzione CPR e alla CEI UNEL 35318, classe Cca-s3,d1,a3, : unipolare FG16R16 - 0,6/1 kV: sezione 4 mmq SOMMANO m	340,00	2,41	819,40	385,12	47,000
57 D02.019.005. e	Cavidotto flessibile in polietilene a doppia parete, per canalizzazioni interraste, corrugato esternamente e liscio internamente, inclusi manicotti di giunzione e selle distanziali ... 86, con resistenza allo schiacciamento > 450 N, escluse tutte le opere provvisorie e di scavo, diametro esterno: 90 mm SOMMANO m	340,00	7,86	2'672,40	1'149,13	43,000
58 D04.007.002. a	Apparecchio led con corpo in alluminio pressofuso verniciato a polvere poliestere installato a testa-palo, ottica in policarbonato, diffusore in vetro temperato, grado di protezion ... rispondente ai requisiti CAM (Criteri Ambientali Minimi): controllo dimmerabile DALI: 25 W, flusso iniziale 3.700 lumen SOMMANO cad	9,00	334,78	3'013,02	391,69	13,000
59 D04.007.002. c	Apparecchio led con corpo in alluminio pressofuso verniciato a polvere poliestere installato a testa-palo, ottica in policarbonato, diffusore in vetro temperato, grado di protezion ... rispondente ai requisiti CAM (Criteri Ambientali Minimi): controllo dimmerabile DALI: 75 W, flusso iniziale 10.000 lumen SOMMANO cad	24,00	402,34	9'656,16	1'062,18	11,000
60 D04.013.005. a	Palo in acciaio S275JR secondo UNI EN 10025, laminato e zincato a caldo, di forma conica, in opera compresi innalzamento del palo, bloccaggio con sabbia e sigillatura superiore in ... per attacco armatura: diritto, interramento fino a 500 mm: altezza totale 4.000 mm, diametro base 89 mm, spessore 3,2 mm SOMMANO cad	9,00	532,41	4'791,69	1'197,92	25,000
61 D04.013.005. e	Palo in acciaio S275JR secondo UNI EN 10025, laminato e zincato a caldo, di forma conica, in opera compresi innalzamento del palo, bloccaggio con sabbia e sigillatura superiore in ... er attacco armatura: diritto, interramento fino a 500 mm: altezza totale 7.800 mm, diametro base 127 mm, spessore 3,6 mm SOMMANO cad					
	A R I P O R T A R E			338'145,85	51'287,06	



COMUNE DI CASALGRANDE

Piazza Martiri della Libertà, 1 – 42013 Casalgrande (RE)

Tel. 0522 998511

protocollo@comune.casalgrande.re.it

www.comune.casalgrande.re.it

Pec: casalgrande@cert.provincia.re.it

Cod. fisc. e P. Iva 00284720356

Servizio LLPP

RIQUALIFICAZIONE DI VERDE E PARCHEGGI NEL QUARTIERE DI VIA LOUS BRAILLE CASALGRANDE

Progetto Esecutivo

CUP I51B23000250004

26/10/2023

7 PIANO DI MANUTENZIONE

MANUALE D'USO E DI MANUTENZIONE

CORPO D'OPERA: 01 SISTEMA STRADALE E PEDONALE

Il "sistema stradale e pedonale" è l'insieme degli elementi essenziali da realizzare, necessari alla fruibilità oggetto dell'intervento.

Elenco delle Unità Tecnologiche:

1. 01 Strade
1. 02 Parcheggi
1. 03 Aree pedonali e marciapiedi
1. 04 Segnaletica stradale verticale
1. 05 Segnaletica stradale orizzontale
1. 06 Impianto di illuminazione

01.01 STRADE

Le strade e tutti gli elementi che ne fanno parte vanno mantenuti periodicamente non solo per assicurare la normale circolazione di veicoli e pedoni ma soprattutto nel rispetto delle norme sulla sicurezza e la prevenzione di infortuni a mezzi e persone.

L'Unità Tecnologica è composta dai seguenti Elementi Manutenibili:

1. 01.01 Reti raccolta e smaltimento acque meteoriche: caditoie, camerette, pozzetti, tubi: caditoie, camerette, pozzetti, tubi
- 01.01.02 Carreggiata
- 01.01.03 Pavimentazione stradale in bitumato
- 01.01.04 Pavimentazione stradale in lastricati lapidei

Elemento Manutenibile:

01.01.01 Reti raccolta e smaltimento acque meteoriche: caditoie, camerette, pozzetti, tubi

Opere di raccolta delle acque meteoriche sono realizzate in tubazioni in PVC SN4, complete di caditoie a fessura in acciaio zincato sulla zona di pavimentazione in porfido, griglie lineari in ghisa nella transizione pavimentazione porfido/asfalto zona parcheggi e una griglia puntuale sulla strada un asfalto, comprese di elemento di ispezione e pozzetti di scarico.

Modalità di uso corretto:

E' opportuno che ogni attività di ispezione venga eseguita da personale direttamente alle dipendenze del gestore dell'opera stessa.

Ogni operazione di ispezione e/o di controllo deve essere svolta nel rigoroso rispetto delle fondamentali norme antinfortunistiche atte a tutelare l'incolumità degli operatori, in particolare nel caso si renda necessaria l'ispezione all'interno delle tubazioni di raccolta e smaltimento delle acque ci si dovrà avvalere di apposite telecamere che vengono inserite all'interno della tubazione stessa su appositi carrelli, manovrati via cavo da una strumentazione collocata all'esterno e le immagini restituite sempre via cavo al relativo monitor.

La frequenza delle ispezioni in relazione alle varie tipologie delle opere progettata verrà fissata al termine dei lavori ed a collaudi effettuati dal Committente delle opere.

È importante effettuare la pulizia delle camerette e delle caditoie periodicamente ed in particolar modo in prossimità di eventi meteo stagionali.

Inoltre i proprietari e gli utenti di canali artificiali in prossimità del confine stradale hanno l'obbligo di porre in essere tutte le misure di carattere tecnico idonee ad impedire l'afflusso delle acque sulla sede stradale e ogni conseguente danno al corpo stradale e alle fasce di pertinenza.

L'attività d'ispezione e di controllo da eseguirsi con cadenza temporale stabilita, è volta: -

all'accertamento del degradamento dei manufatti realizzati;

- al controllo delle strutture dei manufatti al fine di verificare la presenza di lesioni o di deformazioni che possano comprometterne la stabilità;

- al controllo dei giunti di collegamento delle tubazioni;

- alla verifica dello stato di conservazione delle camerette; - alla verifica del deposito eventuale sul fondo del condotto;

- alla verifica dello stato del grado di conservazione dei gradini alla marinara; - alla verifica dei manufatti di chiusura e coronamento;

- alla verifica del buon funzionamento dei manufatti di raccolta e smaltimento delle acque piovane.

ANOMALIE RISCONTRABILI

Di pendenza

Mancanza deflusso delle acque delle acque meteoriche

Presenza di depositi e vegetazione

Rottura

MANUTENZIONI ESEGUIBILI DA PERSONALE SPECIALIZZATO

Pulizia e ripristini

Cadenza: ogni 6 mesi

Gli interventi di manutenzione da programmare in fase di progettazione e successivamente nel corso della vita utile delle opere sono i tipici interventi di manutenzione previsti per opere di rilevante importanza e precisamente:

- espurgo del condotto;
- sigillatura e/o rifacimento di giunti di tenuta;
- manutenzione edile delle camerette di ispezione e dei pozzetti di raccolta acque meteoriche;
- pulizia, espurgo e riparazione di pozzetti, caditoie e condotte di raccolta e smaltimento delle acque piovane;
- ripristino delle canalizzazioni, con integrazione di parti mancanti relative alle canalette e ad altri elementi;
- pulizia e rimozione di depositi, detriti e fogliame;
- sistemazione degli elementi accessori di evacuazione e scarico delle acque meteoriche.

Elemento Manutenibile:

01.01.02 Carreggiata

È la parte della strada destinata allo scorrimento dei veicoli. Essa può essere composta da una o più corsie di marcia. La superficie stradale è pavimentata ed è limitata da strisce di margine (segnaletica orizzontale).

Modalità di uso corretto:

Controllare periodicamente l'integrità delle superfici del rivestimento attraverso valutazioni visive mirate a riscontrare anomalie evidenti. Rinnovare periodicamente gli strati delle pavimentazioni avendo cura delle caratteristiche geometriche e morfologiche delle strade. Comunque affinché tali controlli risultino efficaci affidarsi a personale tecnico con esperienza.

ANOMALIE RISCONTRABILI

Buche

Cedimenti

Sollevamento

Usura manto stradale

MANUTENZIONI ESEGUIBILI DA PERSONALE SPECIALIZZATO

Ripristino

Cadenza: quando occorre

Riparazioni di eventuali buche e/o fessurazioni mediante ripristino degli strati di fondo, pulizia e rifacimento degli strati superficiali con l'impiego di bitumi stradali a caldo nella zona asfaltata. Sostituzione degli elementi usurati o rotti con altri analoghi previa rimozione delle parti deteriorati e relativa preparazione del fondo nelle parte realizzate in cubetti di porfido. Rifacimento di giunti degradati.

Elemento Manutenibile:

01.01.03 Pavimentazione stradale in bitumi.

Si tratta di pavimentazioni stradali realizzate con bitumi per applicazioni stradali ottenuti dai processi di raffinazione, lavorazione del petrolio greggio. In generale i bitumi per le applicazioni stradali vengono suddivisi in insiemi di classi caratterizzate:

- dai valori delle penetrazioni nominali;
- dai valori delle viscosità dinamiche.

Modalità di uso corretto:

Controllare periodicamente l'integrità delle superfici del rivestimento attraverso valutazioni visive mirate a riscontrare anomalie evidenti. Rinnovare periodicamente gli strati delle pavimentazioni avendo cura delle caratteristiche geometriche e morfologiche delle strade. Comunque affinché tali controlli risultino efficaci affidarsi a personale tecnico con esperienza.

ANOMALIE RISCONTRABILI

Buche

Difetti di pendenza

Distacco

Fessurazioni

Sollevamento

Usura manto stradale

MANUTENZIONI ESEGUIBILI DA PERSONALE SPECIALIZZATO

Ripristino

Cadenza: quando occorre

Rinnovo del manto stradale con rifacimento parziale o totale della zona degradata e/o usurata. Demolizione ed asportazione del vecchio manto, pulizia e ripristino degli strati di fondo, pulizia e posa del nuovo manto con l'impiego di bitumi stradali a caldo.

Elemento Manutenibile:

01.01.04 Pavimentazione stradale in lastricati lapidei

Le pavimentazioni stradali in lastricati lapidei trovano il loro impiego oltre che per fattori estetici, soprattutto per la elevata resistenza all'usura. La scelta dei materiali va fatta in funzione del tipo di strada che è quasi sempre rappresentata da percorsi urbani e inerenti a centri storici.

La lavorazione superficiale degli elementi, lo spessore, le dimensioni, ecc. variano anch'essi in funzione del tipo d'impiego. Trovano utilizzo nella fattispecie le pietre come: cubetti di porfido; blocchi di basalto; ecc.

Modalità di uso corretto:

Controllare periodicamente l'integrità delle superfici del rivestimento attraverso valutazioni visive mirate a riscontrare anomalie evidenti. Rinnovare periodicamente gli strati delle pavimentazioni avendo cura delle caratteristiche geometriche e morfologiche delle strade. Comunque affinché tali controlli risultino efficaci affidarsi a personale tecnico con esperienza.

ANOMALIE RISCONTRABILI

Degrado sigillatura

Deposito superficiale

Rottura

Sollevamento e distacco dal sottofondo

Usura della pavimentazione

Presenza di vegetazione

MANUTENZIONI ESEGUIBILI DA PERSONALE SPECIALIZZATO

Ripristino

Cadenza: quando occorre

Sostituzione degli elementi usurati o rotti con altri analoghi previa rimozione delle parti deteriorati e relativa preparazione del fondo.

01.02 PARCHEGGI

Si tratta di aree destinate a sosta ad uso frequente di autoveicoli. Essi sono direttamente connessi alla viabilità di scorrimento e rapportati alla presenza di particolari punti di interesse. I parcheggi devono essere proporzionati alle effettive necessità e fabbisogni dell'utenza. Devono garantire, nelle zone delle aree urbane ed extraurbane, l'accessibilità ai punti di interesse. Per garantire la fluidità del traffico bisogna prevedere la separazione delle zone di scorrimento degli autoveicoli da quelle necessarie per le manovre connesse alla sosta. Le aree di servizio destinate al parcheggio ed alla sosta dei veicoli devono essere dotate di stalli di sosta con indicazioni e delimitazione segnaletiche (strisce longitudinali bianche e/o blu). Gli stalli di sosta vanno muniti del segnale di parcheggio. Vanno inoltre adeguatamente dimensionati gli spazi di sosta nonché gli spazi di manovra. Particolare cura va posta alle uscite ed all'ingresso dei parcheggi per i coni di visibilità. Bisogna inoltre prevedere parcheggi per portatori di handicap (secondo quanto previsto dalle norme vigenti in materia di barriere architettoniche).

L'Unità Tecnologica è composta dai seguenti Elementi Manutenibili:

01.02.01 Delimitazioni

1. 02.02 Pavimentazioni in lastricati lapidei
1. 02.03 Segnaletica

Elemento Manutenibile:

01.02.01 Delimitazioni

Si tratta di linee di divisione a delimitazione degli stalli di sosta realizzati con colorazione mediante vernici speciali rifrangenti o mediante l'applicazione a caldo di laminati plastici colorati o autoadesivi (strisce bianche, blu, gialle, ecc.).

In alternativa possono essere inseriti nella pavimentazione elementi (blocchetti di cls, pietre, ecc.) a colorazioni diverse.

Modalità di uso corretto:

Le delimitazioni devono essere realizzate con materiali tali da essere visibili sia di giorno che di notte anche in presenza di pioggia o con fondo stradale bagnato. Le attività di manutenzione rivolte alle delimitazioni interessano il controllo dello stato ed il rifacimento delle linee e della simbologia convenzionale.

ANOMALIE RISCONTRABILI

Usura della pavimentazione

MANUTENZIONI ESEGUIBILI DA PERSONALE SPECIALIZZATO

Ripristino

Cadenza: quando occorre

Ripristino delle vernici speciali rifrangenti o dei laminati plastici colorati autoadesivi mediante l'impiego di materiali idonei e con caratteristiche specifiche. Sostituzione di eventuali elementi segnaletici della pavimentazione degradati.

Elemento Manutenibile:

01.02.02 Pavimentazioni in lastricati lapidei

Le pavimentazioni in lastricati lapidei trovano il loro impiego oltre che per fattori estetici, soprattutto per la elevata resistenza all'usura. La scelta dei materiali va fatta in funzione del tipo di strada che è quasi sempre rappresentata da percorsi urbani e inerenti a centri storici.

La lavorazione superficiale degli elementi, lo spessore, le dimensioni, ecc. variano anch'essi in funzione del tipo d'impiego. Trovano utilizzo nella fattispecie le pietre come: cubetti di porfido; blocchi di basalto; ecc.

Modalità di uso corretto:

Controllare periodicamente l'integrità delle superfici del rivestimento attraverso valutazioni visive mirate a riscontrare anomalie evidenti. Rinnovare periodicamente gli strati delle pavimentazioni avendo cura delle caratteristiche geometriche e morfologiche delle strade. Comunque affinché tali controlli risultino efficaci affidarsi a personale tecnico con esperienza.

ANOMALIE RISCONTRABILI

Degrado sigillatura

Deposito superficiale

Rottura

Sollevamento e distacco dal sottofondo

Usura della pavimentazione

Presenza di vegetazione

MANUTENZIONI ESEGUIBILI DA PERSONALE SPECIALIZZATO

Ripristino

Cadenza: quando occorre

Sostituzione degli elementi usurati o rotti con altri analoghi previa rimozione delle parti deteriorati e relativa preparazione del fondo.

Elemento Manutenibile:

01.02.03 Segnaletica

La segnaletica a servizio delle aree destinate a parcheggi servono a disciplinare gli utenti ad effettuare le operazioni di manovra in sicurezza degli autoveicoli (sosta, circolazione, uscita, ingresso, ecc.) anche in funzione dei pedoni. Può essere costituita da simboli, segnali orizzontali e verticali, ecc., e realizzata mediante l'applicazione di pittura, materiali termoplastici, materiali plastici indurenti a freddo, linee e simboli preformati o mediante altri sistemi.

Modalità di uso corretto:

Tutti i segnali devono essere realizzati con materiali tali da renderli visibili sia di giorno che di notte anche in presenza di pioggia o con fondo stradale bagnato. Le attività di manutenzione rivolte alla segnaletica interessano il controllo dello stato ed il rifacimento della simbologia convenzionale dei parcheggi nonché della segnaletica verticale.

ANOMALIE RISCONTRABILI

Usura

MANUTENZIONI ESEGUIBILI DA PERSONALE SPECIALIZZATO

Ripristino

Cadenza: quando occorre

Rifacimento dei simboli mediante l'applicazione di vernici, materiali termoplastici, materiali plastici indurenti a freddo, linee e simboli preformati.

01.03 AREE PEDONALI E MARCIAPIEDI

Le aree pedonali insieme ai marciapiedi costituiscono quei percorsi pedonali che possono essere adiacenti alle strade veicolari oppure autonomi rispetto alla rete viaria. Essi vengono previsti per raccordare funzioni tra loro correlate (chiesa, biblioteca, attrezzature di interesse comune, ecc.).

L'Unità Tecnologica è composta dai seguenti Elementi Manutenibili:

1. 03.01 Reti raccolta e smaltimento acque meteoriche: caditoie, camerette, pozzetti, tubi: caditoie, camerette, pozzetti, tubi

1. 03.03 Chiusini e pozzetti

1. 03.04 Marciapiedi

Elemento Manutenibile:

01.03.01 Reti raccolta e smaltimento acque meteoriche: caditoie, camerette, pozzetti, tubi

Opere di raccolta delle acque meteoriche sono realizzate in tubazioni in PVC SN4, complete di caditoie a fessura in acciaio zincato sulla zona di pavimentazione in porfido, griglie lineari in ghisa nella transizione pavimentazione porfido/asfalto zona parcheggi e una griglia puntuale sulla strada un asfalto, comprese di elemento di ispezione e pozzetti di scarico.

Il sistema di smaltimento al suolo (tipo drening-Geoplast) sarà costituito da un sistema di smaltimento acque a sviluppo orizzontale costituito da elementi modulare a forma di tunnel stampati in HDPE 100% rigenerato, studiato per la realizzazione di sistemi interrati per la dispersione nel sottosuolo delle acque meteoriche.

Le camere di infiltrazione sono installate all'interno di un letto di ghiaia lavata a pezzatura media. L'accesso è realizzato con opportuni pozzetti di ispezione che intercettino le tubazioni di alimentazione. Gli elementi DRENING hanno dimensioni 120x80xH=40 cm. Hanno una tipica forma a "tunnel" con delle costolature trasversali di rinforzo, il fondo completamente aperto e delle fessurazioni laterali sviluppate su ambo i lati per tutta la lunghezza della camere e per un'altezza dalla base di appoggio di circa 25 cm. Sono dotati di un sistema di aggancio a doppia sovrapposizione che consente la posa per semplice incastro. Alle estremità di ciascuna fila di elementi DRENING agganciati sono applicati i tappi di chiusura, che si innestano per semplice incastro.

Modalità di uso corretto:

E' opportuno che ogni attività di ispezione venga eseguita da personale direttamente alle dipendenze del gestore dell'opera stessa.

Ogni operazione di ispezione e/o di controllo deve essere svolta nel rigoroso rispetto delle fondamentali norme antinfortunistiche atte a tutelare l'incolumità degli operatori, in particolare nel caso si renda necessaria l'ispezione all'interno delle tubazioni di raccolta e smaltimento delle acque ci si dovrà avvalere di apposite telecamere che vengono inserite all'interno della tubazione stessa su appositi carrelli, manovrati via cavo da una strumentazione collocata all'esterno e le immagini restituite sempre via cavo al relativo monitor.

La frequenza delle ispezioni in relazione alle varie tipologie delle opere progettata verrà fissata al termine dei lavori ed a collaudi effettuati dal Committente delle opere.

È importante effettuare la pulizia delle camerette e delle caditoie periodicamente ed in particolar modo in prossimità di eventi meteo stagionali.

Inoltre i proprietari e gli utenti di canali artificiali in prossimità del confine stradale hanno l'obbligo di porre in essere tutte le misure di carattere tecnico idonee ad impedire l'afflusso delle acque sulla sede stradale e ogni conseguente danno al corpo stradale e alle fasce di pertinenza.

L'attività d'ispezione e di controllo da eseguirsi con cadenza temporale stabilita, è volta: -

- all'accertamento del degradamento dei manufatti realizzati;

- al controllo delle strutture dei manufatti al fine di verificare la presenza di lesioni o di deformazioni che possano comprometterne la stabilità;

- al controllo dei giunti di collegamento delle tubazioni;

- alla verifica dello stato di conservazione delle camerette; - alla verifica del deposito eventuale sul fondo del condotto;
- alla verifica dello stato del grado di conservazione dei gradini alla marinara; - alla verifica dei manufatti di chiusura e coronamento;
- alla verifica del buon funzionamento dei manufatti di raccolta e smaltimento delle acque piovane.

ANOMALIE RISCONTRABILI

Difetti di pendenza

Mancanza deflusso delle acque delle acque meteoriche

Presenza di depositi e vegetazione

Rottura

MANUTENZIONI ESEGUIBILI DA PERSONALE SPECIALIZZATO

Pulizia e ripristini

Cadenza: ogni 6 mesi

Gli interventi di manutenzione da programmare in fase di progettazione e successivamente nel corso della vita utile delle opere sono i tipici interventi di manutenzione previsti per opere di rilevante importanza e precisamente:

- espurgo del condotto;
- sigillatura e/o rifacimento di giunti di tenuta;
- manutenzione edile delle camerette di ispezione e dei pozzetti di raccolta acque meteoriche;
- pulizia, espurgo e riparazione di pozzetti, caditoie e condotte di raccolta e smaltimento delle acque piovane;
- ripristino delle canalizzazioni, con integrazione di parti mancanti relative alle canalette e ad altri elementi;
- pulizia e rimozione di depositi, detriti e foglie;
- sistemazione degli elementi accessori di evacuazione e scarico delle acque meteoriche.

Elemento Manutenibile:

01.03.02 Caditoie

Opere di raccolta per lo smaltimento delle acque meteoriche. Trovano utilizzo ai bordi delle strade, lungo i sentieri, in prossimità dei piazzali di parcheggio, ecc. Modalità di uso corretto:

Vanno poste in opera tenendo conto della massima pendenza o delle pendici del terreno.

È importante effettuare la pulizia dei canali periodicamente ed in particolar modo in prossimità di eventi meteo stagionali.

Inoltre i proprietari e gli utenti di canali artificiali in prossimità del confine stradale hanno l'obbligo di porre in essere tutte le misure di carattere tecnico idonee ad impedire l'afflusso delle acque sulla sede stradale e ogni conseguente danno al corpo stradale e alle fasce di pertinenza.

ANOMALIE RISCONTRABILI

Distacco

Mancato deflusso acque meteoriche

Rottura

MANUTENZIONI ESEGUIBILI DA PERSONALE SPECIALIZZATO

Ripristino

Cadenza: ogni 6 mesi

Ripristino delle canalizzazioni, con integrazione di parti mancanti relative alle canalette e ad altri elementi. Pulizia e rimozione di depositi, detriti e foglie. Sistemazione degli elementi accessori di evacuazione e scarico delle acque meteoriche.

Sistemazione cigli e cunette

Cadenza: ogni 6 mesi

Sistemazione e raccordo delle banchine con le cunette per mezzo di un ciglio o arginello di larghezza variabile a seconda del tipo di strada. Pulizia e rimozione di detriti e depositi di foglie ed altro.

Elemento Manutenibile:

01.03.03 Chiusini e pozzetti

Opere destinate a ricevere le acque meteoriche superficiali e a permetterne il convogliamento alle reti di smaltimento. A coronamento di esse sono disposti elementi di chiusura mobili con funzione di protezione e di smaltimento delle acque in eccesso.

I dispositivi di chiusura e/o di coronamento possono essere realizzati con i seguenti materiali:

- acciaio laminato;
- ghisa a grafite lamellare;
- ghisa a grafite sferoidale;
- getti di acciaio;
- calcestruzzo armato con acciaio;
- abbinamento di materiali.

Modalità di uso corretto:

Controllo del normale scarico di acque meteoriche. Controllo degli elementi di ispezione. Controllo dello stato di usura e verifica del dispositivo di coronamento di chiusura-apertura.

Pulizia dei pozzetti e delle griglie e rimozione di depositi e materiali che impediscono il normale convogliamento delle acque meteoriche.

ANOMALIE RISCONTRABILI

Corrosione

Deposito

Rottura

MANUTENZIONI ESEGUIBILI DA PERSONALE SPECIALIZZATO

Pulizia

Cadenza: ogni 4 mesi

Pulizia dei pozzetti e rimozione dei depositi accumulati in prossimità del chiusino.

Ripristino chiusini di ispezione

Cadenza: ogni anno

Ripristino ed integrazione degli elementi di apertura-chiusura. Trattamento anticorrosione delle parti metalliche in vista. Sostituzione di elementi usurati e/o giunti degradati. Pulizia del fondale da eventuali depositi.

Elemento Manutenibile:

01.03.04 Marciapiedi

Si tratta di una parte della strada destinata ai pedoni, esterna alla carreggiata, protetta. Sul marciapiede possono essere collocati alcuni servizi come pali e supporti per l'illuminazione, segnaletica verticale, cartelloni pubblicitari, semafori, colonnine di chiamate di soccorso, idranti, edicole, cabine telefoniche, cassonetti, ecc.

Modalità di uso corretto:

La cartellonistica va ubicata nel senso longitudinale alla strada. In caso di occupazione di suolo pubblico da parte di edicole, cabine telefoniche, cassonetti, ecc., la larghezza minima del passaggio pedonale dovrà essere non inferiore a metri 2.00, salvo diverse disposizioni di regolamenti locali.

Controllare periodicamente lo stato generale al fine di verificare l'assenza di eventuali buche e/o altre anomalie che possono rappresentare pericolo per la sicurezza ed incolumità delle persone. Ripristinare le parti mancanti e/o comunque danneggiate con materiali idonei. Provvedere alla pulizia delle superfici ed alla rimozione di depositi o di eventuali ostacoli.

ANOMALIE RISCONTRABILI

Buche

Cedimenti

Corrosione
Deposito
Difetti di pendenza
Distacco
Esposizione dei ferri di armatura
Fessurazioni
Mancanza
Presenza di vegetazione
Rottura
Sollevamento
Usura della pavimentazione

MANUTENZIONI ESEGUIBILI DA PERSONALE SPECIALIZZATO

Pulizia percorsi pedonali

Cadenza: quando occorre

Pulizia periodica delle superfici costituenti i percorsi pedonali e rimozione di depositi e detriti. Lavaggio con prodotti detergenti idonei al tipo di materiale della pavimentazione in uso.

Riparazione pavimentazioni

Cadenza: quando occorre

Riparazione delle pavimentazioni e/o rivestimenti dei percorsi pedonali con sostituzione localizzata di elementi rotti o fuori sede oppure sostituzione totale degli elementi della zona degradata e/o usurata. Demolizione ed asportazione dei vecchi elementi, pulizia e ripristino degli strati di fondo, pulizia e posa dei nuovi. Le tecniche di posa e di rifiniture variano in funzione dei materiali, delle geometrie e del tipo di percorso pedonale.

01.04 SEGNALETICA STRADALE VERTICALE

I segnali verticali si dividono nelle seguenti categorie: segnali di pericolo; segnali di prescrizione; segnali di indicazione; inoltre il formato e le dimensioni dei segnali vengono disciplinati dalle norme previste dal nuovo codice della strada. Le caratteristiche dei sostegni e dei supporti e materiali usati per la segnaletica dovranno essere preferibilmente di metallo. Inoltre, per le sezioni circolari, devono essere muniti di dispositivo inamovibile antirotazione del segnale rispetto al sostegno e del sostegno rispetto al terreno. I sostegni, i supporti dei segnali stradali devono essere protetti contro la corrosione. La sezione dei sostegni deve inoltre garantire la stabilità del segnale da eventuali sollecitazioni di origine ambientale (vento, urti, ecc.) stradale, interagendo con i piani urbani di traffico locali.

L'Unità Tecnologica è composta dai seguenti Elementi Manutenibili:

01.04.01 Cartelli segnaletici

01.04.02 Sostegni, supporti e accessori vari

Elemento Manutenibile:

01.04.01 Cartelli segnaletici

Si tratta di elementi realizzati generalmente in scatolari di lamiera in alluminio e/o acciaio di spessori variabili tra 1,0 - 2,5 mm verniciati a forno mediante speciali polveri di poliestere opportunamente preparati a grezzo attraverso le operazioni di sgrassaggio, lavaggio, fosfatazione, passivazione e asciugatura ed infine mediante operazione di primer per alluminio a mano. Essi sono costituiti da sagome aventi forme geometriche, colori, simbologia grafica e testo con caratteristiche tecniche diverse a seconda del significato del messaggio trasmesso. In genere i segnali sono prodotti mediante l'applicazione di pellicole rifrangenti di classi diverse.

Modalità di uso corretto:

Controllare l'assenza di eventuali anomalie. In particolare verificare il corretto posizionamento della segnaletica verticale. In caso di mancanza e/o usura eccessiva degli elementi provvedere alla sostituzione e/o integrazione degli stessi con altri analoghi e comunque conformi alle norme stabilite dal Nuovo Codice della Strada (D.Lgs. 30 aprile 1992 n. 285) e dal Regolamento di attuazione del nuovo codice della strada (D.P.R. 16 dicembre 1992 n. 495).

ANOMALIE RISCONTRABILI

Alterazione cromatica

Corrosione

Usura

MANUTENZIONI ESEGUIBILI DA PERSONALE SPECIALIZZATO

Ripristino elementi

Cadenza: quando occorre

Ripristino e/o sostituzione degli elementi usurati della segnaletica con elementi analoghi così come previsto dal nuovo codice della strada. Rimozione del cartello segnaletico e riposizionamento del nuovo segnale e verifica dell'integrazione nel sistema della segnaletica stradale di zona.

Elemento Manutenibile:

01.04.02 Sostegni, supporti e accessori vari

Si tratta di elementi accessori alla segnaletica verticale utilizzati per il sostegno e/o il supporto degli stessi. Si possono riassumere in: staffe (per il fissaggio di elementi); - pali (tubolari in ferro zincato di diametro e altezza diversa per il sostegno della segnaletica); -collari (semplici, doppi, ecc., per l'applicazione a palo dei cartelli segnaletici); -piastre (per l'applicazione di con staffe, a muro, ecc.); - bulloni (per il serraggio degli elementi); - sostegni mobili e fissi (basi per il sostegno degli elementi); -basi di fondazione.

Modalità di uso corretto:

Controllare l'assenza di eventuali anomalie. In particolare verificare il corretto posizionamento della segnaletica verticale. In caso di mancanza e/o usura eccessiva degli elementi provvedere alla sostituzione e/o integrazione degli stessi con altri analoghi e comunque conformi alle norme stabilite dal Nuovo Codice della Strada (D.Lgs. 30 aprile 1992 n. 285) e dal Regolamento di attuazione del nuovo codice della strada (D.P.R. 16 dicembre 1992 n. 495).

Essi devono essere realizzati con materiali di prima scelta e opportunamente dimensionati.

ANOMALIE RISCONTRABILI

Instabilità dei supporti

Mancanza

MANUTENZIONI ESEGUIBILI DA PERSONALE SPECIALIZZATO

Ripristino stabilità

Cadenza: quando occorre

Ripristino delle condizioni di stabilità, mediante l'utilizzo di adeguata attrezzatura, provvedendo al serraggio degli elementi accessori e/o alla loro integrazione con altri di analoghe caratteristiche. Gli interventi vanno considerati anche in occasione di eventi traumatici esterni (urti, atti di vandalismo, ecc.).

01.05 SEGNALETICA STRADALE ORIZZONTALE

Si tratta di segnali orizzontali tracciati sulla strada per regolare la circolazione degli autoveicoli e per guidare gli utenti fornendogli prescrizioni ed indicazioni per particolari comportamenti da seguire. Possono essere realizzati in diversi materiali: pitture; -materie termoplastiche con applicazione a freddo;

-materiale termoplastico con applicazione a caldo; -materie plastiche a freddo; -materiali da postspruzzare; -microsfere di vetro da premiscelare; -inserti stradali; -materiali preformati.

Per consentire una maggiore visibilità notturna della segnaletica orizzontale possono essere inserite in essa delle particelle sferiche di vetro trasparente (microsfere di vetro) che sfruttano la retroriflessione dei raggi incidenti provenienti dai proiettori dei veicoli. Inoltre per conferire proprietà antiderapanti alla segnaletica stradale possono essere inseriti dei granuli duri di origine naturale o artificiale (granuli antiderapanti). La segnaletica orizzontale può essere costituita da: a) strisce longitudinali; b) strisce trasversali; c) attraversamenti pedonali o ciclabili; d) frecce direzionali; e) iscrizioni e simboli; f) strisce di delimitazione degli stalli di sosta o per la sosta riservata; g) isole di traffico o di presegnalamento di ostacoli entro la carreggiata; h) strisce di delimitazione della fermata dei veicoli in servizio di trasporto pubblico di linea; i) altri segnali stabiliti dal regolamento.

La segnaletica stradale deve essere conforme alle norme vigenti nonché al Nuovo Codice della Strada.

L'Unità Tecnologica è composta dai seguenti Elementi Manutenibili:

1. 05.01 Attraversamenti pedonali.
1. 05.02 Frecce direzionali.
1. 05.03 Inserti stradali.
1. 05.04 Strisce di delimitazione.
1. 05.05 Strisce longitudinali.
1. 05.06 Strisce trasversali.

Elemento Manutenibile:

01.05.01 Attraversamenti pedonali

Gli attraversamenti pedonali sono evidenziati sulla carreggiata da zebraure con strisce bianche parallele alla direzione di marcia dei veicoli. Essi hanno una lunghezza non inferiore a 2,50 m, sulle strade locali e a quelle urbane di quartiere, mentre sulle altre strade la lunghezza non deve essere inferiore a 4 m. La larghezza delle strisce e degli intervalli è fissata in 50 cm. Le strisce vengono realizzate mediante l'applicazione di vernici, plastiche adesive preformate e/o in materiale lapideo in prossimità dei centri abitati. La realizzazione degli attraversamenti sono stabilite dal Nuovo Codice della Strada (D.Lgs. 30 aprile 1992 n. 285) e dal Regolamento di attuazione del nuovo codice della strada (D.P.R. 16 dicembre 1992 n. 495).

Modalità di uso corretto:

I segnali devono essere realizzati con materiali idonei tali da essere visibili sia di giorno che di notte anche in presenza di pioggia o con fondo stradale bagnato. Nei casi di elevata frequenza di condizioni atmosferiche avverse possono essere utilizzati materiali particolari. La loro durata dipende da fattori come la frequenza del passaggio di veicoli, dalla densità del traffico, dalla ruvidità della superficie stradale e da aspetti relativi alle condizioni locali, quali, per esempio, l'uso di pneumatici antighiaccio con inserti metallici, ecc. . Le attività di manutenzione interessano il controllo dello stato ed il rifacimento delle linee e della simbologia convenzionale. Per ragioni di sicurezza è importante che periodicamente venga rinnovata la simbologia stradale con materiali appropriati (pitture, materiali plastici, ecc.) che tengano conto delle condizioni ambientali e nel rispetto del Codice della Strada.

ANOMALIE RISCONTRABILI

Usura

MANUTENZIONI ESEGUIBILI DA PERSONALE SPECIALIZZATO

Rifacimento

Cadenza: ogni anno

Rifacimento delle strisce mediante la squadratura e l'applicazione di materiali idonei (vernici, vernici speciali con l'aggiunta di microsfere di vetro, ecc.).

Elemento Manutenibile:

01.05.02 Freccie direzionali

Si tratta di segnali di colore bianco per contrassegnare le corsie per consentire la preselezione dei veicoli in prossimità di intersezioni. Esse possono suddividersi in: a) freccia destra; b) freccia diritta; c) freccia a sinistra; d) freccia a destra abbinata a freccia diritta; e) freccia a sinistra abbinata a freccia diritta; f) freccia di rientro.

I segnali vengono realizzati mediante l'applicazione di vernici sulle superfici stradali. Le dimensioni delle frecce variano in funzione del tipo di strada su cui vengono applicate e sono disciplinate dal Nuovo Codice della Strada (D. Lgs. 30 aprile 1992 n. 285) e dal Regolamento di attuazione del nuovo codice della strada (D.P.R. 16 dicembre 1992 n. 495).

Modalità di uso corretto:

I segnali devono essere realizzati con materiali idonei tali da essere visibili sia di giorno che di notte anche in presenza di pioggia o con fondo stradale bagnato. Nei casi di elevata frequenza di condizioni atmosferiche avverse possono essere utilizzati materiali particolari. La loro durata dipende da fattori come la frequenza del passaggio di veicoli, dalla densità del traffico, dalla ruvidità della superficie stradale e da aspetti relativi alle condizioni locali, quali, per esempio, l'uso di pneumatici antighiaccio con inserti metallici, ecc. Le attività di manutenzione interessano il controllo dello stato ed il rifacimento delle linee e della simbologia convenzionale. Per ragioni di sicurezza è importante che periodicamente venga rinnovata la simbologia stradale con materiali appropriati (pitture, materiali plastici, ecc.) che tengano conto delle condizioni ambientali e nel rispetto del Codice della Strada.

ANOMALIE RISCONTRABILI

Usura

MANUTENZIONI ESEGUIBILI DA PERSONALE SPECIALIZZATO

Rifacimento

Cadenza: ogni anno

Rifacimento dei simboli mediante la squadratura e l'applicazione di materiali idonei (vernici, vernici speciali con l'aggiunta di microsfere di vetro, ecc.).

Elemento Manutenibile:

01.05.03 Inserti stradali

Si tratta di dispositivi che riflettendo la luce incidente proveniente dai proiettori degli autoveicoli guidano ed informano gli utenti della strada. Essi possono essere costituiti da una o più parti che possono essere integrate, incollate e/o ancorate nella superficie stradale. Possono dividersi in: -inserti stradali catarifrangente; -catadiottri; -inserti stradali non a depressione; -inserti stradali a depressione; -inserti stradali incollati; -inserti stradali autoadesivi; -miglioratori di adesione; -inserti stradali ancorati; -inserti stradali incassati.

La parte catarifrangente può essere del tipo unidirezionale, bidirezionale e/o a depressione e non. I dispositivi possono essere del tipo P (permanente) o del tipo T (temporaneo). I dispositivi utilizzati come inserti stradali sono soggetti all'approvazione del Ministero dei lavori pubblici - Ispettorato generale per la circolazione e la sicurezza stradale.

Modalità di uso corretto:

Gli inserti stradali devono essere realizzati con materiali idonei tali da essere visibili sia di giorno che di notte anche in presenza di pioggia o con fondo stradale bagnato. La loro durata dipende da fattori come la frequenza del passaggio di veicoli, dalla densità del traffico, dalla ruvidità della superficie stradale e da aspetti relativi alle condizioni locali, quali, per esempio, l'uso di pneumatici antighiaccio con inserti metallici, ecc. Le attività di manutenzione interessano il controllo dello stato ed il rifacimento degli inserti stradali nel rispetto del Codice della Strada.

ANOMALIE RISCONTRABILI

Usura

Sporgenza

MANUTENZIONI ESEGUIBILI DA PERSONALE SPECIALIZZATO

Ripristino

Cadenza: quando occorre

Ripristino degli elementi e/o sostituzione con altri analoghi mediante applicazione a raso nella pavimentazione e con sporgenza non oltre i limiti consentiti (3 cm).

Elemento Manutenibile:

01.05.04 Strisce di delimitazione

Si tratta di strisce per la delimitazione degli stalli di sosta o per le soste riservate. Esse vengono realizzate mediante il tracciamento sulla pavimentazione di strisce di vernice (o in alcuni casi mediante plastiche adesive preformate e/o in materiale lapideo) della larghezza di 12 cm formanti un rettangolo, oppure con strisce di delimitazione ad L o a T, con indicazione dell'inizio e della fine o della suddivisione degli stalli al cui interno dovranno essere parcheggiati i veicoli. La delimitazione degli stalli di sosta si differenzia per colore: a) il bianco per gli stalli di sosta liberi; b) azzurro per gli stalli di sosta a pagamento; c) giallo per gli stalli di sosta riservati.

La realizzazione delle strisce di delimitazione sono stabilite dal Nuovo Codice della Strada (D.Lgs. 30 aprile 1992 n. 285) e dal Regolamento di attuazione del nuovo codice della strada (D.P.R. 16 dicembre 1992 n. 495).

Modalità di uso corretto:

I segnali devono essere realizzati con materiali idonei tali da essere visibili sia di giorno che di notte anche in presenza di pioggia o con fondo stradale bagnato. Nei casi di elevata frequenza di condizioni atmosferiche avverse possono essere utilizzati materiali particolari. La loro durata dipende da fattori come la frequenza del passaggio di veicoli, dalla densità del traffico, dalla ruvidità della superficie stradale e da aspetti relativi alle condizioni locali, quali, per esempio, l'uso di pneumatici antighiaccio con inserti metallici, ecc. Le attività di manutenzione interessano il controllo dello stato ed il rifacimento delle linee e della simbologia convenzionale. Per ragioni di sicurezza è importante che periodicamente venga rinnovata la simbologia stradale con materiali appropriati (pitture, materiali plastici, ecc.) che tengano conto delle condizioni ambientali e nel rispetto del Codice della Strada.

ANOMALIE RISCONTRABILI

Usura

MANUTENZIONI ESEGUIBILI DA PERSONALE SPECIALIZZATO

Rifacimento delle strisce

Cadenza: ogni anno

Rifacimento delle strisce mediante la squadratura e l'applicazione di materiali idonei (vernici, vernici speciali con l'aggiunta di microsferi di vetro, ecc.).

Elemento Manutenibile:

01.05.05 Strisce longitudinali

Le strisce longitudinali hanno la funzione di separare i sensi di marcia e/o le corsie di marcia e per la delimitazione delle carreggiate attraverso la canalizzazione dei veicoli verso determinate direzioni. La larghezza minima della strisce longitudinali, escluse quelle di margine, è di 15 cm per le autostrade e per le strade extraurbane principali, di 12 cm per le strade extraurbane secondarie, urbane di scorrimento ed urbane di quartiere e 10 cm per le strade locali. Le strisce longitudinali si suddividono in: a) strisce di separazione dei sensi di marcia; b) strisce di corsia; c) strisce di margine della carreggiata; d) strisce di raccordo; e) strisce di guida sulle intersezioni.

Le strisce longitudinali possono essere continue o discontinue. Le lunghezze dei tratti e degli intervalli delle strisce discontinue, nei rettilinei, sono stabilite dal Nuovo Codice della Strada (D.Lgs. 30 aprile 1992 n. 285) e dal Regolamento di attuazione del nuovo codice della strada (D.P.R. 16 dicembre 1992 n. 495). Le strisce vengono realizzate mediante l'applicazione di vernici pitture con o senza l'aggiunta di microsferi di vetro.

Modalità di uso corretto:

I segnali devono essere realizzati con materiali idonei tali da essere visibili sia di giorno che di notte anche in presenza di pioggia o con fondo stradale bagnato. Nei casi di elevata frequenza di condizioni atmosferiche avverse possono essere utilizzati materiali particolari. La loro durata dipende da fattori come la frequenza del passaggio di veicoli, dalla densità del traffico, dalla ruvidità della superficie stradale e da aspetti relativi alle condizioni locali, quali, per esempio, l'uso di pneumatici antighiaccio con inserti metallici, ecc.. Le attività di manutenzione interessano il controllo dello stato ed il rifacimento delle linee e della simbologia convenzionale. Per ragioni di sicurezza è importante che periodicamente venga rinnovata la simbologia stradale con materiali appropriati (pitture, materiali plastici, ecc.) che tengano conto delle condizioni ambientali e nel rispetto del Codice della Strada.

ANOMALIE RISCONTRABILI

Usura

MANUTENZIONI ESEGUIBILI DA PERSONALE SPECIALIZZATO

Rifacimento delle strisce

Cadenza: ogni anno

Rifacimento delle strisce mediante la squadratura e l'applicazione di materiali idonei (vernici, vernici speciali con l'aggiunta di microsferi di vetro, ecc.).

Elemento Manutenibile:

01.05.06 Strisce trasversali

Le strisce trasversali definite anche linee di arresto possono essere continue o discontinue e vengono realizzate mediante l'applicazione di vernici pittura con o senza l'aggiunta di microsferi di vetro, entrambe di colore bianco.

Le strisce continue hanno larghezza minima di 50 cm e vengono utilizzate in prossimità delle intersezioni, degli attraversamenti pedonali ed in presenza dei segnali di precedenza.

Le strisce discontinue vanno usate in presenza dei segnali di precedenza. In particolare:

- la linea di arresto va tracciata con andamento parallelo rispetto all'asse della strada principale;
- la linea di arresto deve essere realizzata in modo tale da collegare il margine della carreggiata con la striscia longitudinale di separazione dei sensi di marcia. Per le strade prive di salvagente od isola spartitraffico, la linea dovrà essere raccordata con la striscia longitudinale continua per una lunghezza non inferiore a 25 m e a 10 m, rispettivamente fuori e dentro i centri abitati;
- la linea di arresto, in presenza del segnale di precedenza è realizzata mediante una serie di triangoli bianchi tracciati con la punta rivolta verso il conducente dell'autoveicolo obbligato a dare la precedenza; tali triangoli hanno una base compresa tra 40 e 60 cm ed un'altezza compresa tra 60 e 70 cm. In particolare: base 60 ed altezza 70 cm su strade di tipo C e D; base 50 e altezza 60 cm su strade di tipo E; base 40 e altezza 50 su strade di tipo F. La distanza tra due triangoli è pari a circa la metà della base. In prossimità delle intersezioni regolate da segnali semaforici, la linea di arresto dovrà essere tracciata prima dell'attraversamento pedonale e comunque ad una distanza di 1 m da quest'ultimo. La realizzazione delle strisce trasversali sono stabilite dal Nuovo Codice della Strada (D.Lgs. 30 aprile 1992 n. 285) e dal Regolamento di attuazione del nuovo codice della strada (D.P.R. 16 dicembre 1992 n. 495).

Modalità di uso corretto:

I segnali devono essere realizzati con materiali idonei tali da essere visibili sia di giorno che di notte anche in presenza di pioggia o con fondo stradale bagnato. Nei casi di elevata frequenza di condizioni atmosferiche avverse possono essere utilizzati materiali particolari. La loro durata dipende da fattori come la frequenza del passaggio di veicoli, dalla densità del traffico, dalla ruvidità della superficie stradale e da aspetti relativi alle condizioni locali, quali, per esempio, l'uso di pneumatici antighiaccio con inserti metallici, ecc. Le attività di manutenzione interessano il controllo dello stato ed il rifacimento delle linee e della simbologia convenzionale. Per ragioni di sicurezza è importante che periodicamente venga rinnovata la simbologia stradale con materiali appropriati (pitture, materiali plastici, ecc.) che tengano conto delle condizioni ambientali e nel rispetto del Codice della Strada.

ANOMALIE RISCONTRABILI

Usura

MANUTENZIONI ESEGUIBILI DA PERSONALE SPECIALIZZATO

Rifacimento delle strisce

Cadenza: ogni anno

Rifacimento delle strisce mediante la squadratura e l'applicazione di materiali idonei (vernici, vernici speciali con l'aggiunta di microsfere di vetro, ecc.).

01.06 IMPIANTO DI ILLUMINAZIONE

L'impianto di illuminazione deve consentire, nel rispetto del risparmio energetico, livello ed uniformità di illuminamento, limitazione dell'abbagliamento, direzionalità della luce, colore e resa della luce.

L'Unità Tecnologica è composta dai seguenti Elementi Manutenibili:

01.06.01 Pali per l'illuminazione

Elemento Manutenibile:

01.06.01 Pali per l'illuminazione

I pali per l'illuminazione pubblica possono essere realizzati con i seguenti materiali:

- acciaio: l'acciaio utilizzato deve essere saldabile, resistente all'invecchiamento e, quando occorre, zincabile a caldo. L'acciaio deve essere di qualità almeno pari a quella Fe 360 B della EU 25 o addirittura migliore;
- leghe di alluminio: la lega utilizzata deve essere uguale o migliore delle leghe specificate nelle ISO/R 164, ISO/R 209, ISO/R 827 e ISO/TR 2136. Deve resistere alla corrosione. Quando il luogo di installazione presenta particolari e noti problemi di corrosione, la lega utilizzata deve essere oggetto di accordo tra committente e fornitore;
- calcestruzzo armato: i materiali utilizzati per i pali di calcestruzzo armato devono soddisfare le prescrizioni della EN 40/9;
- altri materiali: nell'ipotesi in cui si realizzino pali con materiali differenti da quelli sopra elencati, detti materiali dovranno soddisfare i requisiti contenuti nelle parti corrispondenti della norma EN 40. Nel caso non figurino nella norma le loro caratteristiche dovranno essere concordate tra committente e fornitore. L'acciaio utilizzato per i bulloni di ancoraggio deve essere di qualità uguale o migliore di quella prevista per l'Fe 360 B della EU 25.

ANOMALIE RISCONTRABILI

Alterazione cromatica

Anomalie del rivestimento

Corrosione

Depositi superficiali

Difetti di messa a terra

Difetti di serraggio

Difetti di stabilità

MANUTENZIONI ESEGUIBILI DA PERSONALE SPECIALIZZATO

Sostituzione dei pali

Cadenza: quando occorre

Sostituzione dei pali e dei relativi elementi accessori secondo la durata di vita media fornita dal produttore. Nel caso di eventi eccezionali (temporali, terremoti ecc.) verificare la stabilità dei pali per evitare danni a cose o persone.

REPUBBLICA ITALIANA
COMUNE DI CASALGRANDE
(Provincia di Reggio Emilia)

LAVORI _____

Rep. n.

L'anno 2023 (duemilaventitre) addì _____ del mese di _____ in Casalgrande (RE) nell'ufficio di Segreteria Generale presso questa Residenza Municipale, ubicato in P.zza Martiri della Libertà, n. 1;

AVANTI A ME, **Dott. ssa Jessica Curti**, Vice Segretario Generale del Comune di Casalgrande, (C.F. CRTJSC75S69H223L), domiciliato per la mia carica presso la sede del Comune di Casalgrande in P.zza Martiri della Libertà, n. 1, Casalgrande (RE), che formo e rogo il presente atto in forma pubblica amministrativa ai sensi e per gli effetti dell'art. 97, comma 4, lettera c), D. Lgs. 18/08/2000, n. 267, senza l'assistenza di testimoni, ai sensi degli articoli 47 e 48 della legge notarile, come sostituito dall'art. 12, comma 1 della legge 28/11/2005, n. 246;

SONO COMPARSI

Da una parte: - **Arch. D'Amico Salvatore**, nato a Messina (ME) il 25 Maggio 1968, C.F. DMCSVT68E25F158R, domiciliato per l'ufficio ricoperto presso la sede del Comune di Casalgrande in P.zza Martiri della

Libertà, n. 1, Casalgrande (RE), il quale interviene nel presente atto nella sua qualità di Responsabile del Settore Lavori Pubblici, in esecuzione del Decreto del Sindaco n. 19 del 04.10.2022 concernente il conferimento dell'incarico di Posizione Organizzativa al Geom. Salvatore D'amico, responsabile del Settore Lavori Pubblici, in rappresentanza, in nome e per conto e nell'esclusivo interesse del Comune di Casalgrande medesimo – codice fiscale 00284720356 -, che nel contesto dell'Atto verrà chiamato per brevità anche “Comune”;

Dall'altra parte: - **Sig.** _____ nato a _____ il _____, residente a _____ in Via _____, C. F. _____, che interviene in questo atto in qualità di Amministratore Delegato della ditta _____, con sede legale in Via _____, C.F. e P.I. _____, iscritta nel Registro delle Imprese presso la C.C.I.A. di _____ al n. _____;

comparenti della cui identità personale e capacità giuridica, io Vice Segretario Comunale rogante, sono personalmente certa.

PREMESSO:

- che con delibera di Giunta Comunale n. _____ del _____ si è proceduto all'approvazione del progetto esecutivo ed alla determinazione del quadro economico;

- che con determinazione n. _____ del _____ del Responsabile del Settore Lavori Pubblici è stata adottata determina a contrarre, per l'importo complessivo di € _____ (Euro) in appalto di cui € _____ (Euro) per opere in appalto ed € _____ (Euro) per

oneri sicurezza non soggetti a ribasso, stabilendo di indire una procedura negoziata senza bando previa consultazione di almeno cinque operatori economici come indicato dall'art. 50 comma 1 lett c) del Dlgs. 36/2023 , da espletarsi con il **criterio del minor prezzo come disciplinato dall'art 50 comma 4 del D. Lgs n.36/2023 s.m.i.;**

- che con determinazione n. _____ del _____ si è provveduto ad aggiudicare, a seguito della verifica del possesso dei requisiti di carattere generale di cui al D. Lgs. n. 36/2023 tramite sistema FVOE di Anac, alla ditta _____ C.F. e P.IVA _____ con sede in via _____ ed è stato rideterminato il quadro economico, per l'importo complessivo di € _____ (Euro) di cui € (Euro) per lavori, con l'applicazione del ribasso del _____ % (_____) sull'importo a base di gara di € _____ (Euro _____) oltre a € _____ (Euro _____) per costi di manodopera e a € _____ (Euro _____) per oneri per la sicurezza, non soggetti a ribasso e Iva al 22%;

**TUTTO CIÒ PREMESSO SI CONVIENE E STIPULA QUANTO
SEGUE:**

ART. 1 - PREMESSE

Le premesse fanno parte integrante e sostanziale del presente Atto.

ART. 2 - OGGETTO

Il "Comune", come sopra rappresentato, conferisce all'Appaltatore, che, come sopra rappresentato, accetta i lavori di " _____ "

ART. 3 – VALORE DEL CONTRATTO

Il contratto è stipulato a misura ai sensi dell'art. 18, comma 1, D. Lgs. n. 36/2023 e si dà atto che è prevista la revisione prezzi ai sensi dell'art 60 comma 2 .

Fermo restando quando previsto dall'articolo 60 per le clausole di revisione dei prezzi , il contratto può essere modificato senza una nuova procedura come disciplinato dall'art 120 commi 1 e 3.

Sono sempre consentite , a prescindere dal loro valore, le modifiche non sostanziali.

Il corrispettivo dovuto dal “Comune” all'Appaltatore per il pieno e perfetto adempimento del contratto è pari ad :

- € _____ (Euro) di cui € _____ (Euro) per lavori, con l'applicazione del ribasso del % (/00) sull'importo a base di gara di € _____ (Euro) oltre a € _____ (Euro) per costi di manodopera e a € _____ (Euro) per oneri per la sicurezza, non soggetti a ribasso e Iva al %;

ART. 4 – TRACCIABILITA' DEI FLUSSI FINANZIARI

L'Appaltatore si obbliga ad osservare le disposizioni contenute nell'art. 3, Legge n. 136/2010 e successive modif. ed integr. in materia di tracciabilità dei flussi finanziari relativi all'appalto.

Nello specifico l'Appaltatore dovrà indicare uno o più conti correnti bancari o postali accessi presso banche o presso la Società Poste Italiane S.p.a., dedicati, anche non in via esclusiva, a tutta la gestione contrattuale. Tutti i movimenti finanziari relativi al presente atto dovranno essere registrati sui conti correnti dedicati sopraccitati e dovranno essere effettuati

esclusivamente tramite lo strumento del bonifico bancario o postale ovvero con altri strumenti di pagamento idonei a consentire la piena tracciabilità delle operazioni. Gli strumenti di pagamento utilizzati dovranno riportare, in relazione a ciascuna transazione posta in essere, i seguenti: **CUP.** _
CIG ____

Dovranno inoltre essere comunicati le generalità e il codice fiscale delle persone delegate ad operare sui suddetti c/c.

L'Appaltatore si obbliga altresì ad inserire nei contratti sottoscritti con i sub-contraenti apposita clausola con la quale ciascuna delle parti si assume gli obblighi previsti dall'art. 3, Legge n. 136/2010 e successive modif. ed integrazioni.

L'Appaltatore si impegna a dare immediata comunicazione al "Comune" della notizia dell'inadempimento della propria controparte (sub-contraente) agli obblighi di tracciabilità finanziaria.

La violazione degli obblighi in materia di tracciabilità dei flussi finanziari, ai sensi dell'art. 3, comma 9-bis, Legge n. 136/2010, testo vigente, costituisce causa di risoluzione del presente contratto.

I pagamenti saranno effettuati entro i termini previsti dalla normativa vigente, e dal CSA, dal ricevimento della relativa regolare fattura, mediante emissione di appositi mandati di pagamento.

A tutti gli effetti di legge per il presente contratto l'Appaltatore elegge il proprio domicilio nella sede del Comune di Casalgrande.

ART. 5 – CONDIZIONI CONTRATTUALI

L'affidamento viene concesso dal "Comune" ed accettato dall'Appaltatore sotto l'osservanza piena, assoluta ed inscindibile delle condizioni e delle

modalità di cui ai seguenti documenti, che, depositati agli atti del “Comune”, e sottoscritti digitalmente o con firma autografa dall’impresa in segno di conoscenza ed accettazione, si intendono facenti parte integrante del contratto, anche se non materialmente allegati:

1. Computo metrico Estimativo;
2. Capitolato speciale d'appalto;

L’Appaltatore si obbliga a rispettare tutte le condizioni e le prescrizioni del Capitolato Speciale d’Appalto.

Le Parti si impegnano, inoltre, a rispettare le disposizioni del Capitolato Generale d’appalto dei Lavori Pubblici, approvato con decreto del Ministero dei Lavori Pubblici 19 Aprile 2000, n. 145 ed in quanto applicabili.

ART. 6 – RISOLUZIONE E RECESSO

Per la risoluzione e il recesso trovano applicazione le disposizioni agli artt. 122 e 123 , D. Lgs. n. 36/2023 e agli articoli 22 e 55 del Capitolato Speciale d’Appalto.

ART. 7 – CONTROVERSIE E FORO COMPETENTE

Eventuali controversie fra il Comune e l’Appaltatore, esperito infruttuosamente il tentativo di accordo bonario, saranno deferite in via esclusiva al Foro di Reggio Emilia. E’ esclusa la competenza arbitrale.

ART. 8 – CAUZIONE CONTRATTUALE

L’Appaltatore, a garanzia degli impegni da assumere con il presente atto, ha costituito, ai sensi dell’art. 53, D. Lgs. n. 36/2023 nonché ai sensi dell’art. 36 del Capitolato Speciale d’Appalto, garanzia definitiva mediante polizza fidejussoria n. _____ emessa da _____ in data

_____ dell'importo di € _____ .

Tale cauzione verrà svincolata ai sensi di legge.

Nel caso di inadempienze contrattuali da parte dell'Appaltatore, il "Comune" avrà diritto di valersi di propria autorità della suddetta cauzione.

L'Appaltatore dovrà reintegrare la cauzione medesima, nel termine che gli sarà prefissato, qualora il "Comune" abbia dovuto, durante l'esecuzione del contratto, valersi in tutto o in parte di essa.

ART. 9 – OBBLIGHI, RESPONSABILITA' E ASSICURAZIONI

L'Appaltatore ha stipulato polizza di assicurazione, per danni di responsabilità civile verso terzi e verso prestatori di lavoro, emessa da _____; data la natura e l'entità del lavoro da eseguire si ritiene che la polizza ricopra ampiamente i rischi che possono essere generati dai lavori.

ART. 10 - CESSIONE

Il presente contratto non può essere ceduto, a pena di nullità, ai sensi del D. Lgs. n. 36/2023, e successive modificazioni ed integrazioni.

ART. 11 - SUBAPPALTO

Il subappalto è consentito con le modalità stabilite dall'articolo 119, D. Lgs. n. 36/2023 s.m.i , dall'art. 43 capitolo 9 del Capitolato Speciale d'Appalto nonché dalle ulteriori disposizioni di legge in materia.

ART. 12 - OBBLIGHI DERIVANTI DALLA NORMATIVA ANTICORRUZIONE

Costituisce motivo di risoluzione di diritto del contratto ai sensi dell'art. 1456 del codice civile la violazione da parte dell'Appaltatore degli

obblighi di cui al D.P.R. 16 aprile 2013, n. 62 e del codice di comportamento dell'Ente.

A tal fine si rinvia alla documentazione presente sul sito dell'Ente relativamente a:

- il D.P.R. n. 62/2013 “Regolamento recante codice di comportamento dei dipendenti pubblici, a norma dell’art. 54, Decreto Legislativo 30 Marzo 2001, n. 165”;

<http://www.comune.casalgrande.re.it/AmministrazioneTrasparente/DisposizioniGenerali/Attigenerali/codicedicomportamento>

il Codice di Comportamento del Comune di Casalgrande approvato con deliberazione della Giunta comunale n. 117 del 12 dicembre 2013;

[http://www.comune.casalgrande.re.it/AmministrazioneTrasparente/DisposizioniGenerali/Attigenerali/codice di comportamento dei dipendenti del comune di casalgrande.](http://www.comune.casalgrande.re.it/AmministrazioneTrasparente/DisposizioniGenerali/Attigenerali/codice%20di%20comportamento%20dei%20dipendenti%20del%20comune%20di%20casalgrande)

Ai sensi dell’art. 2, comma 3, D.P.R. 62/2013 infatti, gli obblighi di condotta previsti dal “Codice di comportamento” sono estesi, per quanto compatibili, ai collaboratori a qualsiasi titolo di imprese fornitrici di beni o servizi o che realizzino opere in favore dell’Amministrazione. Il contratto sarà pertanto risolto in caso di violazione da parte dell’Appaltatore degli obblighi derivanti dai citati codici.

L’Appaltatore, ai sensi dell’art. 53, comma 16-ter, D. Lgs. n. 165/2001 , dichiara di non aver concluso contratti di lavoro subordinato o autonomo e comunque di non aver attribuito incarichi ad ex dipendenti o incaricati del Comune di Casalgrande che hanno esercitato poteri autoritativi o negoziali, per conto del Comune medesimo, nei confronti dell’Appaltatore negli

ultimi tre anni di servizio.

La violazione degli obblighi previsti ai precedenti commi costituisce causa di risoluzione del presente contratto.

ART. 13 – OBBLIGHI DI LEGGE

L'Appaltatore dichiara di applicare ai propri lavoratori dipendenti il vigente Contratto Collettivo Nazionale di Lavoro: EDILIZIA-ARTIGIATO F015, competente per tipologia e di agire, nei confronti degli stessi, nel rispetto degli obblighi assicurativi e previdenziali previsti dalle leggi e dai contratti. I suddetti obblighi vincolano l'Appaltatore anche nel caso che non sia aderente alle associazioni stipulanti o receda da esse ed indipendentemente dalla natura industriale e artigiana, dalla struttura e dimensione dell'impresa stessa e di ogni sua qualificazione giuridica, economica e sociale. L'Appaltatore è tenuto altresì a continuare ad applicare i sindacati contratti collettivi anche dopo la scadenza e fino alla loro sostituzione.

L'Appaltatore rispetta tutte le norme in materia retributiva, contributiva, previdenziale, assistenziale, assicurativa, sanitaria, previste per i dipendenti dalla vigente normativa. La ditta . è in possesso di DURC valido fino al _____;

Le parti danno atto che l'Appaltatore ha dichiarato di non essere soggetto agli obblighi, di cui all'art. 17, Legge 12 marzo 1999, n. 68, "Norme per il diritto al lavoro dei disabili".

ART. 14 - SICUREZZA

L'Appaltatore è obbligato ad osservare le norme sulla sicurezza nel lavoro di cui al D. Lgs. 9 Aprile 2008, n. 81 con particolare riguardo al TITOLO

IV. Le gravi e ripetute violazioni del Piano Operativo di Sicurezza, comunque accertate, previa formale costituzione in mora, costituiscono causa di risoluzione del contratto.

ART. 15 - SPESE CONTRATTUALI

Tutte le spese inerenti e conseguenti al presente contratto quali, a titolo di esempio: tasse di bollo, registro, postali, di notifica, per copie, stampe, diritti di segreteria e simili, sono a carico esclusivo dell'Appaltatore ai sensi dell'art. 139, Decreto del Presidente della Repubblica 20 Ottobre 2010 n. 207 e dell'art. 8 del Decreto del Ministro dei Lavori Pubblici 19 Aprile 2000, n. 145.

Ai fini della registrazione si dichiara che i servizi di cui al presente contratto sono soggetti al pagamento dell'IVA per cui si richiede la registrazione in misura fissa ai sensi dell'art. 40, D.P.R. 6/4/1986 n. 131, con imposta di € _____ (_____); ai sensi del D.M.22/2/2007, trattandosi di contratto elettronico, e con imposta di bollo fissata in € _____ (_____) e diritti di segreteria € _____ (_____).

ART. 16 – TRATTAMENTO DEI DATI PERSONALI

1. L'Appaltatore ha l'obbligo di mantenere riservati i dati e le informazioni, ivi comprese quelle che transitano per le apparecchiature di elaborazione dati, di cui venga in possesso e comunque a conoscenza, anche tramite l'esecuzione del contratto, di non divulgarli in alcun modo e in qualsiasi forma, di non farne oggetto di utilizzazione a qualsiasi titolo per scopi diversi da quelli strettamente necessari all'esecuzione del Contratto e di non farne oggetto di comunicazione o trasmissione senza l'espressa

autorizzazione dell'Amministrazione.

2. L'obbligo di cui al precedente comma sussiste, altresì, relativamente a tutto il materiale originario o predisposto in esecuzione del Contratto.

3. L'obbligo di cui ai commi 1 e 2 non concerne i dati che siano o divengano di pubblico dominio.

4. L'Appaltatore è responsabile per l'esatta osservanza da parte dei propri dipendenti, consulenti e collaboratori, nonché di subappaltatori e dei dipendenti, consulenti e collaboratori di questi ultimi, degli obblighi di segretezza di cui ai punti 1, 2 e 3 e risponde nei confronti della Committente per eventuali violazioni dell'obbligo di riservatezza commesse dai suddetti soggetti.

5. L'Appaltatore può utilizzare servizi di cloud pubblici ove memorizzare i dati e le informazioni trattate nell'espletamento dell'incarico affidato, solo previa autorizzazione dell'Ente.

6. In caso di inosservanza degli obblighi descritti nei punti da 1 a 5, l'Amministrazione ha facoltà di dichiarare risolto di diritto il Contratto, fermo restando che il Fornitore sarà tenuto a risarcire tutti i danni che ne dovessero derivare.

7. L'Appaltatore potrà citare i termini essenziali del Contratto nei casi in cui fosse condizione necessaria per la partecipazione del Fornitore stesso a gare e appalti, previa comunicazione alla Amministrazione delle modalità e dei contenuti di detta citazione.

8. Sarà possibile ogni operazione di auditing da parte della Amministrazione attinente le procedure adottate dal Contraente in materia di riservatezza e degli altri obblighi assunti dal presente contratto.



COMUNE DI CASALGRANDE

Piazza Martiri della Libertà, 1 – 42013 Casalgrande (RE)

Tel. 0522 998511

protocollo@comune.casalgrande.re.it

www.comune.casalgrande.re.it

Pec: casalgrande@cert.provincia.re.it

Cod. fisc. e P. Iva 00284720356

Servizio LLPP

RIQUALIFICAZIONE DI VERDE E PARCHEGGI NEL QUARTIERE DI VIA LOUS BRAILLE CASALGRANDE

Progetto Esecutivo

CUP I51B23000250004

26/10/2023

9 CAPITOLATO SPECIALE D'APPALTO

INDICE DEGLI ARGOMENTI

PARTE PRIMA - DEFINIZIONI ECONOMICHE, AMMINISTRATIVE E TECNICHE

CAPO 1 - NATURA E OGGETTO DELL'APPALTO

- Art. 1 Oggetto dell'appalto e definizioni
- Art. 2 Ammontare dell'appalto e importo del contratto
- Art. 3 Modalità di stipulazione del contratto
- Art. 4 Categorie dei lavori
- Art. 5 Categorie di lavorazioni omogenee, categorie contabili

CAPO 2 - DISCIPLINA CONTRATTUALE

- Art. 6 Interpretazione del contratto e del capitolato speciale d'appalto
- Art. 7 Documenti contrattuali
- Art. 8 Disposizioni particolari riguardanti l'appalto
- Art. 9 Fallimento dell'appaltatore
- Art. 10 Domicilio dell'appaltatore, rappresentante e direttore dei lavori
- Art. 11 Accettazione, qualità ed impiego dei materiali

CAPO 3 - TERMINI PER L'ESECUZIONE

- Art. 12 Consegna e inizio dei lavori
- Art. 13 Termini per l'ultimazione dei lavori
- Art. 14 Proroghe
- Art. 15 Sospensioni ordinate dal Direttore dei lavori
- Art. 16 Sospensioni ordinate dal RUP
- Art. 17 Penale per ritardi
- Art. 18 Programma di esecuzione dei lavori dell'appaltatore e cronoprogramma
- Art. 19 Inderogabilità dei termini di esecuzione
- Art. 20 Risoluzione del contratto per mancato rispetto dei termini

CAPO 4 - CONTABILIZZAZIONE E LIQUIDAZIONE DEI LAVORI

- Art. 21 Lavori a misura
- Art. 22 Lavori in economia

CAPO 5 - DISCIPLINA ECONOMICA

- Art. 23 Anticipazione del prezzo
- Art. 24 Pagamenti in acconto
- Art. 25 Pagamenti a saldo
- Art. 26 Formalità e adempimenti a cui sono subordinati i pagamenti
- Art. 27 Ritardo nei pagamenti delle rate di acconto e della rata di saldo
- Art. 28 Revisione prezzi e adeguamento corrispettivo
- Art. 29 Cessione del contratto e cessione dei crediti

CAPO 6 - GARANZIE

- Art. 30 Garanzie per la partecipazione
- Art. 31 Garanzie per l'esecuzione
- Art. 32 Riduzione delle garanzie
- Art. 33 Obblighi assicurativi a carico dell'appaltatore

CAPO 7 - ESECUZIONE DEI LAVORI E MODIFICA DEI CONTRATTI

- Art. 34 Variazione dei lavori
- Art. 35 Varianti per errori od omissioni progettuali
- Art. 36 Prezzi applicabili ai nuovi lavori e nuovi prezzi

CAPO 8 - DISPOSIZIONI IN MATERIA DI SICUREZZA

- Art. 37 Adempimenti preliminari in materia di sicurezza
- Art. 38 Norme di sicurezza generali e sicurezza nel cantiere
- Art. 39 Piano di sicurezza e di coordinamento (PSC)
- Art. 40 Modifiche e integrazioni al piano di sicurezza e coordinamento
- Art. 41 Piano Operativo di Sicurezza
- Art. 42 Osservanza e attuazione dei piani di sicurezza

CAPO 9 - DISCIPLINA DEL SUBAPPALTO

- Art. 43 Subappalto

CAPO 10 - CONTROVERSIE, MANODOPERA, ESECUZIONE D'UFFICIO

- Art. 44 Contestazioni e riserve
- Art. 45 Accordo bonario e transazione
- Art. 46 Controversie e arbitrato
- Art. 47 Contratti collettivi e disposizioni sulla manodopera

Art. 48 Documento Unico di Regolarità Contributiva (DURC)

Art. 49 Risoluzione del contratto e recesso

Art. 50 Gestione dei sinistri

CAPO 11 - ULTIMAZIONE LAVORI

Art. 51 Ultimazione dei lavori e gratuita manutenzione

Art. 52 Termini per il collaudo e per l'accertamento della regolare esecuzione

Art. 53 Presa in consegna dei lavori ultimati

CAPO 12 - NORME FINALI

Art. 54 Oneri e obblighi a carico dell'appaltatore

Art. 55 Conformità agli standard sociali

Art. 56 Proprietà dei materiali di scavo e demolizione

Art. 57 Utilizzo dei materiali recuperati o riciclati

Art. 58 Terre e rocce da scavo

Art. 59 Eventuale sopravvenuta inefficacia del contratto

Art. 60 Tracciabilità dei pagamenti e disciplina antimafia

Art. 61 Accordi multilaterali

Art. 62 Incompatibilità di incarico

Art. 63 Spese contrattuali, imposte e tasse

PARTE SECONDA - PRESCRIZIONI TECNICHE

CAPO 1 - MODALITÀ DI ESECUZIONE

Art. 1 Scavi di fondazione o in trincea

Art. 2 Scavi di sbancamento

Art. 3 Rilevati e rinterrati

Art. 4 Sbadacchiatura

Art. 5 Pali infissi gettati in opera con tubo estraibile

Art. 6 Pali infissi gettati in opera con rivestimento definitivo

Art. 7 Fondazione stradale in misto granulare

Art. 8 Fondazione stradale in misto cementato

Art. 9 Massicciata stradale

Art. 10 Pavimentazione stradale con bitumi

Art. 11 Lastricati

Art. 12 Gabbioni

Art. 13 Smaltimento acque piovane stradali

Art. 14 Segnaletica stradale

Art. 15 Barriere di sicurezza

Art. 16 Marciapiedi

Art. 17 Cordoni

CAPO 2 - NORME PER LA MISURAZIONE E VALUTAZIONE DELLE OPERE

Art. 18 Scavi in genere

Art. 19 Rilevati e rinterrati

Art. 20 Sbadacchiatura

Art. 21 Pali infissi

Art. 22 Fondazione stradale

Art. 23 Massicciata stradale

Art. 24 Pavimentazione stradale con bitumi

Art. 25 Lastricati

Art. 26 Gabbioni

Art. 27 Smaltimento acque piovane stradali

Art. 28 Segnaletica stradale

Art. 29 Barriere di sicurezza

Art. 30 Marciapiedi

Art. 31 Cordoni

CAPO 3 - QUALITÀ DEI MATERIALI

Art. 32 Acciaio per strutture metalliche

Art. 33 Acciaio per cemento armato

Art. 34 Calcestruzzi

Art. 35 Tubi di rivestimento per pali

Art. 36 Misti granulari per fondazione stradale

Art. 37 Misti cementati per fondazione stradale

Art. 38 Materiali massicciata stradale

- Art. 39 Conglomerati bituminosi a caldo tradizionali
- Art. 40 Rete metallica per gabbioni
- Art. 41 Materiale riempimento gabbioni
- Art. 42 Dispositivi di chiusura e coronamento

PARTE PRIMA

DEFINIZIONI ECONOMICHE, AMMINISTRATIVE E TECNICHE

CAPO 1

NATURA E OGGETTO DELL'APPALTO

Art. 1 - Oggetto dell'appalto e definizioni

1. Ai sensi dell'articolo 1 del Codice degli appalti, l'oggetto dell'appalto (**C.P.V. 45233200-1 LAVORI DI SUPERFICIE VARI**) consiste nell'esecuzione di tutti i lavori e forniture necessari per la realizzazione dell'intervento di cui al comma 2.
2. L'intervento è così individuato: RIQUALIFICAZIONE DI VERDE E PARCHEGGI NEL QUARTIERE DI VIA LOUS BRAILLE- CASALGRANDE
 - a) descrizione sommaria: Riqualificazione del quartiere Braille mediante opere di riconversione di verde incolto in parco pubblico, mitigazione ambientale e implemento delle dotazioni territorialiaa a servizio dell'abitato ;
 - b) ubicazione: Casalgrande
3. Sono compresi nell'appalto tutti i lavori, le prestazioni, le forniture e le provviste necessarie per dare il lavoro completamente compiuto e secondo le condizioni stabilite dal presente Capitolato speciale, con le caratteristiche tecniche, qualitative e quantitative previste dal progetto esecutivo con i relativi allegati, con riguardo anche ai particolari costruttivi e ai progetti esecutivi, dei quali l'appaltatore dichiara di aver preso completa ed esatta conoscenza. Sono altresì compresi, senza ulteriori oneri per la Stazione appaltante, i miglioramenti e le previsioni migliorative e aggiuntive contenute nell'offerta tecnica presentata dall'appaltatore e recepite dalla Stazione appaltante.
4. L'esecuzione dei lavori è sempre e comunque effettuata secondo le regole dell'arte e l'appaltatore deve conformarsi alla massima diligenza nell'adempimento dei propri obblighi; trova sempre applicazione l'articolo 1374 del codice civile.
5. Anche ai fini dell'articolo 3, comma 5, della legge n. 136 del 2010 e dell'articolo 66, comma 4, sono stati acquisiti i seguenti codici:
 - a. **Codice identificativo della gara (CIG):**
 - b. **Codice Unico di Progetto (CUP): I51B23000250004**
6. Nel presente Capitolato sono assunte le seguenti definizioni:
 - a. **Codice dei contratti:** il D. Lgs 36/2023
 - b. **Regolamento generale:** il D.P.R. 207 del 5 Ottobre 2010 - Regolamento di esecuzione ed attuazione del Codice dei contratti pubblici, per le parti non abrogate
 - c. **D. Lgs. 81/2008:** il decreto legislativo 9 Aprile 2008, n. 81, Attuazione dell'articolo 1 della legge 3 agosto 2007, n. 123, in materia di tutela della salute e della sicurezza nei luoghi di lavoro;
 - d. **Stazione appaltante:** le amministrazioni aggiudicatrici di cui alla lettera a) gli enti aggiudicatori di cui alla lettera e), i soggetti aggiudicatori di cui alla lettera f) e gli altri soggetti aggiudicatori di cui alla lettera g) dell'articolo 3 del codice dei contratti;
 - e. **Capitolato Generale:** il capitolato generale d'appalto approvato con D.M. 145 del 19 Aprile 2000;
 - f. **Operatore economico:** una persona fisica o giuridica, un ente pubblico, un raggruppamento di tali persone o enti, compresa qualsiasi associazione temporanea di imprese, un ente senza personalità giuridica, ivi compreso il gruppo europeo di interesse economico (GEIE) costituito ai sensi del decreto legislativo 23 luglio 1991, n. 240, che offre sul mercato la realizzazione di lavori o opere.

- g. **Appaltatore:** Operatore economico che si è aggiudicato il contratto.
- h. **RUP:** il soggetto incaricato dalla Stazione appaltante a svolgere i compiti di norma affidati al Responsabile dei lavori;
- i. **DL:** l'ufficio di Direzione dei lavori, titolare della direzione dei lavori, di cui è responsabile il direttore dei lavori;
- l. **DURC:** il Documento unico di regolarità contributiva previsto dagli articoli 6 e 196 del Regolamento generale;
- m. **SOA:** l'attestazione SOA che comprova la qualificazione per una o più categorie, nelle pertinenti classifiche, rilasciata da una Società Organismo di Attestazione;
- n. **Psc /POS:** il Piano di Sicurezza e Coordinamento di cui all'articolo 100 del D. Lgs. 81/2008 / il Piano Operativo di Sicurezza di cui agli articoli 89, comma 1, lettera h) e 96, comma 1, lettera g), del D. Lgs. 81/2008;
- o. **Costo del personale (anche CP):** il costo cumulato del personale impiegato, stimato dalla Stazione appaltante sulla base della contrattazione collettiva nazionale e della contrattazione integrativa, comprensivo degli oneri previdenziali e assicurativi, al netto delle spese generali e degli utili d'impresa;
- p. **Sicurezza speciale (anche SS):** Costi per l'attuazione del PSC, relativi ai rischi da interferenza e ai rischi particolari del cantiere oggetto di intervento, ai sensi D.Lgs. 81/2008 e al Capo 4 dell'allegato XV allo stesso D. Lgs. 81/2008.

Art. 2 - Ammontare dell'appalto e importo del contratto

1. L'importo dell'appalto posto a base dell'affidamento è definito dalla seguente tabella:

		<i>importo</i>
Lavori a corpo e misura		316.371,99
Di cui per costo della manodopera	57.079,88 €	
Lavori in economia esclusi dall'appalto	29.685,04 €	
Oneri della sicurezza		2.916,73 €
	<i>Totale appalto</i>	319.288,73 €

2. L'importo contrattuale sarà costituito dalla somma dei seguenti importi:

- a) importo dei lavori a Corpo e a Misura (L) determinato al rigo 1, della colonna «TOTALE», al netto del ribasso percentuale offerto dall'appaltatore in sede di gara sul importo decurtato del costo della manodopera;
- b) importo degli Oneri di sicurezza (SS) determinato al rigo 4, della colonna «TOTALE».

3. Ai fini della determinazione degli importi di classifica per la qualificazione di cui all'articolo 61 del Regolamento generale, rileva l'importo riportato nella casella della tabella di cui al comma 1, in corrispondenza del rigo "T – IMPORTO TOTALE APPALTO" e dell'ultima colonna "TOTALE".

Art. 3 - Modalita' di stipulazione del contratto

1. Il contratto è stipulato "A Misura e a corpo" ai sensi dell'articolo 43 del D.P.R. 207/2010.
2. L'importo del contratto può variare, in aumento o in diminuzione, in base alle quantità effettivamente eseguite, fermi restando le condizioni di cui agli articoli Art. 34 e Art. 35 previste dal presente Capitolato speciale.
3. I prezzi dell'elenco prezzi unitari ai quali si applica il ribasso percentuale offerto dall'appaltatore in sede di gara, con gli stessi criteri di cui all'articolo Art. 2 del presente Capitolato speciale, costituiscono l'«elenco dei prezzi unitari» da applicare alle singole quantità eseguite.
4. I prezzi contrattuali sono vincolanti anche per la definizione, valutazione e contabilizzazione di eventuali varianti, addizioni o detrazioni in corso d'opera, se ammissibili ed ordinate o autorizzate.
5. I rapporti ed i vincoli negoziali si riferiscono agli importi come determinati ai sensi dell'articolo Art. 2. I vincoli negoziali di natura economica sono indipendenti dal contenuto dell'offerta tecnica presentata dall'appaltatore e restano invariati anche dopo il recepimento di quest'ultima da parte della Stazione appaltante.
6. Il contratto è stipulato, a pena di nullità, con atto pubblico notarile informatico, ovvero, in modalità elettronica secondo le norme vigenti per la Stazione appaltante, in forma pubblica amministrativa a cura dell'Ufficiale rogante dell'amministrazione aggiudicatrice o mediante scrittura privata e comunque ai sensi dell'art. 18 comma 1 del codice dei contratti.

Art. 4 - Categorie dei lavori

1. I lavori sono riconducibili alla categoria prevalente di opere OG 3. Tale categoria costituisce indicazione per il rilascio del certificato di esecuzione lavori. Per l'esecuzione dei lavori è necessario il possesso dei requisiti con una delle seguenti modalità:
 - a) importo dei lavori analoghi eseguiti direttamente nel quinquennio antecedente, costo complessivo sostenuto per il personale dipendente, adeguata attrezzatura tecnica, secondo quanto disposto dall' art. 90 del D.P.R. 207/2010;
 - b) attestazione SOA nella categoria definita al comma 1.
2. L'importo della categoria definita al comma 1 corrisponde all'importo totale dei lavori in appalto.
3. Non sono previste categorie scorporabili.

Art. 5 - Categorie di lavorazioni omogenee, categorie contabili

1. Le categorie di lavorazioni omogenee di cui agli articoli 43, commi 6, 8 e 9 del Regolamento generale, sono riportate nella seguente tabella:
- 2.

		LAVORI A MISURA	
OG 3	STRADE, AUTOSTRADE, PONTI, VIADOTTI, FERROVIE, LINEE TRANVIARIE, METROPOLITANE, FUNICOLARI, E PISTE AEROPORTUALI, E RELATIVE OPERE COMPLEMENTARI	316.371,99	100,00%
	Sommano sicurezza	2.916.73	100,00%
Totale APPALTO		319.288.73	

CAPO 2

DISCIPLINA CONTRATTUALE

Art. 6 - Interpretazione del contratto e del capitolato speciale d'appalto

1. In caso di discordanza tra i vari elaborati di progetto vale la soluzione più aderente alle finalità per le quali il lavoro è stato progettato e comunque quella meglio rispondente ai criteri di ragionevolezza e di buona tecnica esecutiva.
2. In caso di norme del capitolato speciale tra loro non compatibili o apparentemente non compatibili, trovano applicazione in primo luogo le norme eccezionali o quelle che fanno eccezione a regole generali, in secondo luogo quelle maggiormente conformi alle disposizioni legislative o regolamentari oppure all'ordinamento giuridico, in terzo luogo quelle di maggior dettaglio e infine quelle di carattere ordinario.
3. L'interpretazione delle clausole contrattuali, così come delle disposizioni del presente Capitolato speciale, è fatta tenendo conto delle finalità del contratto e dei risultati ricercati con l'attuazione del progetto approvato; per ogni altra evenienza trovano applicazione gli articoli da 1362 a 1369 del codice civile.
4. Ovunque nel presente Capitolato si preveda la presenza di raggruppamenti temporanei e consorzi ordinari, la relativa disciplina si applica anche agli appaltatori organizzati in aggregazioni tra imprese aderenti ad un contratto di rete, nei limiti della compatibilità con tale forma organizzativa.
5. Qualunque disposizione non riportata o comunque non correttamente riportata nel presente CSA, contenuta però nelle normative che regolano l'appalto e l'esecuzione dei lavori pubblici, si intende comunque da rispettare secondo quanto indicato nel suo testo originale.

Art. 7 - Documenti contrattuali

1. Fanno parte integrante e sostanziale del contratto d'appalto, ancorché non materialmente allegati:
 - a) il capitolato generale d'appalto approvato con decreto ministeriale 19 aprile 2000, n. 145, per quanto non in contrasto con il presente Capitolato speciale o non previsto da quest'ultimo;
 - b) il presente Capitolato speciale comprese le tabelle allegate allo stesso, con i limiti, per queste ultime, descritti nel seguito in relazione al loro valore indicativo;
 - c) tutti gli elaborati grafici e gli altri atti del progetto esecutivo, ivi compresi i particolari costruttivi, i progetti delle strutture e degli impianti, le relative relazioni di calcolo;
 - d) il computo metrico estimativo richiamato nel bando o invito;
 - e) l'elenco dei prezzi unitari come definito all'articolo Art. 3 commi 2 e 3
 - f) il piano di sicurezza e di coordinamento di cui all'articolo 100 del Decreto n. 81 del 2008 e al punto 2 dell'allegato XV allo stesso decreto;
 - g) il Piano Operativo di Sicurezza di cui, all'articolo 89, comma 1, lettera h), del Decreto n. 81 del 2008 e al punto 3.2 dell'allegato XV allo stesso decreto;
 - h) il Cronoprogramma di cui all'articolo 40 del Regolamento generale;
 - i) le polizze di garanzia di cui agli articoli Art. 31 e Art. 33;
2. Sono contrattualmente vincolanti tutte le leggi e le norme vigenti in materia di lavori pubblici e in particolare:
 - a) il Codice dei contratti pubblici;
 - b) il Regolamento generale, per quanto applicabile;
 - c) il decreto legislativo n. 81 del 2008, con i relativi allegati.

Art. 8 - Disposizioni particolari riguardanti l'appalto

1. La sottoscrizione del contratto da parte dell'appaltatore equivale a dichiarazione di perfetta conoscenza e incondizionata accettazione anche dei suoi allegati, della legge, dei regolamenti e di tutte le norme vigenti in materia di lavori pubblici, nonché alla completa accettazione di tutte le norme che regolano il presente appalto, e del progetto per quanto attiene alla sua perfetta esecuzione.

Art. 9 - Fallimento dell'appaltatore

1. In caso di fallimento, di liquidazione coatta e concordato preventivo, ovvero procedura di insolvenza concorsuale o di liquidazione dell'appaltatore, o di risoluzione del contratto ai sensi dell' articolo 122 del codice dei contratti, ovvero di recesso dal contratto ai sensi dell'articolo 88, comma 4-ter, del decreto legislativo 6 settembre 2011, n. 159, ovvero in caso di dichiarazione giudiziale di inefficacia del contratto, la stazione appaltante interpella progressivamente i soggetti che hanno partecipato all'originaria procedura di gara, risultanti dalla relativa graduatoria, al fine di stipulare un nuovo contratto per l'affidamento del completamento dei lavori.
2. In caso di fallimento, liquidazione coatta amministrativa, amministrazione controllata, amministrazione straordinaria, concordato preventivo ovvero procedura di insolvenza concorsuale o di liquidazione del mandatario ovvero, qualora si tratti di imprenditore individuale, in caso di morte, interdizione, inabilitazione o fallimento del medesimo ovvero nei casi previsti dalla normativa antimafia, la stazione appaltante può proseguire il rapporto di appalto con altro operatore economico che sia costituito mandatario nei modi previsti dal codice dei contratti purché abbia i requisiti di qualificazione adeguati ai lavori o servizi o forniture ancora da eseguire; non sussistendo tali condizioni la stazione appaltante può recedere dal contratto

Art. 10 - Domicilio dell'appaltatore, rappresentante e direttore dei lavori

1. L'appaltatore deve avere domicilio nel luogo nel quale ha sede l'ufficio di direzione dei lavori; ove non abbia in tale luogo uffici propri, deve eleggere domicilio presso gli uffici comunali, o lo studio di un professionista, o gli uffici di società legalmente riconosciuta.
2. L'appaltatore che non conduce i lavori personalmente conferisce mandato con rappresentanza, ai sensi dell'art. 1704 del c.c., a persona fornita di idonei requisiti tecnici e morali, alla quale deve conferire le facoltà necessarie per l'esecuzione dei lavori a norma del contratto. La stazione appaltante, previo richiesta motivata, può richiedere la sostituzione del rappresentante. Nel caso in cui la qualifica di appaltatore sia rivestita da imprese costituite in forma societaria, ai fini del presente articolo all'appaltatore s'intende sostituito il legale rappresentante della medesima società.
3. L'appaltatore, tramite il direttore di cantiere assicura l'organizzazione, la gestione tecnica e la conduzione del cantiere. La DL ha il diritto di esigere il cambiamento del direttore di cantiere e del personale dell'appaltatore per disciplina, incapacità o grave negligenza. L'appaltatore è in tutti i casi responsabile dei danni causati dall'imperizia o dalla negligenza di detti soggetti, nonché della malafede o della frode nella somministrazione o nell'impiego dei materiali.
5. Qualsiasi variazione di domicilio di tutte le persone di cui al presente articolo devono essere comunicate alla stazione appaltante accompagnata dal deposito del nuovo atto di mandato.

Art. 11 - Accettazione, qualità ed impiego dei materiali

1. I materiali devono corrispondere alle prescrizioni del presente capitolato d'appalto, essere della migliore qualità e possono essere messi in opera solamente dopo l'accettazione degli stessi da parte del direttore dei lavori.
2. I materiali previsti dal progetto sono campionati e sottoposti all'approvazione del direttore dei lavori, completi delle schede tecniche di riferimento e di tutte le certificazioni in grado di giustificarne le prestazioni, con congruo anticipo rispetto alla messa in opera.
3. Il direttore dei lavori o l'organo di collaudo dispongono prove o analisi ulteriori rispetto a quelle previste dalla legge o dal presente capitolato speciale d'appalto finalizzate a stabilire l'idoneità dei materiali o dei componenti e ritenute necessarie dalla stazione appaltante, con spese a carico dell'esecutore.
4. Il direttore dei lavori verifica altresì il rispetto delle norme in tema di sostenibilità ambientale, tra cui le modalità poste in atto dall'esecutore in merito al riuso di materiali di scavo e al riciclo entro lo stesso confine di cantiere.
5. L'accettazione dei materiali e dei componenti è definitiva solo dopo la loro posa in opera. Il direttore dei lavori può rifiutare in qualunque momento i materiali deperiti dopo l'introduzione nel cantiere, o che, per qualsiasi causa, non siano conformi alle caratteristiche tecniche risultanti dai documenti allegati al contratto. In tal caso l'appaltatore deve rimuoverli dal cantiere e sostituirli con altri a sue spese. Ove l'appaltatore non effettui la rimozione nel termine prescritto dal direttore dei lavori, l'Amministrazione può provvedervi direttamente a spese dell'appaltatore medesimo, a carico del quale resta anche qualsiasi danno che potesse derivargli per effetto della rimozione eseguita d'ufficio.

CAPO 3

TERMINI PER L'ESECUZIONE

Art. 12 - Consegna e inizio dei lavori

1. Il Direttore dei lavori, previa disposizione del RUP, provvede alla consegna dei lavori non oltre i 45 giorni dalla stipula del contratto. Il direttore dei lavori comunica con congruo preavviso all'esecutore il giorno e il luogo in cui deve presentarsi. All'esito delle operazioni di consegna dei lavori, il direttore dei lavori e l'esecutore sottoscrivono il relativo verbale, in accordo a quanto previsto dall'articolo 17 comma 8 del D.Lgs. 36/2023.
2. Qualora l'esecutore non si presenti, senza giustificato motivo, nel giorno fissato dal direttore dei lavori per la consegna, la stazione appaltante ha facoltà di risolvere il contratto e di incamerare la cauzione, oppure, di fissare una nuova data per la consegna, ferma restando la decorrenza del termine contrattuale dalla data della prima convocazione.
3. Qualora la consegna avvenga in ritardo per causa imputabile alla stazione appaltante, l'esecutore può chiedere di recedere dal contratto. Nel caso di accoglimento dell'istanza di recesso l'esecutore ha diritto al rimborso delle spese contrattuali effettivamente sostenute e documentate, ma in misura non superiore ai limiti indicati ai commi 12 e 13 dell'articolo 5 del DM n. 49 del 07/03/2018. Ove l'istanza dell'esecutore non sia accolta e si proceda tardivamente alla consegna, lo stesso ha diritto ad un indennizzo per i maggiori oneri dipendenti dal ritardo, le cui modalità di calcolo sono stabilite al comma 14 del suddetto articolo.
4. Qualora, iniziata la consegna, questa sia sospesa dalla stazione appaltante per ragioni non di forza maggiore, la sospensione non può durare oltre sessanta giorni. Trascorso inutilmente tale termine, si applicano le disposizioni di cui al comma 3.
Nel caso in cui siano riscontrate differenze fra le condizioni locali e il progetto esecutivo, non si procede alla consegna e il direttore dei lavori ne riferisce immediatamente al RUP, indicando le cause e l'importanza delle differenze riscontrate rispetto agli accertamenti effettuati in sede di redazione del progetto esecutivo e delle successive verifiche, proponendo i provvedimenti da adottare.

Art. 13 - Termini per l'ultimazione dei lavori

1. Il termine per l'ultimazione dei lavori è pari a **120 giorni** naturali consecutivi dalla data riportata nel verbale di inizio lavori. In tali giorni sono da considerarsi compresi i giorni non lavorativi corrispondenti a ferie e giorni di andamento climatico sfavorevole.
2. L'appaltatore è obbligato a rispettare l'esecuzione delle lavorazioni secondo quanto disposto dal cronoprogramma di cui all'art. 40 del D.P.R. 207/2010.

Art. 14 - Proroghe

1. Nel caso si verificano ritardi per ultimare i lavori, per cause non imputabili all'appaltatore, quest'ultimo può chiedere la proroga presentando specifica richiesta motivata con congruo anticipo rispetto alla scadenza del termine di cui all'articolo Art. 13.
2. La proroga è concessa o negata con provvedimento scritto del Responsabile unico del procedimento entro 30 giorni dal ricevimento della richiesta e sentito il parere del direttore dei lavori.
3. Il Responsabile unico del procedimento può prescindere dal parere del Direttore dei Lavori se questi non si esprime entro 10 giorni e può discostarsi dal parere stesso. In tale provvedimento di proroga è riportato il parere del Direttore dei lavori se difforme rispetto alle conclusioni del Responsabile unico del procedimento.
4. La mancata emissione del provvedimento di cui al comma 2 corrisponde al rigetto della richiesta di proroga

Art. 15 - Sospensioni ordinate dal Direttore dei lavori

1. In tutti i casi in cui ricorrano circostanze speciali che impediscono in via temporanea che i lavori procedano utilmente a regola d'arte, e che non siano prevedibili al momento della stipulazione del contratto, il direttore dei lavori può disporre la sospensione dell'esecuzione del contratto, compilando, con l'intervento dell'esecutore o di un suo legale rappresentante, il verbale di sospensione, con l'indicazione delle ragioni che hanno determinato l'interruzione dei lavori, nonché dello stato di avanzamento dei lavori, delle opere la cui esecuzione rimane interrotta e delle cautele adottate affinché alla ripresa le

stesse possano essere continuate ed ultimate senza eccessivi oneri, della consistenza della forza lavoro e dei mezzi d'opera esistenti in cantiere al momento della sospensione.

2. La sospensione ordinata dal direttore dei lavori è efficace mediante l'elaborazione, da parte di quest'ultimo, del verbale di sospensione dei lavori, controfirmato dall'appaltatore e trasmesso al Responsabile unico del procedimento nel termine massimo di 5 giorni naturali dalla sua redazione.
3. La sospensione permane per il tempo strettamente necessario a far cessare le cause che hanno imposto l'interruzione dell'esecuzione dell'appalto.
4. Il verbale di ripresa dei lavori, da redigere a cura del direttore dei lavori, non appena venute a cessare le cause della sospensione, è firmato dall'esecutore ed inviato al Responsabile del procedimento. Nel verbale di ripresa il direttore dei lavori, oltre ad indicare i giorni effettivi della sospensione, specifica il nuovo termine contrattuale.

Art. 16 - Sospensioni ordinate dal RUP

1. La sospensione può essere disposta dal RUP per ragioni di necessità o di pubblico interesse, tra cui l'interruzione di finanziamenti per esigenze sopravvenute di finanza pubblica, disposta con atto motivato delle amministrazioni competenti.

Se la sospensione, o le sospensioni se più di una, durano per un periodo di tempo superiore ad un quarto della durata complessiva prevista dall'articolo Art. 13, o comunque superano 6 mesi complessivamente, l'appaltatore può richiedere lo scioglimento del contratto senza indennità. La Stazione appaltante può opporsi allo scioglimento del contratto riconoscendo, però, al medesimo i maggiori oneri derivanti dal prolungamento della sospensione oltre i termini suddetti, iscrivendoli nella documentazione contabile. Nessun indennizzo è dovuto all'esecutore negli altri casi.

Art. 17 - Penale per ritardi

1. Il mancato rispetto del termine stabilito per l'ultimazione dei lavori, comporta l'applicazione della penale per ogni giorno naturale consecutivo pari allo 0,30 per mille dell'importo contrattuale.
2. Le penali di cui al comma 1 saranno applicate anche per i seguenti, eventuali, ritardi:
 - a. nell'inizio lavori rispetto alla data di consegna dei lavori di cui all'art Art. 12;
 - b. nell'inizio dei lavori per mancata consegna o per inefficacia del verbale di consegna imputabili all'appaltatore che non abbia effettuato gli adempimenti prescritti;
 - c. nella ripresa dei lavori seguente un verbale di sospensione, rispetto alla data fissata dalla DL;
 - d. nel rispetto dei termini imposti dalla DL per il ripristino di lavori non accettabili o danneggiati.
3. In riferimento alle penali di cui al comma 2, valgono le seguenti disposizioni: la penale irrogata ai sensi del comma 2, lettera a), non si applica se l'appaltatore rispetta la prima soglia temporale successiva fissata nel programma esecutivo dei lavori di cui all'articolo Art. 18 ; la penale di cui al comma 2, lettera b) e lettera d), è applicata all'importo dei lavori ancora da eseguire; la penale di cui al comma 2, lettera c) è applicata all'importo dei lavori di ripristino o di nuova esecuzione ordinati per rimediare a quelli non accettabili o danneggiati.
4. Il DL segnala al RUP tutti i ritardi e la relativa quantificazione temporale tempestivamente e dettagliatamente.

Sulla base delle predette indicazioni le penali sono applicate in sede di conto finale ai fini della verifica in sede di collaudo provvisorio.
5. L'importo complessivo delle penali determinate ai sensi dei commi 1 e 2 non può superare il 10% (dieci per cento) dell'importo contrattuale, altrimenti si applica l'Art. 20, in materia di risoluzione del contratto.
6. L'applicazione delle penali non pregiudica il risarcimento di eventuali danni o ulteriori oneri sostenuti dalla Stazione appaltante a causa dei ritardi.

Art. 18 - Programma di esecuzione dei lavori dell'appaltatore e cronoprogramma

1. Nel rispetto dell'articolo 43, comma 10, del D.P.R. 207/2010, l'appaltatore, entro 30 giorni dalla stipula del contratto, e comunque prima dell'inizio dei lavori, predispone e consegna al direttore dei lavori il programma di esecuzione dei lavori di cui all'art. 1 lettera f del DM 7 Marzo 2018 n. 49, rapportato alle proprie tecnologie, alle proprie scelte imprenditoriali e alla propria organizzazione lavorativa. Tale programma deve riportare, per ogni lavorazione, le previsioni circa il periodo di esecuzione nonché l'ammontare presunto, parziale e progressivo, dell'avanzamento dei lavori alle date contrattualmente stabilite per la liquidazione dei certificati di pagamento; deve essere coerente con i tempi contrattuali di

ultimazione e deve essere approvato dal direttore dei lavori, mediante apposizione di un visto, entro cinque giorni dal ricevimento. Qualora il direttore dei lavori non si sia pronunciato entro tale termine, il programma di esecuzione dei lavori si intende accettato, fatte salve palesi illogicità o indicazioni erranee incompatibili con il rispetto dei termini di ultimazione.

2. La Stazione appaltante può modificare o integrare il programma di esecuzione dei lavori, mediante ordine di servizio, nei seguenti casi:
 - a. per il coordinamento con le forniture o le prestazioni di imprese o altre ditte estranee al contratto;
 - b. per l'intervento o il mancato intervento di società concessionarie di pubblici servizi le cui reti siano coinvolte in qualunque modo con l'andamento dei lavori, purché non imputabile ad inadempimenti o ritardi della Stazione appaltante;
 - c. per l'intervento o il coordinamento con autorità, enti o altri soggetti diversi dalla Stazione appaltante, che abbiano giurisdizione, competenze o responsabilità di tutela sugli immobili, i siti e le aree comunque interessate dal cantiere; a tal fine non sono considerati soggetti diversi le società o aziende controllate o partecipate dalla Stazione appaltante o soggetti titolari di diritti reali sui beni in qualunque modo interessati dai lavori intendendosi, in questi casi, ricondotta la fattispecie alla responsabilità gestionale della Stazione appaltante;
 - d. per l'opportunità o la necessità di eseguire prove di carico e di tenuta e funzionamento degli impianti, prove sui campioni, nonché collaudi parziali o specifici
 - e. se è richiesto dal coordinatore per la sicurezza e la salute nel cantiere, in ottemperanza all'articolo 92, comma 1, del Decreto n. 81 del 2008. In ogni caso il programma di esecuzione dei lavori deve essere coerente con il PSC, eventualmente integrato ed aggiornato.
3. I lavori sono comunque eseguiti nel rispetto del cronoprogramma, a corredo del progetto esecutivo, che la Stazione appaltante ha predisposto e può modificare nelle condizioni di cui al comma 2.

Art. 19 - Inderogabilità dei termini di esecuzione

1. Non sono concesse proroghe dell'inizio dei lavori, della loro mancata regolare o continuativa conduzione secondo il relativo programma o della loro ritardata ultimazione, per i seguenti casi:
 - a. ritardo nell'installazione del cantiere e nell'allacciamento alle reti tecnologiche necessarie al suo funzionamento, per l'approvvigionamento dell'energia elettrica e dell'acqua;
 - b. adempimento di prescrizioni, o rimedio a inconvenienti o infrazioni riscontrate dalla DL o dagli organi di vigilanza in materia sanitaria e di sicurezza, ivi compreso il coordinatore per la sicurezza in fase di esecuzione, se nominato;
 - c. esecuzione di accertamenti integrativi che l'appaltatore ritenesse di dover effettuare per la esecuzione delle opere di fondazione, delle strutture e degli impianti, salvo che siano ordinati dalla DL o espressamente approvati da questa;
 - d. tempo necessario per l'esecuzione di prove su campioni, sondaggi, , analisi e altre prove assimilabili;
 - e. tempo necessario per l'espletamento degli adempimenti a carico dell'appaltatore comunque previsti dal presente Capitolato speciale o dal capitolato generale d'appalto;
 - f. tempo necessario per l'espletamento degli adempimenti a carico dell'appaltatore comunque previsti dal presente Capitolato speciale o dal capitolato generale d'appalto;
 - g. eventuali vertenze a carattere aziendale tra l'appaltatore e il proprio personale dipendente;
 - h. sospensioni disposte dalla Stazione appaltante, dal direttore dei lavori, dal Coordinatore per la sicurezza in fase di esecuzione o dal RUP per inosservanza delle misure di sicurezza dei lavoratori nel cantiere o inosservanza degli obblighi retributivi, contributivi, previdenziali o assistenziali nei confronti dei lavoratori impiegati nel cantiere;
 - i. sospensioni disposte dal personale ispettivo del Ministero del lavoro e della previdenza sociale in relazione alla presenza di personale non risultante dalle scritture o da altra documentazione obbligatoria o in caso di reiterate violazioni della disciplina in materia di superamento dei tempi di lavoro, di riposo giornaliero e settimanale, ai sensi dell'articolo 14 del Decreto n. 81 del 2008, fino alla relativa revoca.
2. Se l'appaltatore non abbia tempestivamente denunciato per iscritto alla Stazione appaltante le cause di ritardo imputabili a ritardi o inadempimenti di ditte, imprese, fornitori, tecnici o altri, titolari di rapporti contrattuali con la Stazione appaltante, tali ritardi non costituiscono altresì motivo di proroga o

differimento dell'inizio dei lavori, della loro mancata regolare o continuativa conduzione secondo il relativo programma o della loro ritardata ultimazione.

3. Le cause di cui ai commi 1 e 2 non possono costituire motivo per la richiesta di proroghe di cui all'Art. 14, di sospensione dei lavori di cui all'Art. 15, per la disapplicazione delle penali di cui all'Art. 17, né possono costituire ostacolo all'eventuale risoluzione del Contratto ai sensi dell'Art. 20.

Art. 20 - Risoluzione del contratto per mancato rispetto dei termini

1. Qualora l'esecuzione delle prestazioni ritardi per negligenza dell'appaltatore rispetto alle previsioni del contratto, la stazione appaltante, assegna un termine, che, salvo i casi d'urgenza, non può essere inferiore a dieci giorni, entro i quali l'appaltatore deve eseguire le prestazioni. Scaduto il termine assegnato, e redatto processo verbale in contraddittorio con l'appaltatore, qualora l'inadempimento permanga, la stazione appaltante risolve il contratto, fermo restando il pagamento delle penali.
2. I danni subiti dalla Stazione appaltante in seguito alla risoluzione del contratto, comprese le eventuali maggiori spese connesse al completamento dei lavori affidato a terzi, sono dovuti dall'appaltatore. Per il risarcimento di tali danni la Stazione appaltante può trattenere qualunque somma maturata a credito dell'appaltatore in ragione dei lavori eseguiti nonché rivalersi sulla garanzia fideiussoria.

CAPO 4

CONTABILIZZAZIONE E LIQUIDAZIONE DEI LAVORI

Art. 21 - Lavori a misura

1. La misurazione e la valutazione dei lavori a misura sono effettuate secondo le specificazioni date nelle norme del capitolato speciale e nell'enunciazione delle singole voci in elenco; in caso diverso si utilizzano le dimensioni nette delle opere eseguite rilevate in loco, senza che l'appaltatore possa far valere criteri di misurazione o coefficienti moltiplicatori che modifichino le quantità realmente poste in opera.
Il prezzo convenuto può variare, in aumento o in diminuzione, secondo la quantità effettiva dei lavori eseguiti. I prezzi per unità di misura, invece, sono invariabili.
2. Ingrossamenti o aumenti dimensionali di qualsiasi genere non rispondenti ai disegni di progetto non sono riconosciuti nella valutazione dei lavori a misura se non saranno stati preventivamente autorizzati dal direttore dei lavori.
3. Il compenso per l'esecuzione degli eventuali lavori a misura comprende ogni spesa occorrente per consegnare l'opera compiuta alle condizioni stabilite dal presente Capitolato speciale e secondo gli atti della perizia di variante.
4. La contabilizzazione delle opere e delle forniture è effettuata applicando alle quantità eseguite i prezzi unitari netti desunti dall'elenco dei prezzi unitari di cui all'articolo Art. 3, comma 2, ultimo periodo.
5. La contabilizzazione degli oneri di sicurezza, determinati nella tabella di cui all'articolo Art. 2, comma 1, per la parte a misura viene effettuata sulla base dei prezzi di cui all'elenco allegato al capitolato speciale, con le quantità rilevabili ai sensi del presente articolo.

Art. 22 - Lavori in economia

- a. Non previsti

CAPO 5 DISCIPLINA ECONOMICA

Art. 23 - Anticipazione del prezzo

1. Ai sensi dell'art. 125.comma 1 del codice dei contratti, all'appaltatore è concessa un'anticipazione pari al 20 per cento, calcolato sul valore del contratto di appalto da corrispondere entro quindici giorni dall'effettivo inizio dei lavori.
2. L'erogazione dell'anticipazione è subordinata alla costituzione di garanzia fideiussoria bancaria o assicurativa di importo pari all'anticipazione maggiorato del tasso di interesse legale applicato al periodo necessario al recupero dell'anticipazione stessa secondo il cronoprogramma dei lavori.
3. La garanzia di cui al comma 2 è rilasciata da imprese bancarie autorizzate ai sensi del decreto legislativo 1° settembre 1993, n. 385, o assicurative autorizzate alla copertura dei rischi ai quali si riferisce l'assicurazione e che rispondano ai requisiti di solvibilità previsti dalle leggi che ne disciplinano la rispettiva attività. La garanzia può essere, altresì, rilasciata dagli intermediari finanziari iscritti nell'albo degli intermediari finanziari di cui all'articolo 106 del decreto legislativo 1° settembre 1993, n. 385.
4. L'importo della garanzia viene gradualmente ed automaticamente ridotto nel corso dei lavori, in rapporto al progressivo recupero dell'anticipazione da parte delle stazioni appaltanti.
5. Il beneficiario decade dall'anticipazione, con obbligo di restituzione, se l'esecuzione dei lavori non procede, per ritardi a lui imputabili, secondo i tempi contrattuali. Sulle somme restituite sono dovuti gli interessi legali con decorrenza dalla data di erogazione della anticipazione.

Art. 24 - Pagamenti in acconto

1. Le rate di acconto sono dovute ogni volta che l'importo dei lavori eseguiti raggiunge un importo non inferiore a 90.000,00 €, come risultante dal Registro di contabilità e dallo Stato di avanzamento lavori disciplinati dall'articolo 14 comma 1 del DM n. 49 del 07/03/2018.
2. La somma del pagamento in acconto è costituita dall'importo progressivo determinato nella documentazione di cui al comma 1:
 - a. al netto del ribasso d'asta contrattuale applicato agli elementi di costo come previsto all'articolo Art. 2, comma 3;
 - b. incrementato della quota relativa degli oneri di sicurezza previsti nella tabella di cui all'articolo Art. 5;
 - c. al netto della ritenuta dello 0,50% (zero virgola cinquanta per cento), a garanzia dell'osservanza delle norme in materia di contribuzione previdenziale e assistenziale, da liquidarsi, salvo cause ostative, in sede di conto finale;
 - d. al netto dell'importo degli stati di avanzamento precedenti.
3. Al verificarsi delle condizioni di cui al comma 1, il direttore dei lavori redige la contabilità ed emette lo stato di avanzamento dei lavori che deve recare la dicitura «lavori a tutto il ____» con l'indicazione della data di chiusura.
4. Il RUP, ai sensi dell'articolo 125 comma 5 del codice dei contratti, emette il certificato di pagamento contestualmente all'adozione di ogni stato di avanzamento lavori e comunque entro un termine non superiore a sette giorni dall'adozione dello stesso.

Sul certificato di pagamento è operata la ritenuta per la compensazione dell'anticipazione ai sensi dell'articolo 125 comma 1 del codice dei contratti.

5. I pagamenti relativi agli acconti del corrispettivo di appalto sono effettuati nel termine di 30 giorni decorrenti dall'adozione di ogni stato di avanzamento dei lavori ai sensi dell'articolo 185 del decreto legislativo 18 agosto 2000, n. 267.

In deroga al comma 1, se i lavori eseguiti raggiungono un importo pari o superiore al 90% (novanta per

6. cento) dell'importo di contratto, può essere emesso uno stato di avanzamento per un importo inferiore a quello minimo previsto allo stesso comma 1, ma non superiore al 95% (novantacinque per cento) dell'importo contrattuale. Quando la differenza tra l'importo contrattuale e i certificati di pagamento precedentemente emessi sia inferiore al 30% dell'importo contrattuale, non può essere emesso alcun stato di avanzamento. L'importo residuo dei lavori è contabilizzato nel conto finale e liquidato ai sensi dell'articolo Art. 25. Per importo contrattuale si intende l'importo del contratto originario eventualmente adeguato in base all'importo degli atti di sottomissione approvati.

Art. 25 - Pagamenti a saldo

1. Il conto finale dei lavori, redatto entro 15 giorni dalla data della loro ultimazione, accertata con apposito verbale, è sottoscritto dal direttore dei lavori e trasmesso al responsabile del procedimento; esso accerta e propone l'importo della rata di saldo, di qualsiasi entità, la cui liquidazione definitiva ed erogazione è subordinata all'emissione del certificato di cui al comma 3 e alle condizioni di cui al comma 4.
2. Il conto finale dei lavori deve essere sottoscritto dall'appaltatore, su richiesta del RUP, entro il termine perentorio di 15 giorni; se l'appaltatore non firma il conto finale nel termine indicato, o se lo firma senza confermare le eccezioni già formulate nel registro di contabilità, il conto finale si ritiene definitivamente accettato. Il RUP formula in ogni caso una propria relazione sul conto finale.
3. All'emissione del certificato di collaudo provvisorio, e comunque entro un termine non superiore a sette giorni dallo stesso, il RUP rilascia il certificato di pagamento ai fini dell'emissione della fattura da parte dell'appaltatore, ai sensi dell'articolo 125 comma 5 del Codice dei Contratti. La rata di saldo, comprensiva delle ritenute di cui all'articolo Art. 24, comma 2, al netto dei pagamenti già effettuati e delle eventuali penali, salvo cause ostative, è pagata entro 30 giorni dall'emissione del certificato di collaudo provvisorio previa presentazione di regolare fattura fiscale, ai sensi dell'articolo 185 del D.Lgs. 267/2000.
4. Ai sensi dell'articolo 1666, secondo comma, del codice civile, il versamento della rata di saldo non costituisce presunzione di accettazione dell'opera.
5. Il pagamento della rata di saldo è disposto solo se l'appaltatore abbia presentato apposita garanzia fideiussoria ai sensi dell'articolo 117, comma 9, del Codice dei contratti.
Fatto salvo l'articolo 1669 del codice civile, l'appaltatore risponde per la difformità ed i vizi dell'opera,
6. ancorché riconoscibili, purché denunciati dalla Stazione appaltante entro 24 mesi dall'ultimazione dei lavori riconosciuta e accettata. L'appaltatore e il direttore dei lavori devono utilizzare la massima professionalità e diligenza, nonché improntare il proprio comportamento alla buona fede, allo scopo di evidenziare tempestivamente i vizi e i difetti riscontrabili e i relativi rimedi da adottare.

Art. 26 - Formalità e adempimenti a cui sono subordinati i pagamenti

1. Per qualsiasi pagamento occorre presentare alla Stazione appaltante la pertinente fattura fiscale, contenente i riferimenti al corrispettivo oggetto del pagamento ai sensi dell'articolo 1, commi da 209 a 213, della legge 24 dicembre 2007, n. 244 e del decreto del Ministro dell'economia e delle finanze 3 aprile 2013, n. 55.
2. Ogni pagamento è, inoltre, subordinato:
 - a. all'acquisizione del DURC dell'appaltatore e degli eventuali subappaltatori, ai sensi dell'articolo Art. 48, comma 2; ai sensi dell'articolo 31, comma 7, della legge n. 98 del 2013, il titolo di pagamento deve essere corredato dagli estremi del DURC;
 - b. all'acquisizione dell'attestazione di cui al successivo comma 3;
 - c. agli adempimenti in favore dei subappaltatori e subcontraenti, se sono stati stipulati contratti di subappalto o subcontratti;
 - d. all'ottemperanza alle prescrizioni di cui all'articolo Art. 60 in materia di tracciabilità dei pagamenti;
 - e. ai sensi dell'articolo 48-bis del D.P.R. n. 602 del 1973, all'accertamento, da parte della Stazione appaltante, che il beneficiario non sia inadempiente all'obbligo di versamento derivante dalla notifica di una o più cartelle di pagamento per un ammontare complessivo pari almeno all'importo da corrispondere con le modalità di cui al D.M. 18 gennaio 2008, n. 40. In caso di inadempimento

accertato, la Stazione appaltante sospende il pagamento e segnala la circostanza all'agente della riscossione competente per territorio.

3. Nel caso in cui il personale dipendente dell'appaltatore, dei subappaltatori o dei soggetti titolari di subappalti e cottimi, impiegato nel cantiere, subisca ritardi nel pagamento delle retribuzioni, il responsabile del procedimento invita per iscritto il soggetto in difetto, e in ogni caso l'appaltatore, ad adempiere entro 15 (quindici) giorni. Decorso tale termine senza esito e senza che sia stata contestata formalmente e motivatamente la fondatezza della richiesta, la Stazione appaltante provvede alla liquidazione del certificato di pagamento trattenendo una somma corrispondente ai crediti vantati dal personale dipendente, ai fini di cui all'articolo Art. 47, comma 2.

Art. 27 - Ritardo nei pagamenti delle rate di acconto e della rata di saldo

1. Non sono dovuti interessi per i primi 30 (trenta) giorni intercorrenti tra il verificarsi delle condizioni e delle circostanze per l'emissione del certificato di pagamento ai sensi dell'articolo Art. 24 e la sua effettiva emissione e messa a disposizione della Stazione appaltante per la liquidazione; trascorsi i 30 giorni senza che sia emesso il certificato di pagamento, sono dovuti all'appaltatore gli interessi legali per i primi 60 (sessanta) giorni di ritardo; trascorso inutilmente anche questo termine spettano all'appaltatore gli interessi di mora.
2. Per il calcolo degli interessi moratori si prende a riferimento il Tasso B.C.E. di cui all'articolo 5, comma 2, del D.Lgs. 231/2002, maggiorato di 8 (otto) punti percentuali.
3. Il pagamento degli interessi avviene d'ufficio, senza necessità di domande o riserve, in occasione del pagamento, in acconto o a saldo, immediatamente successivo; il pagamento dei predetti interessi prevale sul pagamento delle somme a titolo di esecuzione dei lavori.
4. Ai sensi dell'articolo 1460 del codice civile, l'appaltatore può, trascorsi i termini di cui ai commi precedenti, oppure nel caso in cui l'ammontare delle rate di acconto, per le quali non sia stato tempestivamente emesso il certificato o il titolo di spesa, raggiunga un quarto dell'importo netto contrattuale, rifiutarsi di adempiere alle proprie obbligazioni se la Stazione appaltante non provveda contemporaneamente al pagamento integrale di quanto maturato; in alternativa, l'appaltatore può, previa costituzione in mora della Stazione appaltante, promuovere il giudizio per la dichiarazione di risoluzione del contratto, trascorsi 60 (sessanta) giorni dalla data della predetta costituzione in mora.

Art. 28 - Revisione prezzi e adeguamento corrispettivo

1. Se si verificano particolari condizioni di natura oggettiva, che determinano una variazione del costo dell'opera, se tale variazione, in aumento o in diminuzione supera il 5% dell'importo complessivo, ai sensi dell'art. 60 il prezzo convenuto quale corrispettivo dell'opera prestata dalla ditta appaltatrice sarà revisionato, in deroga a quanto stabilito dall'art. 1664, comma 1, con esclusione di qualsiasi alea.
2. La revisione dei prezzi è da determinarsi in base agli indici statistici delle variazioni dei costi e dei prezzi dei lavori, servizi e forniture, approvati dall'ISTAT entro il 30 settembre di ogni anno.
3. La revisione dei prezzi non comporta modifiche che alterino la natura generale del contratto.
4. La revisione prezzi opera nella misura dell'80% della variazione stessa.

Art. 29 - Cessione del contratto e cessione dei crediti

1. La cessione del contratto è vietata sotto qualsiasi forma; ogni atto contrario è nullo di diritto.
2. Ai sensi del combinato disposto dell'articolo 106 comma 13 del codice dei contratti e della legge 21 febbraio 1991, n. 52 è ammessa la cessione dei crediti. Ai fini dell'opponibilità alle stazioni appaltanti, le cessioni di crediti devono essere stipulate mediante atto pubblico o scrittura privata autenticata e devono essere notificate alle amministrazioni debtrici che, previa comunicazione all'ANAC, le rendono efficaci e opponibili a seguito di espressa accettazione.

CAPO 6 GARANZIE

Art. 30 - Garanzie per la partecipazione

Il partecipante deve, ai sensi dell' art 106 comma 1 allegare all' offerta adeguata garanzia provvisoria pari al 2% dell' importo oggetto di bando.

Art. 31 - Garanzie per l'esecuzione

Per la sottoscrizione del contratto l'appaltatore costituisce una garanzia, denominata "garanzia definitiva", a sua scelta sotto forma di cauzione o fideiussione con le modalità dell'articolo 106, pari al 10 per cento dell'importo contrattuale;

si applica la disciplina dell' art 106 del codice dei contratti

Art. 32 - Riduzione delle garanzie

1. Ai sensi dell'articolo 106 del codice dei contratti, l'importo della garanzia di cui all'articolo Art. 30 e del suo eventuale rinnovo, è ridotto del 50 per cento per gli operatori economici ai quali venga rilasciata, da organismi accreditati, ai sensi delle norme europee della serie UNI CEI EN 45000 e della serie UNI CEI EN ISO/IEC 17000, la certificazione del sistema di qualità conforme alle norme europee della serie UNI CEI ISO 9000. Si applica la riduzione del 50 per cento, non cumulabile con quella di cui al primo periodo, anche nei confronti delle microimprese, piccole e medie imprese e dei raggruppamenti di operatori economici o consorzi ordinari costituiti esclusivamente da microimprese, piccole e medie imprese.
2. L'importo della garanzia e del suo eventuale rinnovo è ridotto del 30 per cento, anche cumulabile con la riduzione di cui al comma 1, per gli operatori economici in possesso di registrazione al sistema comunitario di ecogestione e audit (EMAS), ai sensi del regolamento (CE) n. 1221/2009 del Parlamento europeo e del Consiglio, del 25 novembre 2009, o del 20 per cento per gli operatori in possesso di certificazione ambientale ai sensi della norma UNI EN ISO 14001.
3. L'importo della garanzia e del suo eventuale rinnovo è ridotto del 15 per cento, anche cumulabile con le riduzioni di cui ai comma precedenti, per gli operatori economici che sviluppano un inventario di gas ad effetto serra ai sensi della norma UNI EN ISO 14064-1 o un'impronta climatica (carbon footprint) di prodotto ai sensi della norma UNI ISO/TS 14067.
4. In caso di cumulo delle riduzioni, la riduzione successiva deve essere calcolata sull'importo che risulta dalla riduzione precedente.
5. Per fruire dei benefici di cui ai comma 1, 2 e 3, l'operatore economico segnala, in sede di offerta, il possesso dei relativi requisiti, e lo documenta nei modi prescritti dalle norme vigenti.

Art. 33 - Obblighi assicurativi a carico dell'appaltatore

1. L'appaltatore è obbligato, almeno 10 (dieci) giorni prima della data prevista per la consegna dei lavori ai sensi dell'articolo Art. 12, a costituire e consegnare una polizza di assicurazione che copra i danni subiti dalle stazioni appaltanti a causa del danneggiamento o della distruzione totale o parziale di impianti ed opere, anche preesistenti, verificatisi nel corso dell'esecuzione dei lavori.
2. L'importo della somma da assicurare che, di norma, corrisponde all'importo del contratto stesso qualora non sussistano motivate particolari circostanze che impongano un importo da assicurare superiore e comunque indicato nei documenti e negli atti a base di gara.
3. La polizza di cui al comma 1 deve assicurare la stazione appaltante contro la responsabilità civile per danni causati a terzi nel corso dell'esecuzione dei lavori il cui massimale è pari al cinque per cento della somma assicurata per le opere con un minimo di 1.000.000 euro ed un massimo di 5.000.000 di euro.

4. La copertura assicurativa decorre dalla data di consegna dei lavori e cessa alla data di emissione del certificato di regolare esecuzione o comunque decorsi dodici mesi dalla data di ultimazione dei lavori risultante dal relativo certificato.
5. L'omesso o il ritardato pagamento delle somme dovute a titolo di premio o di commissione da parte dell'esecutore non comporta l'inefficacia della garanzia nei confronti della stazione appaltante.

CAPO 7

ESECUZIONE DEI LAVORI E MODIFICA DEI CONTRATTI

Art. 34 - Variazione dei lavori

1. Ai sensi dell'articolo 120 del codice degli appalti, i contratti possono essere modificati secondo le modalità previste nei documenti di gara iniziali e comunque secondo le condizioni di cui al comma 1 e comma 2 del medesimo articolo.
2. Le modifiche in contrasto con le disposizioni di cui al comma 1 del presente articolo saranno possibili mediante nuova procedura di appalto.
3. Il direttore dei lavori può disporre modifiche di dettaglio non comportanti aumento o diminuzione dell'importo contrattuale, comunicandole preventivamente al RUP, ai sensi dell'articolo 8 comma 7 del DM n. 49 del 07/03/2018.
 4. L'esecutore può proporre mediante perizia tecnica, corredata degli elementi di valutazione economica, variazioni migliorative di sua esclusiva ideazione e che comportano diminuzione dell'importo originario dei lavori. In accordo a quanto stabilito dall'articolo 8 comma 8 del DM n. 49 del 07/03/2018, il Direttore dei Lavori, entro 10 giorni dalla proposta, trasmette la stessa al RUP unitamente al proprio parere.
5. Non costituiscono varianti al progetto esecutivo, prestazioni e forniture extra contrattuali di qualsiasi genere, eseguite senza preventivo ordine scritto della direzione lavori, recante anche, ove prescritto dalla legge o dal regolamento, gli estremi dell'approvazione da parte della Stazione appaltante.
6. L'appaltatore deve presentare ogni reclamo o riserva per iscritto al direttore dei lavori prima dell'esecuzione dell'opera oggetto della contestazione. Non sono prese in considerazione, infatti, domande di maggiori compensi su quanto stabilito in contratto, per qualsiasi natura o ragione, qualora non vi sia accordo preventivo scritto prima dell'inizio dell'opera oggetto di tali richieste.
7. Le varianti in corso d'opera sono comunicate dal RUP all'Osservatorio dei contratti, tramite le sezioni regionali, entro trenta giorni dall'approvazione da parte della stazione appaltante per le valutazioni e gli eventuali provvedimenti di competenza.
8. La variante deve comprendere, ove ritenuto necessario dal coordinatore per la sicurezza in fase di esecuzione, l'adeguamento del PSC di cui all'articolo Art. 39, con i relativi costi non assoggettati a ribasso, e con i conseguenti adempimenti di cui all'articolo Art. 40, nonché l'adeguamento dei POS di cui all'articolo Art. 41.
9. Se le varianti comportano la sospensione dei lavori in applicazione di provvedimenti assunti dall'Autorità Giudiziaria sia ordinaria che amministrativa, anche in seguito alla segnalazione dell'Autorità Nazionale Anticorruzione di cui all'articolo 37 della legge n. 114 del 2014, si applicano le disposizioni di cui agli articoli Art. 15 e Art. 16.

Art. 35 - Varianti per errori od omissioni progettuali

1. I contratti possono parimenti essere modificati anche a causa di errori o di omissioni del progetto esecutivo che pregiudicano, in tutto o in parte, la realizzazione dell'opera o la sua utilizzazione, senza necessità di una nuova procedura, se il valore della modifica è contemporaneamente al di sotto delle soglie di rilevanza comunitaria definite all'art. 35 del codice degli appalti e al 15 per cento del valore iniziale del contratto.

2. Ai sensi dell'articolo 120, del codice dei contratti, la stazione appaltante comunica all'ANAC le modificazioni al contratto di cui al comma 1, entro trenta giorni dal loro perfezionamento. In caso di mancata o tardiva comunicazione l'Autorità irroga una sanzione amministrativa al RUP di importo compreso tra 50 e 200 euro per giorno di ritardo.
3. La risoluzione del contratto, soggetta alle disposizioni di cui all'articolo Art. 49, comporta il pagamento dei lavori eseguiti, dei materiali utili e del 10 per cento dei lavori non eseguiti, fino a quattro quinti dell'importo del contratto originario.
4. La responsabilità dei danni subiti dalla Stazione appaltante è a carico dei titolari dell'incarico di progettazione; si considerano errore od omissione di progettazione l'inadeguata valutazione dello stato di fatto, la mancata od erronea identificazione della normativa tecnica vincolante per la progettazione, il mancato rispetto dei requisiti funzionali ed economici prestabiliti e risultanti da prova scritta, la violazione delle norme di diligenza nella predisposizione degli elaborati progettuali.

Art. 36 - Prezzi applicabili ai nuovi lavori e nuovi prezzi

1. Le eventuali variazioni sono valutate mediante l'applicazione dei prezzi di cui all'elenco prezzi contrattuale come determinati ai sensi dell'Art. 3, comma 3.
2. Se tra i prezzi di cui all'elenco prezzi contrattuale di cui al comma 1, non sono previsti prezzi per i lavori in variante, si procede alla formazione di nuovi prezzi, mediante apposito verbale di concordamento.
3. I nuovi prezzi delle lavorazioni o materiali sono valutati:
 - a. desumendoli dal prezzario della stazione appaltante o dal prezzario di cui all'art. 23, comma 16, del Codice, ove esistenti;
 - b. ragguagliandoli a quelli di lavorazioni consimili compresi nel contratto;
 - c. quando sia impossibile l'assimilazione, ricavandoli totalmente o parzialmente da nuove analisi effettuate avendo a riferimento i prezzi elementari di mano d'opera, materiali, noli e trasporti alla data di formulazione dell'offerta, attraverso un contraddittorio tra il Direttore dei Lavori e l'impresa affidataria, e approvati dal RUP.
4. Ove da tali calcoli risultino maggiori spese rispetto alle somme previste nel quadro economico, i prezzi prima di essere ammessi nella contabilità dei lavori sono approvati dalla stazione appaltante, su proposta del RUP.
5. Se l'impresa affidataria non accetta i nuovi prezzi così determinati e approvati, la stazione appaltante può ingiungergli l'esecuzione delle lavorazioni o la somministrazione dei materiali sulla base di detti prezzi, comunque ammessi nella contabilità; ove l'impresa affidataria non iscriva riserva negli atti contabili, i prezzi si intendono definitivamente accettati.

CAPO 8 DISPOSIZIONI IN MATERIA DI SICUREZZA

Art. 37 - Adempimenti preliminari in materia di sicurezza

1. L'appaltatore, come disciplinato dall'articolo 90, comma 9, del D.Lgs. 81/2008, deve trasmettere alla Stazione appaltante, entro il termine prescritto da quest'ultima con apposita richiesta o, in assenza di questa, entro 30 giorni dall'aggiudicazione definitiva e comunque prima della stipulazione del contratto o, prima della redazione del verbale di consegna dei lavori se questi sono iniziati nelle more della stipula del contratto:
 - a. una dichiarazione dell'organico medio annuo, distinto per qualifica, corredata dagli estremi delle denunce dei lavoratori effettuate all'Istituto nazionale della previdenza sociale (INPS), all'Istituto nazionale assicurazione infortuni sul lavoro (INAIL) e alle casse edili;
 - b. una dichiarazione relativa al contratto collettivo stipulato dalle organizzazioni sindacali comparativamente più rappresentative, applicato ai lavoratori dipendenti;

- c. il certificato della Camera di Commercio, Industria, Artigianato e Agricoltura, in corso di validità, oppure, in alternativa, ai fini dell'acquisizione d'ufficio, l'indicazione della propria esatta ragione sociale, numeri di codice fiscale e di partita IVA, numero REA;
 - d. il DURC, ai sensi dell'articolo 53, comma 2;
 - e. il documento di valutazione dei rischi di cui al combinato disposto degli articoli 17, comma 1, lettera a), e 28, commi 1, 1-bis, 2 e 3, del Decreto n. 81 del 2008. Se l'impresa occupa fino a 10 lavoratori, ai sensi dell'articolo 29, comma 5, primo periodo, del Decreto n. 81 del 2008, la valutazione dei rischi è effettuata secondo le procedure standardizzate di cui al decreto interministeriale 30 novembre 2012 e successivi aggiornamenti;
 - f. una dichiarazione di non essere destinatario di provvedimenti di sospensione o di interdizione di cui all'articolo 14 del Decreto n. 81 del 2008.
2. Entro gli stessi termini di cui al comma precedente, l'appaltatore deve trasmettere al coordinatore per l'esecuzione il nominativo e i recapiti del proprio Responsabile del servizio prevenzione e protezione e del proprio Medico competente di cui rispettivamente all'articolo 31 e all'articolo 38 del D.Lgs. 81/2008, nonché:
- a. una dichiarazione di accettazione del PSC di cui all'articolo Art. 39, con le eventuali richieste di adeguamento di cui all'articolo Art. 40;
 - b. il POS di ciascuna impresa operante in cantiere, fatto salvo l'eventuale differimento ai sensi dell'articolo Art. 41.

Art. 38 - Norme di sicurezza generali e sicurezza nel cantiere

1. L'appaltatore, anche ai sensi dell'articolo 97, comma 1, del D.Lgs. 81/2008, deve:
- a. osservare le misure generali di tutela di cui agli articoli 15, 17, 18 e 19 del Decreto n. 81 del 2008 e all'allegato XIII allo stesso decreto nonché le altre disposizioni del medesimo decreto applicabili alle lavorazioni previste nel cantiere;
 - b. rispettare e curare il pieno rispetto di tutte le norme vigenti in materia di prevenzione degli infortuni e igiene del lavoro e in ogni caso in condizione di permanente sicurezza e igiene, nell'osservanza delle disposizioni degli articoli da 108 a 155 del Decreto n. 81 del 2008 e degli allegati XVII, XVIII, XIX, XX, XXII, XXIV, XXV, XXVI, XXVII, XXVIII, XXIX, XXX, XXXI, XXXII, XXXIII, XXXIV, XXXV e XLI, allo stesso decreto;
 - c. verificare costantemente la presenza di tutte le condizioni di sicurezza dei lavori affidati;
 - d. osservare scrupolosamente le disposizioni del vigente Regolamento Locale di Igiene, per quanto attiene la gestione del cantiere.
2. L'appaltatore predispone, per tempo e secondo quanto previsto dalle vigenti disposizioni, gli appositi piani per la riduzione del rumore, in relazione al personale e alle attrezzature utilizzate.
3. L'appaltatore garantisce che le lavorazioni, comprese quelle affidate ai subappaltatori, siano eseguite secondo il criterio «incident and injury free».
4. L'appaltatore non può iniziare o continuare i lavori se è in difetto rispetto a quanto stabilito all'articolo Art. 37, commi 1, 2 o 4, oppure agli articoli Art. 39, Art. 40, Art. 41 o Art. 42.

Art. 39 - Piano di sicurezza e di coordinamento (PSC)

1. L'appaltatore è obbligato ad osservare scrupolosamente e senza riserve o eccezioni quanto previsto nel PSC redatto dal coordinatore per la sicurezza e messo a disposizione dalla Stazione appaltante, ai sensi del D.Lgs. 81/2008, corredato dal computo metrico estimativo dei costi per la sicurezza, determinati all'articolo Art. 2, comma 1, del presente Capitolato speciale.

2. L'obbligo sancito al comma 1 è altresì esteso:

- a. alle eventuali modifiche e integrazioni disposte autonomamente dal coordinatore per la sicurezza in fase di esecuzione in seguito a sostanziali variazioni alle condizioni di sicurezza sopravvenute alla precedente versione del PSC;
- b. alle eventuali modifiche e integrazioni approvate o accettate dal coordinatore per la sicurezza in fase di esecuzione ai sensi dell'articolo Art. 40.

3. Il periodo temporale necessario per adempiere al comma 2, lettera a), costituisce automatico differimento dei termini di ultimazione di cui all'articolo Elaborato non valido. Inoltre, nelle more degli stessi adempimenti, se i lavori non possono iniziare non decorre il termine per l'inizio dei lavori di cui all'articolo

Art. 12 e se i lavori non possono utilmente proseguire si provvede sospensione e alla successiva ripresa dei lavori ai sensi degli articoli Art. 15 e Art. 16.

Art. 40 - Modifiche e integrazioni al piano di sicurezza e coordinamento

1. L'appaltatore può proporre al coordinatore per la sicurezza in fase di esecuzione una o più modificazioni o integrazioni al PSC, nei seguenti casi:

- a. per adeguarne i contenuti alle proprie tecnologie oppure quando ritenga di poter meglio garantire la sicurezza nel cantiere sulla base della propria esperienza, anche in seguito alla consultazione obbligatoria e preventiva dei rappresentanti per la sicurezza dei propri lavoratori o a rilievi da parte degli organi di vigilanza;
- b. per garantire il rispetto delle norme per la prevenzione degli infortuni e la tutela della salute dei lavoratori eventualmente disattese nel PSC, anche in seguito a rilievi o prescrizioni degli organi di vigilanza.

2. L'appaltatore ha il diritto che il coordinatore per la sicurezza in fase di esecuzione si pronunci tempestivamente sull'accoglimento o il rigetto delle proposte di cui al comma 1, con atto motivato da annotare sulla documentazione di cantiere; le decisioni del coordinatore sono vincolanti per l'appaltatore.

3. Qualora il coordinatore non si pronunci entro il termine di tre giorni lavorativi dalla presentazione delle proposte dell'appaltatore, prorogabile una sola volta di altri tre giorni lavorativi, le proposte, nei casi di cui

al comma 1, lettera a), si intendono accolte; l'eventuale accoglimento esplicito o tacito delle

modificazioni e integrazioni non può in alcun modo giustificare variazioni in aumento o adeguamenti in aumento dei prezzi pattuiti, né maggiorazioni di alcun genere del corrispettivo.

4. Qualora il coordinatore non si pronunci entro il termine di tre giorni lavorativi dalla presentazione delle proposte dell'appaltatore, prorogabile una sola volta di altri tre giorni lavorativi, le proposte, nei casi di cui al comma 1, lettera b), si intendono accolte se non comportano variazioni in aumento o adeguamenti in aumento dei prezzi pattuiti, né maggiorazioni di alcun genere del corrispettivo, altrimenti si intendono rigettate.

5. Nei casi di cui al comma 1, lettera b), nel solo caso di accoglimento esplicito, se le modificazioni e integrazioni comportano maggiori costi per l'appaltatore, debitamente provati e documentati, e se la Stazione appaltante riconosce tale maggiore onerosità, trova applicazione la disciplina delle varianti.

Art. 41 - Piano Operativo di Sicurezza

1. Entro 30 giorni dall'aggiudicazione e comunque prima dell'inizio dei lavori, l'appaltatore, deve predisporre e consegnare al direttore dei lavori o, se nominato, al coordinatore per la sicurezza nella fase di esecuzione, un POS per quanto attiene alle proprie scelte autonome e relative responsabilità nell'organizzazione del cantiere e nell'esecuzione dei lavori. Il POS, redatto ai sensi dell'articolo 89, comma

- 1, lettera h), del D.Lgs. 81/2008 e del punto 3.2 dell'allegato XV al predetto decreto, si riferisce allo specifico cantiere e deve essere aggiornato in corso d'opera ad ogni eventuale mutamento delle lavorazioni rispetto alle previsioni.
2. Ciascuna impresa esecutrice redige il proprio POS e, prima di iniziare i lavori, lo trasmette alla Stazione appaltante, per il tramite dell'appaltatore.
3. L'appaltatore è tenuto a coordinare tutte le imprese subappaltatrici operanti in cantiere e ad acquisirne i POS redatti al fine di renderli compatibili tra loro e coerenti con il proprio POS. In caso di raggruppamento temporaneo o di consorzio ordinario di imprese, tale obbligo incombe all'impresa mandataria; in caso di consorzio stabile o di consorzio di cooperative o di imprese artigiane tale obbligo incombe al consorzio.
4. Il POS, ai sensi dell'articolo 96, comma 1-bis, del D.Lgs. 81/2008, non è necessario per gli operatori che effettuano la mera fornitura di materiali o attrezzature; in tali casi trovano comunque applicazione le disposizioni di cui all'articolo 26 del citato Decreto n. 81 del 2008.
5. Il piano operativo di sicurezza deve rispettare i requisiti minimi di contenuto previsti dall'allegato I al decreto interministeriale 9 settembre 2014 (pubblicato sulla G.U. n. 212 del 12 settembre 2014) e costituisce piano complementare di dettaglio del PSC di cui all'articolo Art. 39.

Art. 42 - Osservanza e attuazione dei piani di sicurezza

1. L'appaltatore è obbligato ad osservare le misure generali di tutela di cui all'articolo 15 del D.Lgs. 81/2008, con particolare riguardo alle circostanze e agli adempimenti descritti agli articoli da 88 a 104 e agli allegati da XVI a XXV dello stesso decreto.
2. I piani di sicurezza devono essere conformi all'allegato XV al D.Lgs. 81/2008, nonché alla migliore letteratura tecnica in materia.
3. L'appaltatore è obbligato a comunicare tempestivamente prima dell'inizio dei lavori e quindi periodicamente, a richiesta della Stazione appaltante o del coordinatore, l'iscrizione alla camera di commercio, industria, artigianato e agricoltura, l'indicazione dei contratti collettivi applicati ai lavoratori dipendenti e la dichiarazione circa l'assolvimento degli obblighi assicurativi e previdenziali.
4. Il piano di sicurezza e coordinamento ed il piano operativo di sicurezza sono parte integrante del contratto di appalto. Le gravi o ripetute violazioni dei piani stessi da parte dell'appaltatore, comunque accertate, previa formale costituzione in mora dell'interessato, costituiscono causa di risoluzione del contratto.
5. L'appaltatore è solidalmente responsabile con i subappaltatori per i loro adempimenti in materia di sicurezza.

CAPO 9 DISCIPLINA DEL SUBAPPALTO

Art. 43 - Subappalto

1. L'affidamento in subappalto è subordinato al rispetto delle disposizioni di cui all'art. 119 del d.lgs. n. 50/2016 e s.m.i e deve essere sempre autorizzato dalla Stazione Appaltante.

L'affidatario comunica alla stazione appaltante, prima dell'inizio della prestazione, per tutti i sub-contratti che non sono subappalti, stipulati per l'esecuzione dell'appalto, il nome del sub-contraente, l'importo del sub-contratto, l'oggetto del lavoro, servizio o fornitura affidati. Sono, altresì, comunicate alla stazione appaltante eventuali modifiche a tali informazioni avvenute nel corso del sub-contratto. È altresì fatto obbligo di acquisire nuova autorizzazione integrativa qualora l'oggetto del subappalto subisca variazioni e l'importo dello stesso sia incrementato nonché siano variati i requisiti di qualificazione del subappaltatore di cui all'articolo 119 comma 5, del d.lgs. n. 36/2023.

I soggetti affidatari dei contratti possono affidare in subappalto le opere o i lavori, compresi nel contratto, previa autorizzazione della stazione appaltante purché:

il subappaltatore sia qualificato nella relativa categoria e non sussistano a suo carico i motivi di esclusione di cui all'art. 94-95

all'atto dell'offerta siano stati indicati i lavori o le parti di opere ovvero i servizi e le forniture o parti di servizi e forniture che si intende subappaltare.

CAPO 10

CONTROVERSIE, MANODOPERA, ESECUZIONE D'UFFICIO

Art. 44 - Contestazioni e riserve

1. In accordo all'articolo 9 del DM n.49 del 07/03/2018, le riserve contabili sono disciplinate nel seguente modo:
Il registro di contabilità è firmato dall'esecutore con o senza riserve. Se l'esecutore firma con riserva e l'esplicazione e la quantificazione non sono possibili al momento della formulazione della stessa, egli esplica, a pena di decadenza, nel termine di quindici giorni, le sue riserve, scrivendo e firmando nel registro le corrispondenti domande di indennità e indicando con precisione le cifre di compenso cui crede aver diritto, e le ragioni di ciascuna domanda. Il direttore dei lavori, nei successivi quindici giorni, espone nel registro le sue motivate deduzioni. Se il direttore dei lavori omette di motivare in modo esauriente le proprie deduzioni e non consente alla stazione appaltante la percezione delle ragioni ostative al riconoscimento delle pretese dell'esecutore, incorre in responsabilità per le somme che, per tale negligenza, la stazione appaltante dovesse essere tenuta a sborsare. L'esecutore, è sempre tenuto ad uniformarsi alle disposizioni del direttore dei lavori, senza poter sospendere o ritardare il regolare sviluppo dei lavori, quale che sia la contestazione o la riserva che egli iscriva negli atti contabili. Le riserve devono essere formulate in modo specifico ed indicare con precisione le ragioni sulle quali esse si fondano. In particolare, le riserve devono contenere, a pena di inammissibilità, la precisa quantificazione delle somme che l'esecutore ritiene gli siano dovute.
2. All'atto della firma del conto finale di cui all'articolo Art. 25, l'esecutore non può iscrivere domande per oggetto o per importo diverse da quelle formulate nel registro di contabilità durante lo svolgimento dei lavori e deve confermare le riserve già iscritte negli atti contabili, per le quali non siano intervenuti la transazione o l'accordo bonario di cui all'articolo Art. 45. Se l'esecutore non firma il conto finale nel termine assegnato o se lo sottoscrive senza confermare le domande già formulate nel registro di contabilità, il conto finale si intende definitivamente accettato.

Art. 45 - Accordo bonario e transazione

1. Ai sensi dell'articolo 210 del codice dei contratti, le disposizioni del presente articolo relative all'accordo bonario si applicano qualora in seguito all'iscrizione di riserve sui documenti contabili, l'importo economico dell'opera vari tra il 5 ed il 15 per cento dell'importo contrattuale.
Il procedimento dell'accordo bonario riguarda tutte le riserve iscritte fino al momento dell'avvio del procedimento stesso e può essere reiterato quando le riserve iscritte, ulteriori e diverse rispetto a quelle già esaminate, raggiungano nuovamente l'importo di cui al primo periodo, nell'ambito comunque di un limite massimo complessivo del 15 per cento dell'importo del contratto.
2. Il direttore dei lavori o il direttore dell'esecuzione del contratto dà immediata comunicazione al responsabile unico del procedimento delle riserve di cui al comma 1, trasmettendo nel più breve tempo possibile una propria relazione riservata.
Il responsabile unico del procedimento valuta l'ammissibilità e la non manifesta infondatezza delle riserve ai fini dell'effettivo raggiungimento del limite di valore di cui al comma 1 e attiva l'accordo bonario per la risoluzione delle riserve iscritte prima dell'approvazione del certificato di collaudo.
3. Il responsabile unico del procedimento, entro 15 giorni dalla comunicazione di cui al comma 2, acquisita la relazione riservata del direttore dei lavori e, ove costituito, dell'organo di collaudo, può richiedere alla Camera arbitrale l'indicazione di una lista di cinque esperti aventi competenza specifica in relazione all'oggetto del contratto. Il responsabile unico del procedimento e il soggetto che ha formulato le riserve scelgono d'intesa, nell'ambito della lista, l'esperto incaricato della formulazione della proposta motivata di accordo bonario. In caso di mancata intesa tra il responsabile unico del procedimento e il soggetto che ha formulato le riserve, entro quindici giorni dalla trasmissione della lista l'esperto è nominato dalla Camera arbitrale che ne fissa anche il compenso secondo le modalità definite all'articolo 209, comma 16, del codice dei contratti. La proposta è formulata dall'esperto entro novanta giorni dalla nomina. Qualora il RUP non richieda la nomina dell'esperto, la proposta è formulata dal RUP entro novanta giorni dalla comunicazione di cui al comma 2.
4. L'esperto, qualora nominato, ovvero il RUP, verificano le riserve in contraddittorio con il soggetto che le ha formulate, effettuano eventuali ulteriori audizioni, istruiscono la questione anche con la raccolta di dati e

informazioni e con l'acquisizione di eventuali altri pareri, e formulano, accertata e verificata la disponibilità di idonee risorse economiche, una proposta di accordo bonario, che viene trasmessa al dirigente competente della stazione appaltante e al soggetto che ha formulato le riserve. Se la proposta è accettata dalle parti, entro quarantacinque giorni dal suo ricevimento, l'accordo bonario è concluso e viene redatto verbale sottoscritto dalle parti. L'accordo ha natura di transazione. Sulla somma riconosciuta in sede di accordo bonario sono dovuti gli interessi al tasso legale a decorrere dal sessantesimo giorno successivo alla accettazione dell'accordo bonario da parte della stazione appaltante. In caso di reiezione della proposta da parte del soggetto che ha formulato le riserve ovvero di inutile decorso del termine di cui al secondo periodo possono essere aditi gli arbitri o il giudice ordinario.

5. Le controversie relative a diritti soggettivi derivanti dall'esecuzione possono essere risolte mediante transazione nel rispetto del codice civile, solo ed esclusivamente nell'ipotesi in cui non risulti possibile esperire altri rimedi alternativi all'azione giurisdizionale.

Ove il valore dell'importo sia superiore a 200.000 euro, è acquisito il parere in via legale dell'Avvocatura dello Stato, qualora si tratti di amministrazioni centrali, ovvero di un legale interno alla struttura, ove esistente, secondo il rispettivo ordinamento, qualora si tratti di amministrazioni sub centrali.

La proposta di transazione può essere formulata sia dal soggetto aggiudicatario che dal dirigente competente, sentito il responsabile unico del procedimento.

6. L'impresa, in caso di rifiuto della proposta di accordo bonario ovvero di inutile decorso del termine per l'accettazione, può instaurare un contenzioso giudiziario entro i successivi sessanta giorni, a pena di decadenza.

Art. 46 - Controversie e arbitrato

1. Le controversie sui diritti soggettivi, comprese quelle conseguenti al mancato raggiungimento dell'accordo bonario di cui all'articolo Art. 45, saranno deferite ad arbitri, secondo le modalità previste dall'articolo 213 del codice dei contratti.
2. Il collegio arbitrale è composto da tre membri ed è nominato dalla Camera arbitrale di cui all'articolo 214 del codice dei contratti. Ciascuna delle parti, nella domanda di arbitrato o nell'atto di resistenza alla domanda, designa l'arbitro di propria competenza scelto tra soggetti di provata esperienza e indipendenza nella materia oggetto del contratto cui l'arbitrato si riferisce. Il Presidente del collegio arbitrale è nominato e designato dalla Camera arbitrale, scegliendolo tra i soggetti iscritti all'albo di cui al comma 2 dell'articolo 220 del codice dei contratti, in possesso di particolare esperienza nella materia oggetto del contratto cui l'arbitrato si riferisce.
3. Per la nomina degli arbitri vanno rispettate anche le disposizioni di cui all'articolo 213, commi 5 e 6, del codice dei contratti.
4. Al fine della nomina del collegio, la domanda di arbitrato, l'atto di resistenza ed eventuali controdeduzioni sono trasmessi alla Camera arbitrale. Sono altresì trasmesse le designazioni di parte. Contestualmente alla nomina del Presidente, la Camera arbitrale comunica alle parti la misura e le modalità del deposito da effettuarsi in acconto del corrispettivo arbitrale. Il Presidente del collegio arbitrale nomina, se necessario, il segretario, scegliendolo tra il personale interno all'ANAC.
5. La sede del collegio arbitrale sarà Presso la sede della camera arbitrale (ANAC).
6. Ai giudizi arbitrali si applicano le disposizioni del codice di procedura civile, salvo quanto disposto dal codice dei contratti. In particolare, sono ammissibili tutti i mezzi di prova previsti dal codice di procedura civile, con esclusione del giuramento in tutte le sue forme.
7. I termini che gli arbitri hanno fissato alle parti per le loro allegazioni e istanze istruttorie possono essere considerati perentori, con la conseguenza che la parte che non li ha rispettati è dichiarata decaduta, solo

se vi sia una previsione in tal senso o nella convenzione di arbitrato o in un atto scritto separato o nel regolamento processuale che gli arbitri stessi si sono dati.

8. Il lodo si ha per pronunciato con la sua ultima sottoscrizione e diviene efficace con il suo deposito presso la Camera arbitrale per i contratti pubblici. Entro quindici giorni dalla pronuncia del lodo, va corrisposta, a cura degli arbitri e a carico delle parti, una somma pari all'uno per mille del valore della relativa controversia. Detto importo è direttamente versato all'ANAC.
9. Il lodo è impugnabile, oltre che per motivi di nullità, anche per violazione delle regole di diritto relative al merito della controversia. L'impugnazione è proposta nel termine di novanta giorni dalla notificazione del lodo e non è più proponibile dopo il decorso di centoottanta giorni dalla data del deposito del lodo presso la Camera arbitrale.
10. Su istanza di parte la Corte d'appello può sospendere, con ordinanza, l'efficacia del lodo, se ricorrono gravi e fondati motivi. Si applica l'articolo 351 del codice di procedura civile. Quando sospende l'efficacia del lodo, o ne conferma la sospensione disposta dal presidente, il collegio verifica se il giudizio è in condizione di essere definito. In tal caso, fatte precisare le conclusioni, ordina la discussione orale nella stessa udienza o camera di consiglio, ovvero in una udienza da tenersi entro novanta giorni dall'ordinanza di sospensione; all'udienza pronunzia sentenza a norma dell'articolo 281-sexies del codice di procedura civile. Se ritiene indispensabili incombenti istruttori, il collegio provvede su di essi con la stessa ordinanza di sospensione e ne ordina l'assunzione in una udienza successiva di non oltre novanta giorni; quindi provvede ai sensi dei periodi precedenti.
11. Il compenso degli arbitri dovrà avvenire nel rispetto di quanto stabilito dall'articolo 209, commi da 16 a 21 del codice dei contratti.

Art. 47 - Contratti collettivi e disposizioni sulla manodopera

1. L'appaltatore è tenuto a rispettare tutte le leggi, regolamenti e norme vigenti in materia, nonché eventualmente entrate in vigore nel corso dei lavori, e in particolare:
 - a. nell'esecuzione dei lavori che formano oggetto del presente appalto, l'appaltatore si obbliga ad applicare integralmente il contratto nazionale di lavoro per gli operai dipendenti dalle aziende industriali edili e affini e gli accordi locali e aziendali integrativi dello stesso, in vigore per il tempo e nella località in cui si svolgono i lavori;
 - b. i suddetti obblighi vincolano l'appaltatore anche se non è aderente alle associazioni stipulanti o receda da esse e indipendentemente dalla natura industriale o artigiana, dalla struttura o dalle dimensioni dell'impresa stessa e da ogni altra sua qualificazione giuridica;
 - c. è obbligato al regolare assolvimento degli obblighi contributivi in materia previdenziale, assistenziale, antinfortunistica e in ogni altro ambito tutelato dalle leggi speciali;
 - d. è responsabile in rapporto alla Stazione appaltante dell'osservanza delle norme anzidette da parte degli eventuali subappaltatori nei confronti dei rispettivi dipendenti, anche nei casi in cui il contratto collettivo non disciplini l'ipotesi del subappalto; il fatto che il subappalto non sia stato autorizzato non esime l'appaltatore dalla responsabilità.
2. In accordo all'articolo 11, comma 5, del codice dei contratti, in caso di inadempienza contributiva risultante dal documento unico di regolarità contributiva relativo a personale dipendente dell'affidatario o del subappaltatore o dei soggetti titolari di subappalti e cottimi, impiegato nell'esecuzione del contratto, la stazione appaltante trattiene dal certificato di pagamento l'importo corrispondente all'inadempienza per il successivo versamento diretto agli enti previdenziali e assicurativi, compresa, nei lavori, la cassa edile. Sull'importo netto progressivo delle prestazioni è operata una ritenuta dello 0,50 per cento; le ritenute possono essere svincolate soltanto in sede di liquidazione finale, dopo l'approvazione da parte della stazione appaltante del certificato di collaudo o di verifica di conformità, previo rilascio del documento unico di regolarità contributiva.

3. In caso di ritardo nel pagamento delle retribuzioni dovute al personale di cui al comma 2, il responsabile unico del procedimento invita per iscritto il soggetto inadempiente, ed in ogni caso l'affidatario, a provvedervi entro i successivi quindici giorni. Ove non sia stata contestata formalmente e motivatamente la fondatezza della richiesta entro il termine sopra assegnato, la stazione appaltante paga anche in corso d'opera direttamente ai lavoratori le retribuzioni arretrate detraendo il relativo importo dalle somme dovute all'affidatario del contratto.
4. In ogni momento il direttore dei lavori e, per suo tramite, il RUP possono richiedere all'appaltatore e ai subappaltatori copia del libro unico del lavoro di cui all'articolo 39 della legge 9 agosto 2008, n. 133, e al personale presente in cantiere i documenti di riconoscimento per verificarne la effettiva iscrizione nel predetto libro unico.
5. Ai sensi degli articoli 18, comma 1, lettera u), 20, comma 3 e 26, comma 8, del Decreto n. 81 del 2008, nonché dell'articolo 5, comma 1, primo periodo, della legge n. 136 del 2010, l'appaltatore è obbligato a fornire a ciascun soggetto occupato in cantiere una apposita tessera di riconoscimento, impermeabile ed esposta in forma visibile, corredata di fotografia, contenente le generalità del lavoratore, l'indicazione del datore di lavoro e la data di assunzione del lavoratore. L'appaltatore risponde dello stesso obbligo anche per il personale dei subappaltatori autorizzati; la tessera dei predetti lavoratori deve riportare gli estremi dell'autorizzazione al subappalto. Tutti i lavoratori sono tenuti ad esporre tale tessera di riconoscimento.
6. Sono soggetti agli stessi obblighi, provvedendo in proprio, anche i lavoratori autonomi che esercitano direttamente la propria attività nei cantieri e il personale presente occasionalmente in cantiere che non sia dipendente dell'appaltatore o degli eventuali subappaltatori (soci, artigiani di ditte individuali senza dipendenti, professionisti, fornitori esterni, collaboratori familiari e simili); in tali casi, la tessera di riconoscimento deve riportare i dati identificativi del committente ai sensi dell'articolo 5, comma 1, secondo periodo, della legge n. 136 del 2010.
7. In caso di violazione dei commi 4 e 5, il datore di lavoro è sanzionato amministrativamente con il pagamento di una somma da euro 100 ad euro 500 per ciascun lavoratore. Si applica, invece, una sanzione amministrativa da euro 50 a euro 300 al lavoratore munito della tessera di riconoscimento di cui al comma 3 che non provvede ad esporla. Per tali sanzioni non è ammessa la procedura di diffida di cui all'articolo 13 del decreto legislativo 23 aprile 2004, n. 124.

Art. 48 - Documento Unico di Regolarità Contributiva (DURC)

1. La stipula del contratto, l'erogazione di qualunque pagamento a favore dell'appaltatore, la stipula di eventuali atti di sottomissione o di appendici contrattuali, il rilascio delle autorizzazioni al subappalto, il certificato di collaudo, sono subordinati all'acquisizione del DURC.
2. Il DURC è acquisito d'ufficio dalla Stazione appaltante.
3. Il DURC ha validità 120 giorni ai sensi dell'articolo 31, comma 5, della legge 98 del 2013. Pertanto, dopo la stipula del contratto, esso è richiesto ogni 120 giorni o in occasione del primo pagamento se anteriore a tale termine e nel periodo di validità può essere adoperato solo per il pagamento delle rate di acconto e per il certificato di collaudo.
4. Ai sensi dell'articolo 31, comma 3, della legge n. 98 del 2013, in caso di ottenimento del DURC che segnali un'inadempienza contributiva relativo a uno o più soggetti impiegati nell'esecuzione del contratto, in assenza di regolarizzazione tempestiva, la Stazione appaltante:
 - a. chiede tempestivamente ai predetti istituti e casse la quantificazione, se non risulta dal DURC, dell'ammontare delle somme che hanno determinato l'irregolarità;
 - b. trattiene un importo, corrispondente all'inadempimento, sui certificati di pagamento delle rate di acconto e sulla rata di saldo di cui agli articoli Art. 24 e Art. 25 del presente Capitolato Speciale;
 - c. corrisponde direttamente agli enti previdenziali e assicurativi, compresa, la Cassa edile, quanto dovuto per gli inadempimenti accertati mediante il DURC, in luogo dell'appaltatore e dei subappaltatori;

- d. provvede alla liquidazione delle rate di acconto e della rata di saldo di cui agli articoli Art. 24 e Art. 25 del presente Capitolato Speciale, limitatamente alla eventuale disponibilità residua.
5. Qualora il DURC sia negativo per due volte consecutive il DURC relativo al subappaltatore, la Stazione appaltante contesta gli addebiti al subappaltatore assegnando un termine non inferiore a 15 (quindici) giorni per la presentazione delle controdeduzioni; in caso di assenza o inidoneità di queste la Stazione appaltante pronuncia la decadenza dell'autorizzazione al subappalto.

Art. 49 - Risoluzione del contratto e recesso

1. Ai sensi dell'articolo 122, comma 1, del codice dei contratti, le stazioni appaltanti possono risolvere un contratto pubblico durante il periodo di validità dello stesso, se una o più delle seguenti condizioni sono soddisfatte:
 - a. il contratto ha subito una modifica sostanziale che avrebbe richiesto una nuova procedura di appalto ai sensi dell'articolo 120 del codice dei contratti;
 - b. con riferimento alle modificazioni di cui all'articolo 120, comma 1, lettere b) e c) del codice dei contratti sono state superate le soglie di cui al comma 7 del predetto articolo; con riferimento alle modificazioni di cui all'articolo 120, comma 1, lettera e) del predetto codice, sono state superate eventuali soglie stabilite dalle amministrazioni aggiudicatrici o dagli enti aggiudicatori; con riferimento alle modificazioni di cui all'articolo 120, comma 1, sono state superate le soglie di cui al medesimo comma 3, lettere a) e b);
 - c. l'aggiudicatario o il concessionario si è trovato, al momento dell'aggiudicazione dell'appalto o della concessione, in una delle situazioni di cui all'articolo 94, comma 1, del codice dei contratti per quanto riguarda i settori ordinari e avrebbe dovuto pertanto essere escluso dalla procedura di appalto, ovvero ancora per quanto riguarda i settori speciali avrebbe dovuto essere escluso a norma dell'articolo ;
 - d. l'appalto non avrebbe dovuto essere aggiudicato in considerazione di una grave violazione degli obblighi derivanti dai trattati, come riconosciuto dalla Corte di giustizia dell'Unione europea in un procedimento ai sensi dell'articolo 258 TFUE, o di una sentenza passata in giudicato per violazione delle norme contenute nel presente codice;
2. Le stazioni appaltanti risolvono il contratto pubblico durante il periodo di efficacia dello stesso qualora:
 - a. qualora nei confronti dell'appaltatore sia intervenuta la decadenza dell'attestazione di qualificazione per aver prodotto falsa documentazione o dichiarazioni mendaci;
 - b. nei confronti dell'appaltatore sia intervenuto un provvedimento definitivo che dispone l'applicazione di una o più misure di prevenzione di cui al codice delle leggi antimafia e delle relative misure di prevenzione, ovvero sia intervenuta sentenza di condanna passata in giudicato per i reati di cui all'articolo 80 del codice dei contratti.
3. Quando il direttore dei lavori o il responsabile dell'esecuzione del contratto, se nominato, accerta un grave inadempimento alle obbligazioni contrattuali da parte dell'appaltatore, tale da comprometterne la buona riuscita delle prestazioni, invia al responsabile del procedimento una relazione particolareggiata, corredata dei documenti necessari, indicando la stima dei lavori eseguiti regolarmente, il cui importo può essere riconosciuto all'appaltatore. Lo stesso formula, altresì, la contestazione degli addebiti all'appaltatore, assegnando un termine non inferiore a quindici giorni per la presentazione delle proprie controdeduzioni al responsabile del procedimento. Acquisite e valutate negativamente le predette controdeduzioni, ovvero scaduto il termine senza che l'appaltatore abbia risposto, la stazione appaltante su proposta del responsabile del procedimento dichiara risolto il contratto.
4. Il contratto è altresì risolto qualora si verificano le condizioni di cui all'articolo Art. 20, comma 1, del presente Capitolato e in caso violazione delle prescrizioni in materia di tracciabilità dei pagamenti, in applicazione dell'articolo Art. 60 comma 5, del presente Capitolato o nullità assoluta del contratto perché assenti le disposizioni in materia di tracciabilità dei pagamenti, ai sensi dell'articolo 3, comma 8, della legge 136/2010.
5. Sono causa di risoluzione:

- il mancato rispetto della normativa sulla sicurezza e la salute dei lavoratori di cui al Decreto n. 81 del 2008 o ai piani di sicurezza di cui agli articoli Art. 39 e Art. 41, integranti il contratto, e delle ingiunzioni fattegli al riguardo dal direttore dei lavori, dal RUP o dal coordinatore per la sicurezza;
- le azioni o omissioni finalizzate ad impedire l'accesso al cantiere al personale ispettivo del Ministero del lavoro e della previdenza sociale o dell'A.S.L., oppure del personale ispettivo degli organismi paritetici, di cui all'articolo 51 del Decreto n. 81 del 2008.

6. Nel caso di risoluzione del contratto l'appaltatore ha diritto soltanto al pagamento delle prestazioni relative ai lavori, servizi o forniture regolarmente eseguiti, decurtato degli oneri aggiuntivi derivanti dallo scioglimento del contratto.
7. Il responsabile unico del procedimento, nel comunicare all'appaltatore la determinazione di risoluzione del contratto, dispone, con preavviso di venti giorni, che il direttore dei lavori curi la redazione dello stato di consistenza dei lavori già eseguiti, l'inventario di materiali, macchine e mezzi d'opera e la relativa presa in consegna.
8. Qualora sia stato nominato l'organo di collaudo, lo stesso procede a redigere, acquisito lo stato di consistenza, un verbale di accertamento tecnico e contabile con le modalità di cui al presente codice. Con il verbale è accertata la corrispondenza tra quanto eseguito fino alla risoluzione del contratto e ammesso in contabilità e quanto previsto nel progetto approvato nonché nelle eventuali perizie di variante; è altresì accertata la presenza di eventuali opere, riportate nello stato di consistenza, ma non previste nel progetto approvato nonché nelle eventuali perizie di variante.
9. Nei casi di cui ai commi 2 e 3, in sede di liquidazione finale dei lavori, servizi o forniture riferita all'appalto risolto, l'onere da porre a carico dell'appaltatore è determinato anche in relazione alla maggiore spesa sostenuta per affidare ad altra impresa i lavori ove la stazione appaltante non si sia avvalsa della facoltà di interpellare i soggetti che hanno partecipato all'originaria procedura di gara, prevista dall'articolo 124 comma 1, del codice dei contratti.
10. Nei casi di risoluzione del contratto di appalto dichiarata dalla stazione appaltante l'appaltatore deve provvedere al ripiegamento dei cantieri già allestiti e allo sgombero delle aree di lavoro e relative pertinenze nel termine a tale fine assegnato dalla stessa stazione appaltante; in caso di mancato rispetto del termine assegnato, la stazione appaltante provvede d'ufficio addebitando all'appaltatore i relativi oneri e spese. La stazione appaltante, in alternativa all'esecuzione di eventuali provvedimenti giurisdizionali cautelari, possessori o d'urgenza comunque denominati che inibiscano o ritardino il ripiegamento dei cantieri o lo sgombero delle aree di lavoro e relative pertinenze, può depositare cauzione in conto vincolato a favore dell'appaltatore o prestare fideiussione bancaria o polizza assicurativa con le modalità di cui all'articolo 106 del codice dei contratti, pari all'uno per cento del valore del contratto. Resta fermo il diritto dell'appaltatore di agire per il risarcimento dei danni.
11. Ai sensi dell'articolo 123 del codice dei contratti, la stazione appaltante può recedere dal contratto in qualunque tempo previo il pagamento dei lavori eseguiti nonché del valore dei materiali utili esistenti in cantiere, oltre al decimo dell'importo delle opere non eseguite.

Il decimo dell'importo delle opere non eseguite è calcolato sulla differenza tra l'importo dei quattro quinti del prezzo posto a base di gara, depurato del ribasso d'asta e l'ammontare netto dei lavori eseguiti.

12. L'esercizio del diritto di recesso di cui al comma 11 è preceduto da formale comunicazione all'appaltatore da darsi con un preavviso non inferiore a venti giorni, decorsi i quali la stazione appaltante prende in consegna i lavori ed effettua il collaudo definitivo.
13. I materiali, il cui valore è riconosciuto dalla stazione appaltante a norma del comma 11, sono soltanto quelli già accettati dal direttore dei lavori o del direttore dell'esecuzione del contratto, se nominato, o del RUP in sua assenza, prima della comunicazione del preavviso di cui al comma 12.
14. La stazione appaltante può trattenere le opere provvisorie e gli impianti che non siano in tutto o in parte asportabili ove li ritenga ancora utilizzabili. In tal caso essa corrisponde all'appaltatore, per il

valore delle opere e degli impianti non ammortizzato nel corso dei lavori eseguiti, un compenso da determinare nella minor somma fra il costo di costruzione e il valore delle opere e degli impianti al momento dello scioglimento del contratto.

15. L'appaltatore deve rimuovere dai magazzini e dai cantieri i materiali non accettati dal direttore dei lavori e deve mettere i predetti magazzini e cantieri a disposizione della stazione appaltante nel termine stabilito; in caso contrario lo sgombero è effettuato d'ufficio e a sue spese.

Art. 50 - Gestione dei sinistri

1. Nel caso in cui nel corso dell'esecuzione si verificano sinistri alle persone o danni alle proprietà, il Direttore dei Lavori compila una relazione nella quale descrive il fatto, le presumibili cause e adotta gli opportuni provvedimenti per ridurre le conseguenze dannose. Tale relazione è trasmessa al RUP.
2. Ai sensi dell'articolo 11 del DM n.49 del 07/03/2018, restano a carico dell'esecutore:
 - a. tutte le misure, comprese le opere provvisorie, e tutti gli adempimenti per evitare il verificarsi di danni alle opere, all'ambiente, alle persone e alle cose nell'esecuzione dell'appalto;
 - b. l'onere per il ripristino di opere o il risarcimento di danni ai luoghi, a cose o a terzi determinati da mancata, tardiva o inadeguata assunzione dei necessari provvedimenti.
3. L'esecutore non può pretendere indennizzi per danni alle opere o alle provviste se non in caso di fortuito o di forza maggiore e nei limiti consentiti dal contratto.

Nel caso di danni causati da forza maggiore, l'esecutore ne fa denuncia al direttore dei lavori entro 5 giorni da quello dell'evento, a pena la decadenza dal diritto di indennizzo.

4. Al fine di determinare l'eventuale indennizzo di cui al comma 4, il Direttore dei Lavori redige il processo verbale alla presenza di quest'ultimo. Nessun indennizzo è dovuto quando a determinare il danno abbia concorso la colpa dell'esecutore o delle persone delle quali esso è tenuto a rispondere.

CAPO 11 ULTIMAZIONE LAVORI

Art. 51 - Ultimazione dei lavori e gratuita manutenzione

1. L'ultimazione dei lavori, appena avvenuta, è comunicata dall'esecutore per iscritto al direttore dei lavori, il quale procede subito alle necessarie constatazioni in contraddittorio, come stabilito dall'articolo 107, comma 5, del codice dei contratti.
2. Il periodo di gratuita manutenzione decorre dalla data del verbale di ultimazione dei lavori e cessa con l'approvazione finale del certificato di collaudo provvisorio da parte della Stazione appaltante, da effettuarsi entro i termini previsti dall'articolo Art. 52.

Art. 52 - Termini per il collaudo e per l'accertamento della regolare esecuzione

1. Il certificato di collaudo è emesso entro il termine perentorio di 6 mesi dall'ultimazione dei lavori ed ha carattere provvisorio; esso assume carattere definitivo trascorsi due anni dalla data dell'emissione. Decorso tale termine, il collaudo si intende tacitamente approvato anche se l'atto formale di approvazione non sia intervenuto entro i successivi due mesi.
2. Si applica la disciplina di cui agli articoli da 215 a 233 del D.P.R. 207/2010.
3. La Stazione appaltante, durante l'esecuzione dei lavori, può effettuare operazioni di verifica o di collaudo parziale, volte ad accertare la piena rispondenza delle caratteristiche dei lavori in corso di realizzazione agli elaborati progettuali, nel presente Capitolato speciale o nel contratto.
4. Secondo l'articolo 234, comma 2, del D.P.R. 207/2010, la stazione appaltante, preso in esame l'operato e le deduzioni dell'organo di collaudo e richiesto, quando ne sia il caso, i pareri ritenuti necessari all'esame, effettua la revisione contabile degli atti e si determina con apposito provvedimento, entro 60 (sessanta) giorni dalla data di ricevimento degli atti di collaudo, sull'ammissibilità del certificato di collaudo, sulle domande dell'appaltatore e sui risultati degli avvisi ai creditori.
5. Finché non è intervenuta l'approvazione del certificato di cui al comma 1, la stazione appaltante ha facoltà di procedere ad un nuovo collaudo, ai sensi dell'articolo 234, comma 3, del D.P.R. 207/2010.

Art. 53 - Presa in consegna dei lavori ultimati

1. La Stazione appaltante si riserva di prendere in consegna parzialmente o totalmente le opere appaltate anche subito dopo l'ultimazione dei lavori alle condizioni e con le modalità previste dall'articolo 230 del D.P.R. 207/2010.
2. Qualora la Stazione appaltante si avvalga di tale facoltà, che viene comunicata all'appaltatore per iscritto, l'appaltatore non può opporsi per alcun motivo, né può reclamare compensi.
3. L'appaltatore può chiedere che sia redatto apposito verbale circa lo stato delle opere, onde essere garantito dai possibili danni che potrebbero essere arrecati alle opere stesse.
4. La presa di possesso da parte della Stazione appaltante avviene nel termine perentorio fissato dalla stessa per mezzo del direttore dei lavori o del responsabile del procedimento, in presenza dell'appaltatore o di due testimoni in caso di sua assenza.
5. Se la Stazione appaltante non si trova nella condizione di prendere in consegna le opere dopo l'ultimazione dei lavori, l'appaltatore non può reclamare la consegna ed è altresì tenuto alla gratuita manutenzione nei tempi previsti dall'articolo Art. 51, comma 3.

CAPO 12 NORME FINALI

Art. 54 - Oneri e obblighi a carico dell'appaltatore

1. Oltre agli oneri di cui al capitolato generale d'appalto e al presente Capitolato speciale, nonché a quanto previsto da tutti i piani per le misure di sicurezza fisica dei lavoratori, sono a carico dell'appaltatore gli oneri e gli obblighi che seguono:
 - a. la fedele esecuzione del progetto e degli ordini impartiti per quanto di competenza, dal direttore dei lavori, in conformità alle pattuizioni contrattuali, in modo che le opere eseguite risultino a tutti gli effetti collaudabili, esattamente conformi al progetto e a perfetta regola d'arte, richiedendo alla DL tempestive disposizioni scritte per i particolari che eventualmente non risultassero da disegni, dal capitolato o dalla descrizione delle opere. In ogni caso l'appaltatore non deve dare corso all'esecuzione di aggiunte o varianti non ordinate per iscritto ai sensi dell'articolo 1659 del codice civile;
 - b. i movimenti di terra e ogni altro onere relativo alla formazione del cantiere attrezzato, in relazione alla entità dell'opera, con tutti i più moderni e perfezionati impianti per assicurare una perfetta e rapida esecuzione di tutte le opere prestabilite, ponteggi e palizzate, adeguatamente protetti, in adiacenza di proprietà pubbliche o private, la recinzione con solido steccato, nonché la pulizia, la manutenzione del cantiere stesso, l'inghiaimento e la sistemazione delle sue strade, in modo da rendere sicuri il transito e la circolazione dei veicoli e delle persone addette ai lavori tutti, ivi comprese le eventuali opere scorporate o affidate a terzi dallo stesso ente appaltante;
 - c. l'assunzione in proprio, tenendone indenne la Stazione appaltante, di ogni responsabilità risarcitoria e delle obbligazioni relative comunque connesse all'esecuzione delle prestazioni dell'appaltatore a termini di contratto;
 - d. l'esecuzione, in sito o presso gli Istituti autorizzati, di tutte le prove che verranno ordinate dal direttore dei lavori, sui materiali e manufatti impiegati o da impiegarsi nella costruzione, compresa la confezione dei campioni e l'esecuzione di prove di carico che siano ordinate dalla stessa DL su tutte le opere in calcestruzzo semplice o armato e qualsiasi altra struttura portante, nonché prove di tenuta per le tubazioni; in particolare è fatto obbligo di effettuare almeno un prelievo di calcestruzzo per ogni giorno di getto, datato e conservato;
 - e. le responsabilità sulla non rispondenza degli elementi eseguiti rispetto a quelli progettati o previsti dal capitolato;
 - f. il mantenimento, fino all'emissione del certificato di collaudo provvisorio, della continuità degli scoli delle acque e del transito sugli spazi, pubblici e privati, adiacenti le opere da eseguire;
 - g. il ricevimento, lo scarico e il trasporto nei luoghi di deposito o nei punti di impiego secondo le disposizioni della DL, comunque all'interno del cantiere, dei materiali e dei manufatti esclusi dal presente appalto e approvvigionati o eseguiti da altre ditte per conto della Stazione appaltante e per i quali competono a termini di contratto all'appaltatore le assistenze alla posa in opera; i danni che per cause dipendenti dall'appaltatore fossero apportati ai materiali e manufatti suddetti devono essere ripristinati a carico dello stesso appaltatore;
 - h. la concessione, su richiesta del direttore dei lavori, a qualunque altra impresa alla quale siano affidati lavori non compresi nel presente appalto, l'uso parziale o totale dei ponteggi di servizio, delle impalcature, delle costruzioni provvisorie e degli apparecchi di sollevamento per tutto il tempo necessario all'esecuzione dei lavori che la Stazione appaltante intenderà eseguire direttamente oppure a mezzo di altre ditte dalle quali, come dalla Stazione appaltante, l'appaltatore non potrà pretendere compensi di sorta, tranne che per l'impiego di personale addetto ad impianti di sollevamento; il tutto compatibilmente con le esigenze e le misure di sicurezza;
 - i. la pulizia del cantiere e delle vie di transito e di accesso allo stesso, compreso lo sgombero dei materiali di rifiuto lasciati da altre ditte;
 - l. le spese, i contributi, i diritti, i lavori, le forniture e le prestazioni occorrenti per gli allacciamenti provvisori di acqua, energia elettrica, gas e fognatura, necessari per il funzionamento del cantiere e per l'esecuzione dei lavori, nonché le spese per le utenze e i consumi dipendenti dai predetti servizi; l'appaltatore si obbliga a concedere, con il solo rimborso delle spese vive, l'uso dei predetti servizi alle altre ditte che eseguono forniture o lavori per conto della Stazione appaltante, sempre nel rispetto delle esigenze e delle misure di sicurezza;

- m. l'esecuzione di un'opera campione delle singole categorie di lavoro ogni volta che questo sia previsto specificatamente dal presente capitolato o sia richiesto dalla DL, per ottenere il relativo nullaosta alla realizzazione delle opere simili, nonché la fornitura alla DL, prima della posa in opera di qualsiasi materiale o l'esecuzione di una qualsiasi tipologia di lavoro, della campionatura dei materiali, dei dettagli costruttivi e delle schede tecniche relativi alla posa in opera;
 - n. la fornitura e manutenzione dei cartelli di avviso, di fanali, di segnalazioni regolamentari diurne e notturne nei punti prescritti e comunque previste dalle disposizioni vigenti;
 - o. la costruzione e la manutenzione entro il recinto del cantiere di spazi idonei ad uso ufficio del personale di direzione lavori e assistenza, arredati e illuminati;
 - p. la messa a disposizione del personale e la predisposizione degli strumenti necessari per tracciamenti, rilievi, misurazioni, prove e controlli relativi alle operazioni di consegna, verifica, contabilità e collaudo dei lavori tenendo a disposizione della DL i disegni e le tavole per gli opportuni raffronti e controlli, con divieto di darne visione a terzi e con formale impegno di astenersi dal riprodurre o contraffare i disegni e i modelli avuti in consegna;
 - q. la consegna, prima della smobilitazione del cantiere, di un certo quantitativo di materiale usato, per le finalità di eventuali successivi ricambi omogenei, previsto dal presente capitolato o precisato da parte della DL con ordine di servizio e che viene liquidato in base al solo costo del materiale
 - r. l'idonea protezione dei materiali impiegati e messi in opera a prevenzione di danni di qualsiasi natura e causa, nonché la rimozione di dette protezioni a richiesta della DL; nel caso di sospensione dei lavori deve essere adottato ogni provvedimento necessario ad evitare deterioramenti di qualsiasi genere e per qualsiasi causa alle opere eseguite, restando a carico dell'appaltatore l'obbligo di risarcimento degli eventuali danni conseguenti al mancato o insufficiente rispetto della presente norma;
 - s. l'adozione, nel compimento di tutti i lavori, dei procedimenti e delle cautele necessarie a garantire l'incolumità degli operai, delle persone addette ai lavori stessi e dei terzi, nonché ad evitare danni ai beni pubblici e privati, osservando le disposizioni contenute nelle vigenti norme in materia di prevenzione infortuni; con ogni più ampia responsabilità in caso di infortuni a carico dell'appaltatore, restandone sollevati la stazione appaltante, nonché il personale preposto alla direzione e sorveglianza dei lavori;
 - t. il completo sgombero del cantiere entro 15 giorni dal positivo collaudo provvisorio delle opere;
 - u. la richiesta tempestiva dei permessi, sostenendo i relativi oneri, per la chiusura al transito veicolare e pedonale (con l'esclusione dei residenti) delle strade urbane interessate dalle opere oggetto dell'appalto, nonché l'installazione e il mantenimento in funzione per tutta la necessaria durata dei lavori la cartellonista a norma del codice della strada atta ad informare il pubblico in ordine alla variazione della viabilità cittadina connessa con l'esecuzione delle opere appaltate.
2. Al fine di rendere facilmente individuabile la proprietà degli automezzi adibiti al trasporto dei materiali per l'attività dei cantieri, la bolla di consegna del materiale indica il numero di targa e il nominativo del proprietario nonché, se diverso, del locatario, del comodatario, dell'usufruttuario o del soggetto che ne abbia comunque la stabile disponibilità, in accordo all'articolo 4 della legge n. 136 del 2010.
3. L'appaltatore è tenuto a richiedere, prima della realizzazione dei lavori, presso tutti i soggetti diversi dalla Stazione appaltante (Consorti, rogge, privati, Provincia, gestori di servizi a rete e altri eventuali soggetti coinvolti o competenti in relazione ai lavori in esecuzione) interessati direttamente o indirettamente ai lavori, tutti i permessi necessari e a seguire tutte le disposizioni emanate dai suddetti per quanto di competenza, in relazione all'esecuzione delle opere e alla conduzione del cantiere, con esclusione dei permessi e degli altri atti di assenso aventi natura definitiva e afferenti il lavoro pubblico in quanto tale.
4. L'appaltatore è anche obbligato:
- a. ad intervenire alle misure, le quali possono comunque essere eseguite alla presenza di due testimoni se egli, invitato non si presenta;
 - b. a firmare i libretti delle misure, i brogliacci e gli eventuali disegni integrativi, sottopostogli dalla DL, subito dopo la firma di questi;
 - c. a consegnare al direttore dei lavori, con tempestività, le fatture relative alle lavorazioni e somministrazioni previste dal presente Capitolato speciale e ordinate dal direttore dei lavori che per la loro natura si giustificano mediante fattura;

- d. a consegnare al direttore dei lavori le note relative alle giornate di operai, di noli e di mezzi d'opera, nonché le altre provviste somministrate, per gli eventuali lavori previsti e ordinati in economia nonché a firmare le relative liste settimanali sottopostegli dalla direzione lavori.
5. L'appaltatore deve predisporre ed esporre in sito 1 cartello/i di cantiere con le seguenti caratteristiche:
 - a. Dimensioni minime pari a cm. 100 di base e 200 di altezza;
 - b. Con le descrizioni di cui alla Circolare del Ministero dei LL.PP. dell'1 giugno 1990, n. 1729/UL;
 - c. Secondo le indicazioni di cui all'articolo 12 del d.m. 22 gennaio 2008, n. 37;
 - c. Conformità al modello di cui all'allegato «C»;
 - d. Aggiornamento periodico in base all'eventuale mutamento delle condizioni ivi riportate.
6. L'appaltatore deve custodire e garantire la tutela del cantiere, di tutti i manufatti e dei materiali in esso esistenti, anche se di proprietà della Stazione appaltante; tale disposizione vige anche durante periodi di sospensione dei lavori e fino alla presa in consegna dell'opera da parte della Stazione appaltante.

Art. 55 - Conformità agli standard sociali

1. I materiali, le pose e i lavori oggetto dell'appalto devono essere prodotti, forniti, posati ed eseguiti in conformità con gli standard sociali minimi in materia di diritti umani e di condizioni di lavoro lungo la catena di fornitura definiti dalle leggi nazionali dei Paesi ove si svolgono le fasi della catena, e in ogni caso in conformità con le Convenzioni fondamentali stabilite dall'Organizzazione Internazionale del Lavoro e dall'Assemblea Generale delle Nazioni Unite. Gli standard sono riportati nella dichiarazione di conformità utilizzando il modello di cui all'Allegato «I» al decreto del Ministro dell'ambiente 6 giugno 2012 (in G.U. n. 159 del 10 luglio 2012), che deve essere sottoscritta dall'appaltatore prima della stipula del contratto ed è allegata al presente Capitolato.
2. Per consentire alla Stazione appaltante di monitorare la conformità agli standard sociali, l'appaltatore è tenuto a:
 - a. informare fornitori e sub-fornitori, coinvolti nella catena di fornitura dei beni oggetto del presente appalto, della richiesta di conformità agli standard sopra citati avanzata dalla Stazione appaltante nelle condizioni d'esecuzione dell'appalto;
 - b. fornire, su richiesta della Stazione appaltante ed entro il termine stabilito nella stessa richiesta, le informazioni e la documentazione relativa alla gestione delle attività riguardanti la conformità agli standard e i riferimenti dei fornitori e sub-fornitori coinvolti nella catena di fornitura;
 - c. accettare e far accettare dai propri fornitori e sub-fornitori eventuali verifiche ispettive relative alla conformità agli standard, condotte dalla Stazione appaltante o da soggetti indicati e specificatamente incaricati allo scopo da parte della stessa Stazione appaltante;
 - d. intraprendere o far intraprendere dai fornitori e sub-fornitori coinvolti nella catena di fornitura, eventuali ed adeguate azioni correttive, comprese eventuali rinegoziazioni contrattuali, entro i termini stabiliti dalla Stazione appaltante, nel caso che emerga, dalle informazioni in possesso della stessa Stazione appaltante, una violazione contrattuale inerente la non conformità agli standard sociali minimi lungo la catena di fornitura;
 - e. dimostrare, tramite appropriata documentazione fornita alla Stazione appaltante, che le clausole sono rispettate, e a documentare l'esito delle eventuali azioni correttive effettuate.
3. La Stazione appaltante, per le finalità di monitoraggio di cui al comma 2, può chiedere all'appaltatore di compilare dei questionari in conformità al modello di cui all'Allegato III al decreto del Ministro dell'ambiente 6 giugno 2012.
4. La violazione delle clausole in materia di conformità agli standard sociali di cui ai commi 1 comporta l'applicazione della penale nella misura di cui all'articolo Art. 17, comma 1, con riferimento a ciascuna singola violazione accertata in luogo del riferimento ad ogni giorno di ritardo.

Art. 56 - Proprietà dei materiali di scavo e demolizione

1. Come da progetto esecutivo, i lavori non comprendono scavi e/o demolizioni e qualora si verificasse l'esigenza di procedere con tali interventi, anche di lieve entità, il direttore dei lavori procederà ad identificare la soluzione nel rispetto della normativa vigente.

Art. 57 - Utilizzo dei materiali recuperati o riciclati

1. Il progetto non prevede categorie di prodotti ottenibili con materiale riciclato, tra quelle elencate nell'apposito decreto ministeriale emanato ai sensi dell'articolo 2, comma 1, lettera d), del decreto del ministero dell'ambiente 8 maggio 2003, n. 203.

Art. 58 - Terre e rocce da scavo

1. Il progetto non prevede lavorazioni di scavo o sbancamento di terreni né scavi o rimozioni di rocce.

Art. 59 - Eventuale sopravvenuta inefficacia del contratto

1. Se il contratto è dichiarato inefficace in seguito ad annullamento dell'aggiudicazione definitiva per gravi violazioni, si applica l'articolo 121 dell'allegato 1 al D.Lgs. 104/2010 (Codice del processo amministrativo).
2. Se il contratto è dichiarato inefficace in seguito ad annullamento dell'aggiudicazione definitiva per motivi diversi dalle gravi violazioni di cui al comma 1, trova applicazione l'articolo 122 dell'allegato 1 al decreto D.Lgs. 104/2010.
3. In ogni caso si applicano, ove compatibili e in seguito a provvedimento giurisdizionale, gli articoli 123 e 124 dell'allegato 1 al D.Lgs. 104/2010.

Art. 60 - Tracciabilità dei pagamenti e disciplina antimafia

1. Secondo quanto previsto dall'articolo 3, comma 1, della legge 136/2010, gli operatori economici titolari dell'appalto, nonché i subappaltatori, devono comunicare alla Stazione appaltante gli estremi identificativi dei conti correnti, accessi presso banche o presso Poste italiane S.p.A., dedicati, anche se non in via esclusiva, entro 7 (sette) giorni dalla stipula del contratto oppure entro 7 (sette) giorni dalla loro accensione se successiva, comunicando altresì negli stessi termini le generalità e il codice fiscale delle persone delegate ad operare sui predetti conti. L'obbligo di comunicazione è esteso anche alle modificazioni delle indicazioni fornite in precedenza. In assenza delle predette comunicazioni la Stazione appaltante sospende i pagamenti e non decorrono i termini legali per l'applicazione degli interessi legali, degli interessi di mora e per la richiesta di risoluzione di cui all'articolo Art. 27, comma 4, del presente Capitolato.
2. Tutti i flussi finanziari relativi all'intervento per:
 - a. i pagamenti a favore dell'appaltatore, dei subappaltatori, dei sub-contraenti, dei sub-fornitori o comunque di soggetti che eseguono lavori, forniscono beni o prestano servizi in relazione all'intervento, devono avvenire mediante bonifico bancario o postale, ovvero altro mezzo che sia ammesso dall'ordinamento giuridico in quanto idoneo ai fini della tracciabilità;
 - b. i pagamenti di cui alla precedente lettera a) devono avvenire in ogni caso utilizzando i conti correnti dedicati di cui al comma 1;
 - c. i pagamenti destinati a dipendenti, consulenti e fornitori di beni e servizi rientranti tra le spese generali nonché quelli destinati all'acquisto di immobilizzazioni tecniche devono essere eseguiti tramite i conti correnti dedicati di cui al comma 1, per il totale dovuto, anche se non riferibile in via esclusiva alla realizzazione dell'intervento.
3. I pagamenti in favore di enti previdenziali, assicurativi e istituzionali, nonché quelli in favore di gestori e fornitori di pubblici servizi, ovvero quelli riguardanti tributi, possono essere eseguiti anche con strumenti diversi da quelli ammessi dal comma 2, lettera a), fermo restando l'obbligo di documentazione della spesa. Per le spese giornaliere, di importo inferiore o uguale a 1.500 euro possono essere utilizzati sistemi diversi da quelli ammessi dal comma 2, lettera a), fermi restando il divieto di impiego del contante e l'obbligo di documentazione della spesa, secondo quanto disciplinato dall'articolo 3, comma 3, della legge n. 136 del 2010.
4. Ogni pagamento di cui al comma 2, lettera a), deve riportare, in relazione a ciascuna transazione, il CIG e il CUP di cui all'articolo Art. 1, comma 5.
5. Fatte salve le sanzioni amministrative pecuniarie di cui all'articolo 6 della legge 136/2010:
 - a. la violazione delle prescrizioni di cui al comma 2, lettera a), costituisce causa di risoluzione del contratto ai sensi dell'articolo 3, comma 9-bis, della citata legge n. 136 del 2010;

- b. la violazione delle prescrizioni di cui al comma 2, lettere b) e c), o ai commi 3 e 4, se reiterata per più di una volta, costituisce causa di risoluzione del contratto.
6. I soggetti di cui al comma 1 che hanno notizia dell'inadempimento della propria controparte agli obblighi di tracciabilità finanziaria di cui al presente articolo, procedono all'immediata risoluzione del rapporto contrattuale, informandone contestualmente la stazione appaltante e la prefettura-ufficio territoriale del Governo territorialmente competente, ai sensi dell'articolo 3, comma 8, della legge n. 136 del 2010.
7. Le clausole di cui al presente articolo devono essere obbligatoriamente riportate nei contratti sottoscritti con i subappaltatori e i subcontraenti della filiera delle imprese a qualsiasi titolo interessate all'intervento ai sensi del comma 2, lettera a); in assenza di tali clausole i predetti contratti sono nulli senza necessità di declaratoria.
8. Per l'appaltatore non devono sussistere gli impedimenti all'assunzione del rapporto contrattuale previsti dagli articoli 6 e 67 del D.Lgs. 159/2011, in materia antimafia; a tale fine devono essere assolti gli adempimenti di cui al comma successivo. In caso di raggruppamento temporaneo o di consorzio ordinario, tali adempimenti devono essere assolti da tutti gli operatori economici raggruppati e consorziati; in caso di consorzio stabile, di consorzio di cooperative o di imprese artigiane, devono essere assolti dal consorzio e dalle consorziate indicate per l'esecuzione.
9. Prima della stipula del contratto l'appaltatore deve rilasciare una dichiarazione di insussistenza delle condizioni ostative di cui al comma precedente.

Art. 61 - Accordi multilaterali

1. L'appaltatore, con la partecipazione alla gara, ha dichiarato di conoscere e si è impegnato ad accettare e a rispettare i seguenti accordi multilaterali, ai quali anche la Stazione appaltante ha aderito:
- a) patto di integrità / protocollo di legalità, adottato dalla Stazione appaltante in attuazione dell'articolo ___ della legge regionale _____ n. ____ del _____ /della deliberazione del _____ in data _____, n. _____;
- b) protocollo di intesa per _____, sottoscritto presso _____ il _____;
- c) protocollo di intenti per _____, sottoscritto presso _____ il _____.
2. Gli atti di cui al comma 1 costituiscono parte integrante del presente Capitolato e del successivo contratto d'appalto anche se non materialmente allegati.

Art. 62 - Incompatibilità di incarico

1. L'appaltatore, con la partecipazione alla gara, si è impegnato altresì, nel caso di affidamento di incarichi di collaborazione a qualsiasi titolo, a rispettare il seguente divieto imposto dall'articolo 53, comma 16-ter, del D.Lgs. 165/2001: i dipendenti che, negli ultimi tre anni di servizio, hanno esercitato poteri autoritativi o negoziali per conto delle pubbliche amministrazioni non possono svolgere, nei tre anni successivi alla cessazione del rapporto di pubblico impiego, attività lavorativa o professionale presso i soggetti privati destinatari dell'attività della pubblica amministrazione svolta attraverso i medesimi poteri. Alcune precisazioni in merito alla definizione "dipendenti delle pubbliche amministrazioni", per l'applicazione del precedente divieto, sono fornite all'articolo 21 del D.Lgs.39/2013. L'appaltatore si è impegnato, infine, a rispettare e a far rispettare, per quanto di propria competenza, il codice di comportamento dei dipendenti pubblici, ai sensi dell'articolo 2, comma 3, del D.P.R. 62/2013.

Art. 63 - Spese contrattuali, imposte e tasse

1. Sono a carico dell'appaltatore senza diritto di rivalsa:
- a. le spese contrattuali;

- b. le tasse e gli altri oneri per l'ottenimento di tutte le licenze tecniche occorrenti per l'esecuzione dei lavori e la messa in funzione degli impianti;
 - c. le tasse e gli altri oneri dovuti ad enti territoriali (occupazione temporanea di suolo pubblico, passi carrabili, permessi di scarico, canoni di conferimento a discarica ecc.) direttamente o indirettamente connessi alla gestione del cantiere e all'esecuzione dei lavori;
 - d. le spese, le imposte, i diritti di segreteria e le tasse relativi al perfezionamento e alla registrazione del contratto;
 - e. il rimborso, entro il termine di 60 (sessanta) giorni dall'aggiudicazione, alla Stazione appaltante delle spese per le pubblicazioni sulla Gazzetta Ufficiale della Repubblica Italiana degli avvisi o bandi, ai sensi dell'articolo 27, comma 2, del codice dei contratti.
2. Sono altresì a carico dell'appaltatore tutte le spese di bollo per gli atti occorrenti per la gestione del lavoro, dalla consegna alla data di emissione del certificato di collaudo provvisorio.
 3. Se, per atti aggiuntivi o risultanze contabili finali sono necessari aggiornamenti o conguagli delle somme per spese contrattuali, imposte e tasse di cui ai commi 1 e 2, le maggiori somme sono comunque a carico dell'appaltatore e trova applicazione l'articolo 7 del capitolato generale d'appalto.
 4. A carico dell'appaltatore restano inoltre le imposte e gli altri oneri, che, direttamente o indirettamente gravano sui lavori e sulle forniture oggetto dell'appalto.
 5. Il presente contratto è soggetto all'imposta sul valore aggiunto (I.V.A.); l'I.V.A. è regolata dalla legge; tutti gli importi citati nel presente Capitolato speciale si intendono I.V.A. esclusa.

Art. 63 - note finali

Ai sensi dell' art. 226 comma 5 del D.Lgs36/2023 ogni richiamo a disposizioni legislative, regolamentari o amministrative vigenti al decreto legislativo 18 aprile 2016 n.50 o al codice dei contratti vigente alla data di entrata in vigore del codice (D.Lgs. 36/2023) si intende riferito alle corrispondenti disposizioni del codice o in mancanza ai principi desumibili dal codice stesso

PARTE SECONDA

PRESCRIZIONI TECNICHE

CAPO 1 MODALITA' DI ESECUZIONE

Art. 1 - Scavi di fondazione o in trincea

1. Per scavo di fondazione o a sezione obbligata si intende quello praticato al di sotto del piano orizzontale passante per il punto più depresso del terreno o dello sbancamento o dello splateamento precedentemente eseguiti, chiuso su tutti i lati e sempre che il fondo del cavo non sia accessibile ai mezzi di trasporto e quindi l'allontanamento del materiale scavato avvenga mediante tiro in alto.

Per scavi di fondazione in generale, si intendono, quindi, quelli incassati ed a sezione ristretta necessari per dare luogo ai muri o pilastri di fondazione propriamente detti nonché quelli per dare luogo alle fogne, condutture, fossi e cunette.

2. Gli scavi in genere per qualsiasi lavoro, a mano o con mezzi meccanici, dovranno essere eseguiti secondo i disegni di progetto e la relazione geologica e geotecnica di cui al D.M. 17/01/2018, nonché secondo le particolari prescrizioni che saranno date all'atto esecutivo dalla direzione dei lavori. Nell'esecuzione degli scavi in genere l'Appaltatore dovrà procedere in modo da impedire scoscendimenti e franamenti, restando esso, oltreché totalmente responsabile di eventuali danni alle persone e alle opere, altresì obbligato a provvedere a suo carico e spese alla rimozione delle materie frante. L'Appaltatore dovrà, altresì, provvedere a sue spese affinché le acque scorrenti alla superficie del terreno siano deviate in modo che non abbiano a riversarsi nei cavi.
3. Le materie provenienti dagli scavi, ove non siano utilizzabili o non ritenute adatte (a giudizio insindacabile della direzione dei lavori), ad altro impiego nei lavori, dovranno essere portate fuori della sede del cantiere, alle pubbliche discariche ovvero su aree che l'Appaltatore dovrà provvedere a rendere disponibili a sua cura e spese.
4. Qualora le materie provenienti dagli scavi debbano essere successivamente utilizzate, esse dovranno essere depositate, previo assenso della direzione dei lavori, per essere poi riprese a tempo opportuno. In ogni caso le materie depositate non dovranno essere di danno ai lavori, alle proprietà pubbliche o private ed al libero deflusso delle acque scorrenti alla superficie.
5. Gli scavi di fondazione dovranno essere spinti fino alla profondità che dalla Direzione dei lavori verrà ordinata all'atto della loro esecuzione. Le profondità, che si trovano indicate nei disegni, sono perciò di stima preliminare e l'Amministrazione appaltante si riserva piena facoltà di variarle nella misura che reputerà più conveniente, senza che ciò possa dare all'Appaltatore motivo alcuno di fare eccezioni o domande di speciali compensi, avendo egli soltanto diritto al pagamento del lavoro eseguito, coi prezzi contrattuali stabiliti per le varie profondità da raggiungere.
6. E' vietato all'Appaltatore, sotto pena di demolire il già fatto, di por mano alle murature prima che la Direzione dei lavori abbia verificato ed accettato i piani delle fondazioni.
7. I piani di fondazione dovranno essere generalmente orizzontali, ma per quelle opere che cadono sopra falde inclinate, dovranno, a richiesta della Direzione dei lavori, essere disposti a gradini ed anche con determinate contropendenze.

Compiuta la muratura di fondazione, lo scavo che resta vuoto, dovrà essere diligentemente riempito e costipato, a cura e spese dell'Appaltatore, con le stesse materie scavate, sino al piano del terreno naturale primitivo.

8. Gli scavi per fondazione dovranno, quando occorra, essere solidamente puntellati e sbadacchiati con robuste armature, in modo da proteggere contro ogni pericolo gli operai, ed impedire ogni smottamento di materie durante l'esecuzione tanto degli scavi che delle murature.
9. L'Appaltatore è responsabile dei danni ai lavori, alle persone, alle proprietà pubbliche e private che potessero accadere per la mancanza o insufficienza di tali puntellazioni e sbadacchiature, alle quali egli deve provvedere di propria iniziativa, adottando anche tutte le altre precauzioni riconosciute necessarie, senza rifiutarsi per nessun pretesto di ottemperare alle prescrizioni che al riguardo gli venissero impartite dalla Direzione dei lavori.
10. Con il procedere delle murature l'Appaltatore, potrà recuperare i legnami costituenti le armature, sempreché non si tratti di armature formanti parte integrante dell'opera, da restare quindi in posto in proprietà dell'Amministrazione; i legnami però, che a giudizio della Direzione dei lavori, non potessero essere tolti senza pericolo o danno del lavoro, dovranno essere abbandonati negli scavi.

Art. 2 - Scavi di sbancamento

1. Per scavo di sbancamento si intende quello praticato al di sopra del piano orizzontale passante per il punto più depresso del terreno ed aperto almeno da un lato.

Ancora per scavi di sbancamento o sterri andanti s'intendono quelli occorrenti per lo spianamento o sistemazione del terreno su cui dovranno sorgere le costruzioni, per tagli di terrapieni, per la formazione di cortili, giardini, scantinati, piani di appoggio per platee di fondazione, vespai, rampe incassate o trincee stradali, ecc., e in generale tutti quelli eseguiti a sezione aperta su vasta superficie.

2. Gli scavi in genere per qualsiasi lavoro, a mano o con mezzi meccanici, dovranno essere eseguiti secondo i disegni di progetto e la relazione geologica e geotecnica di cui al D.M. 17/01/2018, nonché secondo le particolari prescrizioni che saranno date all'atto esecutivo dalla direzione dei lavori. Nell'esecuzione degli scavi in genere l'Appaltatore dovrà procedere in modo da impedire scoscendimenti e franamenti, restando esso, oltreché totalmente responsabile di eventuali danni alle persone e alle opere, altresì obbligato a provvedere a suo carico e spese alla rimozione delle materie franate. L'Appaltatore dovrà, altresì, provvedere a sue spese affinché le acque scorrenti alla superficie del terreno siano deviate in modo che non abbiano a riversarsi nei cavi.
3. Le materie provenienti dagli scavi, ove non siano utilizzabili o non ritenute adatte (a giudizio insindacabile della direzione dei lavori), ad altro impiego nei lavori, dovranno essere portate fuori della sede del cantiere, alle pubbliche discariche ovvero su aree che l'Appaltatore dovrà provvedere a rendere disponibili a sua cura e spese.
4. Qualora le materie provenienti dagli scavi debbano essere successivamente utilizzate, esse dovranno essere depositate, previo assenso della direzione dei lavori, per essere poi riprese a tempo opportuno. In ogni caso le materie depositate non dovranno essere di danno ai lavori, alle proprietà pubbliche o private ed al libero deflusso delle acque scorrenti alla superficie.

Art. 3 - Rilevati e rinterri

1. Per la formazione dei rilevati o per qualunque opera di rinterro ovvero per riempire i vuoti tra le pareti dei cavi e le murature, o da addossare alle murature, e fino alle quote prescritte dalla direzione dei lavori, si impiegheranno in generale e, salvo quanto segue, fino al loro totale esaurimento, tutte le materie provenienti dagli scavi, in quanto a giudizio della direzione dei lavori disponibili ed adatte per la formazione dei rilevati. Resta comunque vietato a questi fini l'uso di terre appartenenti alle classi A5, A6, A7 e A8. Quando venissero a mancare in tutto o in parte i materiali di cui sopra, si provvederanno le materie occorrenti prelevandole ovunque l'appaltatore crederà di sua convenienza, purché i materiali siano riconosciuti idonei dalla direzione dei lavori.

Per quanto riguarda la stabilità dei rilevati si intende qui richiamato il D.M. 17/01/2018.

2. Il suolo costituente la base sulla quale si dovranno piantare i rilevati dovrà essere accuratamente preparato asportandovi la terra vegetale ed espurgandolo da piante, cespugli, erbe, canne, radici e da qualsiasi altra materia eterogenea, e trasportando fuori della sede del lavoro le materie di rifiuto. La terra vegetale dovrà invece essere depositata in attesa di essere usata per la copertura delle scarpate dei rilevati medesimi o per impieghi diversi indicati dalla direzione dei lavori. La base dei suddetti rilevati, se cadente sulla scarpata di altro rilevato esistente o un terreno a declivio trasversale superiore al quindici per cento, dovrà essere preparata a gradoni con inclinazione inversa a quella del rilevato esistente o del terreno. Tali operazioni, se non contrattualmente diversamente disposto, costituiscono oneri già compresi nei prezzi unitari per cui agli effetti contabili essi non saranno presi in considerazione.

La terra da trasportare nei rilevati dovrà essere anche essa previamente espurgata da erbe, canne, radici e da qualsiasi altra materia estranea e dovrà essere disposta in rilevato a cordoli alti da m 0,30 a m 0,50 e compattata fino al raggiungimento almeno della densità 90 % di quella Proctor Standard.

3. Sarà obbligo dell'appaltatore, escluso qualsiasi compenso, di dare ai rilevati, durante la loro costruzione, quelle maggiori dimensioni richieste dall'asestamento delle terre, affinché all'epoca del collaudo i rilevati eseguiti abbiano dimensioni non inferiore a quelle prescritte.
4. Non si potrà sospendere la costruzione di un rilevato, qualunque sia la causa, senza che ad esso sia stata data una configurazione tale da assicurare lo scolo delle acque piovane. Nella ripresa del lavoro, il rilevato già eseguito dovrà essere espurgato dalle erbe e cespugli che vi fossero nati, nonché configurato a gradoni, praticandovi dei solchi per il collegamento delle nuove materie con quelle prima impiegate.
5. Salvo nei casi eccezionali, quando le cave fossero identificate dal contratto, e salvo il caso di particolari circostanze che sorgessero nel corso dei lavori, l'appaltatore sarà libero di coltivare le cave di prestito dove crederà opportuno, a condizioni però che le materie che esse forniranno non siano di cattiva qualità o comunque non adatte, a giudizio della direzione dei lavori, alla formazione dei rilevati nonché a condizioni che le cave abbiano sempre regolare e completo scolo, in modo da impedire in qualunque tempo ristagni d'acqua od impaludamenti ed inoltre a condizione che siano osservate le disposizioni delle leggi sull'igiene e sulla sanità pubblica.

Le cave stesse non dovranno, a giudizio del direttore dei lavori, pregiudicare la stabilità delle opere da eseguire. I cigli delle cave dovranno trovarsi al piede d'ogni rilevato ad una distanza almeno uguale alla profondità delle cave stesse e non mai minore di metri 2 e le loro scarpe essere disposte con inclinazione di almeno 1,5 di base per 1 di altezza. L'appaltatore non potrà aprire cave di nessuna specie senza avere prima ottenuto il permesso delle autorità competenti e senza avere prima soddisfatte le prescrizioni di legge.

6. Qualora in corso di esecuzione occorra modificare l'inclinazione delle scarpe delle trincee e dei rilevati, l'appaltatore sarà tenuto a riprendere il lavoro e a completarlo senza diritto a speciali compensi, ma alle stesse condizioni e prezzi del contratto per la prima esecuzione.

Art. 4 - Sbadacchiatura

1. Le armature occorrenti per gli scavi di fondazione debbono essere eseguite a regola d'arte ed assicurate in modo da impedire qualsiasi deformazione dello scavo e lo smottamento delle materie.

Art. 5 - Pali infissi gettati in opera con tubo estraibile

1. I pali battuti gettati in opera con tubo forma estraibile rientrano nella categoria più ampia di pali gettati in opera, realizzati riempiendo con calcestruzzo lo spazio interno vuoto di un elemento tubolare metallico fatto penetrare nel terreno mediante battitura o per vibrazione, senza asportazione del terreno medesimo. Viene utilizzato in particolare un tubo forma estraibile, in genere chiuso alla base da un fondello a perdere.
2. Saranno accettate le seguenti tolleranze sull'assetto geometrico del palo:
 - sul diametro esterno della cassaforma infissa: $\pm 2\%$;

- deviazione dell'asse del palo rispetto all'asse di progetto (verticalità): $\leq 2\%$;

- errore rispetto alla posizione planimetrica: non superiore al 15% del diametro nominale.

3. Prima di iniziare l'infissione si dovrà, a cura ed onere dell'impresa, indicare sul terreno la posizione dei pali mediante appositi picchetti sistemati in corrispondenza dell'asse di ciascun palo; su ciascun picchetto dovrà essere riportato il numero progressivo del palo quale risulta dalla pianta della palificata.

L'Impresa esecutrice dovrà presentare:

- una pianta della palificata con la posizione planimetrica di tutti i pali inclusi quelli di prova contrassegnati con numero progressivo;

- un programma cronologico di infissione elaborato in modo da minimizzare gli effetti negativi dell'infissione stessa sulle opere vicine e sui pali già installati (in genere interasse non inferiore ai tre diametri).

4. L'infissione del tubo forma provvisorio sarà eseguita con un battipalo con un battipalo scorrevole su una torre avente guide fisse con perfetto allineamento verticale. Le caratteristiche del battipalo saranno conformi alle indicazioni di progetto, quando esistenti. Potranno essere impiegati i seguenti tipi di battipalo: - battipalo a vapore ad azione singola; - battipalo a vapore a doppia azione; - battipalo diesel. Il battipalo impiegato deve essere in grado di fornire l'energia sufficiente alla infissione entro i terreni presenti nel sito. La definizione delle caratteristiche minime del battipalo sarà eseguita a cura dell'appaltatore, utilizzando le formule dinamiche oppure l'analisi con il metodo dell'onda d'urto, noti che siano le caratteristiche geometriche del palo, il materiale di costruzione, e la portata limite richiesta dal progetto. La massa battente del battipalo dovrà agire su un cuscino (cuffia o testa di battuta) di cui siano note le caratteristiche geometriche e di elasticità. Per ogni attrezzatura l'appaltatore dovrà fornire alla direzione dei lavori le seguenti informazioni: - marca e tipo del battipalo; - principio di funzionamento del battipalo; - energia massima di un colpo e relativa possibilità di regolazione; - n. di colpi al minuto e relativa possibilità di regolazione; - efficienza "E" del battipalo; - caratteristiche del cuscino (materiale, diametro, altezza costante elastica, coefficiente di costituzione); - caratteristiche della cuffia (materiale e peso); - peso degli eventuali adattatori; - peso del battipalo. L'efficienza "E" dovrà essere sempre maggiore del 70%. Qualora richiesto dalla direzione dei lavori, l'appaltatore dovrà provvedere alla strumentazione del battipalo per la misura della velocità terminale del maglio, onde ricavare, sulla base delle caratteristiche dell'attrezzatura certificate dal costruttore, la reale efficienza "E" del battipalo.

L'infissione dei rivestimenti tramite battitura avverrà senza estrazione di materiale, con spostamento laterale del terreno naturale. L'appaltatore dovrà comunicare alla direzione dei lavori il programma cronologico di infissione di tutti i pali, elaborato in modo da rendere minimi gli effetti negativi dell'infissione stessa sulle opere vicine e sui pali già realizzati.

Le gabbie di armatura saranno assemblate in stabilimento o a piè d'opera in conformità ai disegni progettuali esecutivi. Esse saranno posizionate entro i rivestimenti curando il perfetto centramento mediante l'impiego di opportuni distanziatori e rispettando con precisione le quote verticali prescritte nei disegni di progetto. Prima del posizionamento si avrà cura di rimuovere eventuali corpi estranei presenti nel cavo e si verificherà che l'eventuale presenza di acqua entro il tubo di rivestimento non superi il limite di 15 cm.

Terminata l'infissione, il palo viene gettato con calcestruzzo, con o senza la formazione di un bulbo espanso di base. Il getto di calcestruzzo avverrà con contemporanea estrazione ed accorciamento del tubo-forma provvisorio, la cui scarpa deve essere tenuta costantemente sotto un battente di calcestruzzo non inferiore a 2,00 m. A questo scopo ogni manovra di accorciamento del rivestimento esterno e del tubo convogliatore deve essere preceduto dalla misurazione del livello del calcestruzzo, tramite l'impiego di uno scandaglio. Lo scandaglio dovrà essere costituito da un grave metallico, del peso di circa 5 kg, di forma cilindrica con fondo piatto, corredato di un filo di sospensione metrato.

Art. 6 - Pali infissi gettati in opera con rivestimento definitivo

1. I pali infissi gettati in opera con rivestimento definitivo rientrano nella categoria più ampia di pali gettati in opera, realizzati riempiendo con calcestruzzo lo spazio interno vuoto di un elemento tubolare metallico fatto penetrare nel terreno mediante battitura o per vibrazione, senza asportazione del terreno medesimo. Essi, in particolare, presentano un rivestimento definitivo in lamiera d'acciaio, corrugata o liscia e sono chiusi alla base con un fondello d'acciaio. I pali vengono realizzati infiggendo nel terreno il rivestimento tubolare.
2. Saranno accettate le seguenti tolleranze sull'assetto geometrico del palo:
 - sul diametro esterno della cassaforma infissa: $\pm 2\%$;
 - deviazione dell'asse del palo rispetto all'asse di progetto (verticalità): $\leq 2\%$;

 - errore rispetto alla posizione planimetrica: non superiore al 15% del diametro nominale.
3. Prima di iniziare l'infissione si dovrà, a cura ed onere dell'impresa, indicare sul terreno la posizione dei pali mediante appositi picchetti sistemati in corrispondenza dell'asse di ciascun palo; su ciascun picchetto dovrà essere riportato il numero progressivo del palo quale risulta dalla pianta della palificata. L'Impresa esecutrice dovrà presentare:
 - una pianta della palificata con la posizione planimetrica di tutti i pali inclusi quelli di prova contrassegnati con numero progressivo;
 - un programma cronologico di infissione elaborato in modo da minimizzare gli effetti negativi dell'infissione stessa sulle opere vicine e sui pali già installati (in genere interasse non inferiore ai tre diametri).
4. L'infissione del rivestimento dovrà essere eseguita con un battipalo scorrevole su una torre avente guide fisse con perfetto allineamento verticale. Le caratteristiche del battipalo saranno conformi alle indicazioni di progetto, quando esistenti. Potranno essere impiegati i seguenti tipi di battipalo: - battipalo a vapore ad azione singola; - battipalo a vapore a doppia azione; - battipalo diesel. Il battipalo impiegato deve essere in grado di fornire l'energia sufficiente alla infissione entro i terreni presenti nel sito. La definizione delle caratteristiche minime del battipalo sarà eseguita a cura dell'appaltatore, utilizzando le formule dinamiche oppure l'analisi con il metodo dell'onda d'urto, noti che siano le caratteristiche geometriche del palo, il materiale di costruzione, e la portata limite richiesta dal progetto. La massa battente del battipalo dovrà agire su un cuscino (cuffia o testa di battuta) di cui siano note le caratteristiche geometriche e di elasticità. Per ogni attrezzatura l'appaltatore dovrà fornire alla direzione dei lavori le seguenti informazioni: - marca e tipo del battipalo; - principio di funzionamento del battipalo; - energia massima di un colpo e relativa possibilità di regolazione; - n. di colpi al minuto e relativa possibilità di regolazione; - efficienza "E" del battipalo; - caratteristiche del cuscino (materiale, diametro, altezza costante elastica, coefficiente di costituzione); - caratteristiche della cuffia (materiale e peso); - peso degli eventuali adattatori; - peso del battipalo. L'efficienza "E" dovrà essere sempre maggiore del 70%. Qualora richiesto dalla direzione dei lavori, l'appaltatore dovrà provvedere alla strumentazione del battipalo per la misura della velocità terminale del maglio, onde ricavare, sulla base delle caratteristiche dell'attrezzatura certificate dal costruttore, la reale efficienza "E" del battipalo.

L'infissione dei rivestimenti tramite battitura avverrà senza estrazione di materiale, con spostamento laterale del terreno naturale. L'appaltatore dovrà comunicare alla direzione dei lavori il programma cronologico di infissione di tutti i pali, elaborato in modo da rendere minimi gli effetti negativi dell'infissione stessa sulle opere vicine e sui pali già realizzati.

Le gabbie di armatura saranno assemblate in stabilimento o a piè d'opera in conformità ai disegni progettuali esecutivi. Esse saranno posizionate entro i rivestimenti curando il perfetto centramento mediante l'impiego di opportuni distanziatori e rispettando con precisione le quote verticali prescritte nei disegni di progetto. Prima del posizionamento si avrà cura di rimuovere eventuali corpi estranei presenti nel cavo e si verificherà che l'eventuale presenza di acqua entro il tubo di rivestimento non superi il limite di 15 cm.

Il palo viene completato riempiendo il cavo del rivestimento con calcestruzzo armato.

Art. 7 - Fondazione stradale in misto granulare

1. La sovrastruttura stradale è costituita da:
 - strato superficiale;
 - strato di base;
 - strato di fondazione.

Lo strato di fondazione, dunque, è lo strato della parte inferiore della sovrastruttura a contatto con il terreno di appoggio (sottofondo).

2. Prima di eseguire lo strato di fondazione, occorre accertarsi delle condizioni del sottofondo.

Sottofondo con portanza insufficiente e/o con notevole sensibilità all'azione dell'acqua e del gelo deve essere, infatti, migliorato o stabilizzato con appositi interventi, ovvero sostituito per una certa profondità. Il sottofondo viene detto migliorato quando viene integrato con materiale arido (correzione granulometrica) o quando viene trattato con modesti quantitativi di legante, tali da modificare, anche temporaneamente, le sole proprietà fisiche della terra (quali il contenuto naturale di acqua, la plasticità, la costipabilità, il CBR). In alcuni casi, il miglioramento può essere ottenuto mediante opere di drenaggio, ovvero con l'ausilio di geosintetici.

Il sottofondo viene detto stabilizzato quando il legante è in quantità tale da conferire alla terra una

resistenza durevole, apprezzabile mediante prove di trazione e flessione proprie dei materiali solidi. Il legante impiegato è normalmente di tipo idraulico o idrocarburico.

3. Lo strato di fondazione sarà realizzato con misto granulare. Per quanto concerne la modalità di posa, il materiale va steso in strati di spessore finito non superiore a 25 cm e non inferiore a 10 cm e presentarsi, dopo costipamento, uniformemente miscelato, in modo da non presentare segregazione dei suoi componenti. L'eventuale aggiunta di acqua, per raggiungere l'umidità prescritta in funzione della densità, è da effettuarsi mediante dispositivi spruzzatori. La stesa va effettuata con finitrice o con grader appositamente equipaggiato.

Il materiale pronto per il costipamento deve presentare in ogni punto la prescritta granulometria.

Il costipamento di ciascuno strato deve essere eseguito sino a ottenere una densità in situ non inferiore al 98% della densità massima fornita dalla prova aasho modificata.

Per il costipamento e la rifinitura dovranno impiegarsi rulli vibranti o vibranti gommati, tutti semoventi.

4. Le operazioni di cui al comma 3 non devono essere eseguite quando le condizioni ambientali (pioggia, neve, gelo) siano tali da danneggiare la qualità dello strato stabilizzato.

Verificandosi comunque un eccesso di umidità o danni dovuti al gelo, lo strato compromesso dovrà essere rimosso e ricostituito a cura e spese dell'impresa. L'idoneità dei rulli e le modalità di costipamento per ogni cantiere verranno accertate dalla direzione dei lavori con una prova sperimentale, usando le miscele messe a punto per quel cantiere.

5. La superficie finita non dovrà scostarsi dalla sagoma di progetto di oltre 1 cm, controllato a mezzo di un regolo di 4-4,50 m di lunghezza e disposto secondo due direzioni ortogonali. Lo spessore dovrà essere quello prescritto, con una tolleranza in più o in meno del 5%, purché questa differenza si presenti solo saltuariamente. In caso contrario, l'impresa, a sua cura e spese, dovrà provvedere al raggiungimento dello spessore prescritto.

Art. 8 - Fondazione stradale in misto cementato

1. La sovrastruttura stradale è costituita da:
 - strato superficiale;
 - strato di base;
 - strato di fondazione.

Lo strato di fondazione, dunque, è lo strato della parte inferiore della sovrastruttura a contatto con il terreno di appoggio (sottofondo).

2. Prima di eseguire lo strato di fondazione, occorre accertarsi delle condizioni del sottofondo.

Sottofondo con portanza insufficiente e/o con notevole sensibilità all'azione dell'acqua e del gelo deve essere, infatti, migliorato o stabilizzato con appositi interventi, ovvero sostituito per una certa profondità. Il sottofondo viene detto migliorato quando viene integrato con materiale arido (correzione granulometrica) o quando viene trattato con modesti quantitativi di legante, tali da modificare, anche temporaneamente, le sole proprietà fisiche della terra (quali il contenuto naturale di acqua, la plasticità, la costipabilità, il CBR). In alcuni casi, il miglioramento può essere ottenuto mediante opere di drenaggio, ovvero con l'ausilio di geosintetici.

Il sottofondo viene detto stabilizzato quando il legante è in quantità tale da conferire alla terra una resistenza durevole, apprezzabile mediante prove di trazione e flessione proprie dei materiali solidi. Il legante impiegato è normalmente di tipo idraulico o idrocarburico.

3. Lo strato di fondazione sarà realizzato con misto cementato. Prima della stesa dovrà verificarsi che il piano di posa sia sufficientemente umido e, se necessario, si dovrà provvedere alla sua bagnatura, evitando la formazione di superfici fangose.
4. La stesa dovrà essere eseguita impiegando macchine finitrici vibranti. Il tempo massimo tra l'introduzione dell'acqua nella miscela del misto cementato e l'inizio della compattazione non dovrà superare i 60 minuti. Le operazioni di compattazione dello strato dovranno essere realizzate preferibilmente con apparecchiature e sequenze adatte a produrre il grado di addensamento e le prestazioni richieste. La stesa della miscela non dovrà, di norma, essere eseguita con temperature ambiente inferiori a 0 °C e mai sotto la pioggia.

Nel caso in cui le condizioni climatiche (temperatura, soleggiamento, ventilazione) comportino una elevata velocità di evaporazione, è necessario provvedere a un'adeguata protezione delle miscele sia durante il trasporto sia durante la stesa.

Il tempo intercorrente tra la stesa di due strisce affiancate non deve superare di norma le due ore per garantire la continuità della struttura.

Particolari accorgimenti dovranno adottarsi nella formazione dei giunti longitudinali, che andranno protetti con fogli di polietilene o materiale similare.

5. Il giunto di ripresa dovrà essere ottenuto terminando la stesa dello strato a ridosso di una tavola e togliendo la tavola al momento della ripresa della stesa. Se non si fa uso della tavola si deve, prima della ripresa della stesa, provvedere a tagliare l'ultima parte dello strato precedente, in modo da ottenere una parete perfettamente verticale.

Non devono essere eseguiti altri giunti all'infuori di quelli di ripresa.

Art. 9 - Massicciata stradale

1. L'applicazione sulla superficie delle massicciate cilindrate di qualsiasi rivestimento, a base di leganti bituminosi, catramosi od asfaltici, richiede che tale superficie risulti rigorosamente pulita, e cioè scevra in modo assoluto di polvere e fango, in modo da mostrare a nudo il mosaico dei pezzi di pietrisco.

Ove quindi la ripulitura della superficie della massicciata non sia già stata conseguita attraverso un accurato preventivo lavaggio del materiale costituente lo strato superiore, da eseguirsi immediatamente prima dello spandimento e della compressione meccanica, la pulitura si potrà iniziare con scopatrici meccaniche, cui farà seguito la scopatura a mano con lunghe scope flessibili. L'eliminazione dell'ultima polvere si dovrà fare di norma con acqua sotto pressione, salvo che la Direzione dei lavori consenta l'uso di soffiatrici che eliminino la polvere dagli interstizi della massicciata.

Sarà di norma prescritto il lavaggio quando, in relazione al tipo speciale di trattamento stabilito per la massicciata, il costipamento di quest'ultima superficie sia tale da escludere che essa possa essere sconvolta dall'azione del getto d'acqua sotto pressione, e si impieghino, per il trattamento superficiale, emulsioni.

Per leganti a caldo, per altro, il lavaggio sarà consentito solo nei periodi estivi; e sarà comunque escluso quando le condizioni climatiche siano tali da non assicurare il pronto asciugamento della massicciata che possa essere richiesto dal tipo di trattamento o rivestimento da eseguire sulla massicciata medesima, in modo da tener conto della necessità di avere, per quei trattamenti a caldo con bitume o catrame che lo esigono, una massicciata perfettamente asciutta.

2. Le massicciate, tanto se debbono formare la definitiva carreggiata vera e propria portante il traffico dei veicoli di per sé resistente, quanto se debbano eseguirsi per consolidamento o sostegno di pavimentazioni destinate a costituire la carreggiata stessa, saranno eseguite con pietrisco o ghiaia aventi le dimensioni appropriate al tipo di carreggiata.

Il pietrisco sarà ottenuto con la spezzatura a mano o meccanica, curando in quest'ultimo caso di adoperare tipi di frantoi meccanici che spezzino il pietrame od i ciottoloni di elevata durezza da impiegare per la formazione del pietrisco, in modo da evitare che si determinino fratture nell'interno dei singoli pezzi di pietrisco.

3. Il materiale di massicciata, preventivamente ammannito in cumuli di forma geometrica od in cataste pure geometriche sui bordi della strada od in adatte località adiacenti agli effetti della misurazione, qualora non sia diversamente disposto, verrà sparso e regolarizzato in modo che la superficie della massicciata, ad opera finita, abbia in sezione trasversale e per tratti in rettilineo ed in curva, il profilo indicato negli elaborati progettuali o comunque stabilito dalla Direzione dei lavori.

Per la formazione della massicciata si ricorrerà alle comuni carriole o forche e se possibile ad adatti distributori meccanici.

L'altezza dello strato da cilindrare in una sola volta non deve essere superiore a 15 cm.

4. Per quanto concerne la cilindratura, si provvederà all'uopo ed in generale con rullo compressore a motore del peso non minore di 16 tonnellate.

I compressori saranno forniti a piè d'opera dall'Impresa con i relativi macchinisti e conduttori abilitati e con tutto quanto è necessario al loro perfetto funzionamento (salvo che sia diversamente disposto per la fornitura di rulli da parte dell'Amministrazione).

Verificandosi eventualmente guasti ai compressori in esercizio, l'Impresa dovrà provvedere prontamente alla riparazione ed anche alla sostituzione, in modo che le interruzioni di lavoro siano ridotte al minimo possibile.

Il lavoro di compressione o cilindratura dovrà essere iniziato dai margini della strada e gradatamente proseguito verso la zona centrale.

Il rullo dovrà essere condotto in modo che nel cilindrare una nuova zona passi sopra una striscia di almeno 20 cm della zona precedentemente cilindrata, e che nel cilindrare la prima zona marginale venga a comprimere anche una zona di banchina di almeno 20 cm di larghezza.

Non si dovranno cilindrare o comprimere contemporaneamente strati di pietrisco o ghiaia superiori a 12 cm di altezza misurati sul pietrisco soffice sparso, e quindi prima della cilindatura. Pertanto, ed ogni qualvolta la massiciata debba essere formata con pietrisco di altezza superiore a 12 cm misurata sempre come sopra, la cilindatura dovrà essere eseguita separatamente e successivamente per ciascun strato di 12 cm o frazione, a partire da quello inferiore.

Quanto alle modalità di esecuzione delle cilindature queste vengono distinte in 3 categorie:

1° di tipo chiuso;

2° di tipo parzialmente aperto;

3° di tipo completamente aperto;

a seconda dell'uso cui deve servire la massiciata a lavoro di cilindatura ultimato, e dei trattamenti o rivestimenti coi quali è previsto che debba essere protetta.

Qualunque sia il tipo di cilindatura - fatta eccezione delle compressioni di semplice assestamento, occorrenti per poter aprire al traffico senza disagio del traffico stesso, almeno nel primo periodo, la strada o i tratti da conservare a macadam semplice - tutte le cilindature in genere debbono essere eseguite in modo che la massiciata, ad opera finita e nei limiti resi possibili dal tipo cui appartiene, risulti cilindrata a fondo, in modo cioè che gli elementi che la compongono acquistino lo stato di massimo addensamento.

La cilindatura di tipo chiuso, dovrà essere eseguita con uso di acqua, pur tuttavia limitato, per evitare ristagni nella massiciata e rifluimento in superficie del terreno sottostante che possa perciò essere rammollito e con impiego, durante la cilindatura, di materiale di saturazione, comunemente detto aggregante, costituito da sabbione pulito e scevro di materie terrose da scegliere fra quello con discreto potere legante, o da detrito dello stesso pietrisco, se è prescritto l'impiego del pietrisco e come è opportuno per questo tipo, purché tali detriti siano idonei allo scopo. Detto materiale col sussidio dell'acqua e con la cilindatura prolungata in modo opportuno, ossia condotta a fondo, dovrà riempire completamente, od almeno il più che sia possibile, i vuoti che anche nello stato di massimo addensamento del pietrisco restano tra gli elementi del pietrisco stesso.

Ad evitare che per eccesso di acqua si verifichino inconvenienti immediati o cedimenti futuri, si dovranno aprire frequenti tagli nelle banchine, creando dei canaletti di sfogo con profondità non inferiore allo spessore della massiciata ed eventuale sottofondo e con pendenza verso l'esterno.

La cilindatura sarà protratta fino a completo costipamento col numero di passaggi occorrenti in relazione alla qualità e durezza dei materiali prescritto per la massiciata, e in ogni caso non mai inferiore a 120 passate.

La cilindatura di tipo semiaperto, a differenza del precedente, dovrà essere eseguita con le modalità seguenti:

a) l'impiego di acqua dovrà essere pressoché completamente eliminato durante la cilindatura, limitandone l'uso ad un preliminare inaffiamento moderato del pietrisco prima dello spandimento e configurazione, in modo da facilitare l'assestamento dei materiali di massiciata durante le prime passate di compressore, ed a qualche leggerissimo inaffiamento in sede di cilindatura e limitatamente allo strato inferiore da cilindrare per primo (tenuto conto che normalmente la cilindatura di massicciate per strade di nuova costruzione interessa uno strato di materiale di spessore superiore ai 12 cm), e ciò laddove si verificasse qualche difficoltà per ottenere l'assestamento suddetto. Le ultime passate di compressore, e comunque la cilindatura della zona di massiciata che si dovesse successivamente cilindrare, al disopra della zona suddetta di 12 cm, dovranno eseguirsi totalmente a secco;

b) il materiale di saturazione da impiegare dovrà essere della stessa natura, essenzialmente arida e preferibilmente silicea, nonché almeno della stessa durezza, del materiale durissimo, e pure preferibilmente siliceo, che verrà prescritto ed impiegato per le massicciate da proteggere coi trattamenti superficiali e rivestimenti suddetti.

Si potrà anche impiegare materiale detritico ben pulito proveniente dallo stesso pietrisco formante la massiciata (se è previsto impiego di pietrisco), oppure graniglia e pietrischino, sempre dello stesso materiale.

L'impiego dovrà essere regolato in modo che la saturazione dei vuoti resti limitata alla parte inferiore della massicciata e rimangano nella parte superiore per un'altezza di alcuni centimetri i vuoti naturali risultanti dopo completata la cilindratura; qualora vi sia il dubbio che per la natura o dimensione dei materiali impiegati possano rimanere in questa parte superiore vuoti eccessivamente voluminosi a danno dell'economia del successivo trattamento, si dovrà provvedere alla loro riduzione unicamente mediante l'esecuzione dell'ultimo strato, che dovrà poi ricevere il trattamento, con opportuna mescolanza di diverse dimensioni dello stesso materiale di massicciata.

La cilindratura sarà eseguita col numero di passate che risulterà necessario per ottenere il più perfetto costipamento in relazione alla qualità e durezza del materiale di massicciata impiegato, ed in ogni caso con numero non minore di 80 passate.

La cilindratura di tipo completamente aperto differisce a sua volta dagli altri sopradescritti in quanto deve essere eseguita completamente a secco e senza impiego di sorta di materiali saturanti i vuoti.

La massicciata viene preparata per ricevere la penetrazione, mediante cilindratura che non è portata subito a fondo, ma sufficiente a serrare fra loro gli elementi del pietrisco, che deve essere sempre di qualità durissima e preferibilmente siliceo, con le dimensioni appropriate, mentre il definitivo completo costipamento viene affidato alla cilindratura, da eseguirsi successivamente all'applicazione del trattamento in penetrazione.

5. Qualora la massicciata non debba essere cilindrata, si provvederà a dare ad essa una certa consistenza, oltre che con l'impiego di pietrisco assortito (da 60 a 25 mm) escludendo rigorosamente le grosse pezzature, mediante lo spandimento di sabbione di aggregazione che renda possibile l'amalgama di vari elementi sotto un traffico moderato.

Art. 10 - Pavimentazione stradale con bitumi

1. In riferimento alle istruzioni del C.N.R. b.u. n. 169/1994, si riportano le definizioni di cui ai paragrafi seguenti. Le parti del corpo stradale più direttamente interessate dai carichi mobili si possono distinguere essenzialmente in:

- sovrastruttura;
- sottofondo.

Con il termine sovrastruttura si indica la parte del corpo stradale costituita da un insieme di strati sovrapposti, di materiali e di spessori diversi, aventi la funzione di sopportare complessivamente le azioni dal traffico e di trasmetterle e distribuirle, opportunamente attenuate, al terreno d'appoggio (sottofondo) o ad altre idonee strutture.

2. Nella sovrastruttura normalmente sono presenti e si distinguono i seguenti strati:

- strato superficiale;
- strato di base;
- strato di fondazione.

Oggetto del presente articolo sono lo strato superficiale e quello di base.

Lo strato superficiale è lo strato immediatamente sottostante al piano viabile. Nelle sovrastrutture flessibili esso viene suddiviso in due strati:

- strato di usura;
- strato di collegamento (binder).

Lo strato di usura è lo strato disposto a immediato contatto con le ruote dei veicoli, destinato ad assicurare adeguate caratteristiche di regolarità e condizioni di buona aderenza dei veicoli alla superficie di rotolamento, a resistere prevalentemente alle azioni tangenziali di abrasione, nonché a proteggere gli strati inferiori dalle infiltrazioni delle acque superficiali.

Lo strato di collegamento è lo strato, spesso chiamato binder, sottostante al precedente, destinato a integrarne le funzioni portanti e ad assicurarne la collaborazione con gli strati inferiori. Normalmente è costituito da materiale meno pregiato e quindi più economico del sovrastante.

Lo strato di base è lo strato intermedio tra lo strato superficiale e il sottostante strato di fondazione

3. La miscela bituminosa dello strato di base verrà stesa dopo che sia stata accertata dalla direzione dei lavori la rispondenza della fondazione ai requisiti di quota, sagoma, densità e portanza indicati in progetto. Prima della stesa del conglomerato bituminoso su strati di fondazione in misto cementato deve essere rimossa, per garantirne l'ancoraggio, la sabbia eventualmente non trattenuta dall'emulsione stesa precedentemente a protezione del misto cementato stesso. Nel caso di stesa in doppio strato, la sovrapposizione degli strati deve essere realizzata nel più breve tempo possibile. Qualora la seconda stesa non sia realizzata entro le 24 ore successive tra i due strati, deve essere interposta una mano di attacco di emulsione bituminosa in ragione di 0,3 kg/m² di bitume residuo.

La miscela bituminosa del binder e del tappeto di usura verrà stesa sul piano finito dello strato sottostante dopo che sia stata accertata dalla direzione dei lavori la rispondenza di quest'ultimo ai requisiti di quota, sagoma, densità e portanza indicati in progetto.

4. La posa in opera dei conglomerati bituminosi verrà effettuata a mezzo di macchine vibrofinitrici in perfetto stato di efficienza e dotate di automatismi di autolivellamento.

Le vibrofinitrici devono comunque lasciare uno strato finito perfettamente sagomato, privo di sgranamenti e fessurazioni, ed esente da difetti dovuti a segregazione degli elementi litoidi più grossi.

Nella stesa si deve porre la massima cura alla formazione dei giunti longitudinali, preferibilmente ottenuti mediante tempestivo affiancamento di una strisciata alla precedente.

Qualora ciò non sia possibile, il bordo della striscia già realizzata deve essere spalmato con emulsione bituminosa cationica, per assicurare la saldatura della striscia successiva.

Se il bordo risulterà danneggiato o arrotondato, si deve procedere al taglio verticale con idonea attrezzatura.

I giunti trasversali derivanti dalle interruzioni giornaliere devono essere realizzati sempre previo taglio e asportazione della parte terminale di azzeramento.

La sovrapposizione dei giunti longitudinali tra i vari strati deve essere programmata e realizzata in maniera che essi risultino sfalsati fra di loro di almeno 20 cm e non cadano mai in corrispondenza delle due fasce della corsia di marcia normalmente interessata dalle ruote dei veicoli pesanti.

La temperatura del conglomerato bituminoso all'atto della stesa, controllata immediatamente dietro la finitrice, deve risultare in ogni momento non inferiore a 140 °C.

La stesa dei conglomerati deve essere sospesa qualora le condizioni meteorologiche generali possano pregiudicare la perfetta riuscita del lavoro.

Gli strati eventualmente compromessi devono essere immediatamente rimossi e successivamente ricostruiti a spese dell'impresa.

La compattazione dei conglomerati deve iniziare appena stesi dalla vibrofinitrice e condotta a termine senza interruzioni.

5. L'addensamento di ogni strato deve essere realizzato preferibilmente con rulli gommati. Per gli strati di base e di binder possono essere utilizzati anche rulli con ruote metalliche vibranti e/o combinati, di peso idoneo e caratteristiche tecnologiche avanzate, in modo da assicurare il raggiungimento delle massime densità ottenibili. La compattazione dovrà avvenire garantendo un addensamento uniforme in ogni punto, in modo tale da evitare fessurazioni e scorrimenti nello strato appena steso. La superficie degli strati deve presentarsi, dopo la compattazione, priva di irregolarità e di ondulazioni. Un'asta rettilinea lunga 4 m, posta in qualunque direzione sulla superficie finita di ciascuno strato, deve aderirvi uniformemente; può essere tollerato uno scostamento massimo di 5 mm.

Art. 11 - Lastricati

1. La pietra da impiegarsi per i lastricati dovrà essere quella indicata in progetto, con struttura omogenea, resistente all'urto ed all'usura per attrito; le lastre avranno le dimensioni indicate negli elaborati di progetto o, in mancanza, indicate dalla Direzione dei Lavori.

2. Il suolo convenientemente consolidato, sul quale dovrà eseguirsi il lastricato, sarà coperto di uno strato di malta o sabbia, sul quale verranno disposte le lastre in file parallele, di costante spessore, od anche a spina od a disegno, come verrà ordinato dalla Direzione dei lavori, ravvicinate le une alle altre in modo che le connessioni risultino minime in rapporto al grado di lavorazione; queste poi saranno colmate con malta liquida da versarsi e comprimersi con la cazzuola, fino a qualche centimetro dalla superficie e quindi i giunti saranno suggellati con bitume a caldo.

Le lastre dovranno essere lavorate a scalpello negli assetti per un'altezza di almeno un terzo dello spessore.

Le superfici dei lastricati dovranno conformarsi ai profili e alle pendenze volute.

Art. 12 - Gabbioni

L'armatura metallica dei gabbioni o dei materassi dovrà essere aperta e distesa sul suolo, nel luogo di impiego ma, se possibile, fuori opera; verranno raddrizzate le pareti e le testate e verranno quindi effettuate le cuciture dei quattro spigoli verticali, con l'apposito filo, in modo da formare la scatola. Le cuciture saranno eseguite in modo continuo, passando il filo in tutte le maglie con un doppio giro ogni due maglie e prendendo, in tale operazione, i due fili di bordatura che si vengono a trovare a contatto.

1. Predisposto fuori opera un certo numero di gabbioni, ognuno già cucito nella sua forma di scatola, si porrà in opera un gruppo di elementi pronti, disponendoli secondo la sagoma prevista e, prima di effettuare il riempimento, collegandoli fra loro con solide cuciture lungo gli spigoli a contatto, da eseguirsi nello stesso modo indicato per la formazione delle scatole. Man mano che si aggiungono nuovi gruppi di gabbioni, si dovrà provvedere a che questi siano strettamente collegati con quelli già in opera: quanto detto vale anche tra i vari strati dei gabbioni in elevazione.
2. Il materiale di riempimento dovrà essere opportunamente sistemato nell'interno della scatola metallica in modo da ottenere sempre il minimo indice dei vuoti; si dovrà in ogni caso porre la massima attenzione, durante la posa, per evitare lo sfiancamento delle pareti dell'elemento.
3. Durante il riempimento dei gabbioni si dovrà disporre nell'interno della scatola un certo numero di tiranti aventi la funzione di rendere solidali tra loro le pareti opposte dell'armatura metallica ed evitare, in caso di deformazione dell'opera o durante la fase di riempimento, un eccessivo sfiancamento delle scatole. I tiranti, orizzontali, saranno costituiti da pezzi di filo di ferro zincato, dello stesso tipo di quello usato per le cuciture, e verranno agganciati all'armatura metallica con una legatura abbracciante una maglia; i tiranti saranno messi in opera in senso trasversale alla scatola per agganciare le pareti opposte, o ad angolo fra due pareti adiacenti. Mediamente si dovranno mettere in opera da 4 a 6 tiranti per ogni m³ di gabbionata se gli elementi sono alti 1 m, da 2 a 4 tiranti per ogni m³ di gabbionata se gli elementi sono alti 0,5 m.
4. Ultimate le operazioni di riempimento, si procederà alla chiusura del gabbione, abbassando il coperchio ed effettuando le dovute cuciture lungo i suoi bordi.
5. A causa di particolari condizioni locali potrà risultare necessario, per l'esecuzione del lavoro, provvedere alla messa in opera dei gabbioni già predisposti, riempiti e cuciti. In questi casi, l'Impresa dovrà sottoporre all'accettazione dall'Ufficio di Direzione Lavori le modalità esecutive di posa che intenderà adottare, con l'indicazione dei macchinari e del numero di agganci che prevede di utilizzare.

6. Man mano che si poseranno i gabbioni, si dovrà procedere al collegamento con gli elementi già in opera.

Art. 13 - Smaltimento acque piovane stradali

1. Per agevolare lo smaltimento delle acque piovane e impedire infiltrazioni dannose all'interno del corpo stradale, è prevista, ove necessario, la sistemazione e la costruzione di canalette, cunette e cunicoli, nonché la collocazione di caditoie e pozzetti di raccolta delle acque.
2. Le canalette dovranno essere in elementi prefabbricati in lamiera di acciaio ondulata e zincata oppure in conglomerato cementizio o fibrocemento.
L'acciaio della lamiera ondulata dovrà essere della qualità di cui alle norme AASHTO M. 167-70 e AASHTO M. 36-70, con contenuto di rame non inferiore allo 0,20% e non superiore allo 0,40%, spessore minimo di 1,5

mm con tolleranza uni, carico unitario di rottura non minore di 340 N/mm^2 , e sarà protetto su entrambe le facce da zincatura a bagno caldo in quantità non inferiore a 305 g/m^2 per faccia.

3. Le canalette a embrici dovranno essere in conglomerato cementizio vibrato, secondo i disegni tipo di progetto.

Le canalette dovranno estendersi lungo tutta la scarpata, dalla banchina al fosso di guardia.

Prima della posa in opera, l'impresa avrà cura di effettuare lo scavo di impostazione degli elementi di canaletta, dando allo scavo stesso la forma dell'elemento, in modo tale che il piano di impostazione di ciascun elemento risulti debitamente costipato, per evitare il cedimento dei singoli elementi.

L'elemento al piede della canaletta, quando il fosso di guardia non è rivestito e manca l'ancoraggio, dovrà essere bloccato mediante due tondini in acciaio del diametro, infissi nel terreno, in modo tale che sporgano.

Ancoraggi analoghi dovranno essere infissi ogni tre elementi di canaletta per impedire il loro slittamento a valle.

In sommità la canaletta dovrà essere raccordata alla pavimentazione, mediante apposito invito in conglomerato cementizio gettato in opera o prefabbricato.

La sagomatura dell'invito dovrà essere tale che l'acqua non incontri ostacoli al regolare deflusso.

4. La formazione di cunetta potrà avvenire con elementi prefabbricati, aventi le caratteristiche prescritte dal progetto, formate con conglomerato cementizio, con armatura idonea alla dimensione degli elementi. Quest'opera comprenderà la regolarizzazione del piano di posa, la fornitura degli elementi prefabbricati, la sigillatura dei giunti con malta cementizia e quanto altro necessario per consegnare i lavori.

Per tutti i manufatti in elementi prefabbricati di conglomerato cementizio vibrato e/o centrifugato, il controllo della resistenza del conglomerato sarà eseguito a cura e spese dell'impresa, sotto il controllo della direzione dei lavori, prelevando da ogni partita un elemento dal quale ricavare quattro provini cubici da sottoporre a prove di compressione presso un laboratorio ufficiale di cui all'art. 59 del D.P.R. n. 380/2001, indicato dalla stessa direzione dei lavori.

Tassativamente si prescrive che ciascuna partita sottoposta a controllo non potrà essere posta in opera fino a quando non saranno noti i risultati positivi delle prove.

5. La costruzione di cunicoli drenanti, aventi sezione all'interno del rivestimento, non superiore a 30 m^2 , potrà avvenire con perforazione sia a mano sia meccanica in terreni di qualsiasi natura, durezza e consistenza, compresi gli oneri per la presenza e lo smaltimento di acqua di qualsiasi entità e portata, nonché per tutte le puntellature, armature e manto di qualsiasi tipo, natura ed entità. Nell'esecuzione del lavoro si potranno adottare gli stessi sistemi di scavo utilizzati per le gallerie, quali:
 - l'impiego di centinature, semplici o accoppiate, costituite da profilati o da strutture reticolari in ferro tondo, se è il caso integrate da provvisorie puntellature intermedie;
 - il contenimento del cielo o delle pareti di scavo con elementi prefabbricati in conglomerato cementizio, con conglomerato cementizio lanciato a pressione con l'eventuale incorporamento di rete e centine metalliche;
 - l'impiego di ancoraggi e bullonaggi, marciavanti e lamiera metalliche;
 - l'uso di attrezzature speciali e di altre apparecchiature meccaniche e, in genere, qualsiasi altro metodo di scavo a foro cieco.

6. Il rivestimento di canali, cunette e fossi di guardia, sarà eseguito con conglomerato cementizio e cemento cem II con $R_{ck} \geq 30 \text{ MPa}$, gettato in opera con lo spessore previsto nei disegni di progetto, previa regolarizzazione e costipamento del piano di posa; la lavorazione prevede anche l'uso delle casseforme, la rifinitura superficiale e sagomatura degli spigoli, nonché la formazione di giunti.

Il rivestimento di cunette e fossi di guardia può essere eseguito in muratura di pietrame e malta dosata a 350 ³ kg/m di cemento normale, con lavorazione del paramento a faccia vista e stuccatura dei giunti.

Il rivestimento dello spessore indicato in progetto sarà eseguito, previa regolarizzazione e costipamento del piano di posa e predisposizione sullo scavo della malta di allettamento.

7. Per caditoie stradali si intendono i dispositivi che hanno la funzione di raccolta delle acque defluenti nelle cunette stradali o ai bordi di superfici scolanti opportunamente sagomate.

Le caditoie devono essere costituite da un pozzetto di raccolta interrato, generalmente prefabbricato, e dotate di un dispositivo di coronamento formato da un telaio che sostiene un elemento mobile detto *griglia* o *coperchio*, che consente all'acqua di defluire nel pozzetto di raccolta per poi essere convogliata alla condotta di fognatura.

La presa dell'acqua avviene a mezzo di una bocca superiore, orizzontale o verticale, i cui principali tipi sono:

- a griglia;
- a bocca di lupo;
- a griglia e bocca di lupo;
- a fessura.

Un idoneo dispositivo posto tra la griglia di raccolta e la fognatura deve impedire il diffondersi degli odori verso l'esterno (caditoia sifonata).

8. I pozzetti per la raccolta delle acque stradali potranno essere costituiti da pezzi speciali intercambiabili, prefabbricati in conglomerato cementizio armato vibrato, a elevato dosaggio di cemento e pareti di spessore non inferiore a 4 cm, ovvero confezionato in cantiere.

Potranno essere realizzati, mediante associazione dei pezzi idonei, pozzetti con o senza sifone e con raccolta dei fanghi attuata mediante appositi cestelli tronco-conici in acciaio zincato muniti di manico, ovvero con elementi di fondo installati sotto lo scarico. La dimensione interna del pozzetto dovrà essere maggiore o uguale a 45 cm x 45 cm e di 45 cm x 60 cm per i pozzetti sifonati. Il tubo di scarico deve avere un diametro interno minimo di 150 mm.

I pozzetti devono essere forniti perfettamente lisci e stagionati, privi di cavillature, fenditure, scheggiature o altri difetti. L'eventuale prodotto impermeabilizzante deve essere applicato nella quantità indicata dalla direzione dei lavori.

I pozzetti stradali prefabbricati in calcestruzzo armato saranno posti in opera su sottofondo in calcestruzzo ³ dosato a 200 kg di cemento tipo 325 per m d'impasto. La superficie superiore del sottofondo dovrà essere perfettamente orizzontale e a una quota idonea a garantire l'esatta collocazione altimetrica del manufatto rispetto alla pavimentazione stradale.

Prima della posa dell'elemento inferiore si spalmerà il sottofondo con cemento liquido e, qualora la posa avvenga a sottofondo indurito, questo dovrà essere convenientemente bagnato.

I giunti di collegamento dei singoli elementi prefabbricati devono essere perfettamente sigillati con malta cementizia.

Nella posa dell'elemento contenente la luce di scarico, si avrà cura di angolare esattamente l'asse di questa rispetto alla fognatura stradale, in modo che il condotto di collegamento possa inserirsi in quest'ultima senza curve o deviazioni.

Per consentire la compensazione di eventuali differenze altimetriche, l'elemento di copertura dovrà essere posato su anelli di conguaglio dello spessore occorrente.

Se l'immissione avviene dal cordolo del marciapiede, si avrà cura di disporre la maggiore delle mensole porta-secchiello parallela alla bocchetta, così da guidare l'acqua. Poiché lo scarico del manufatto è a manicotto, qualora vengano impiegati, per il collegamento alla fognatura, tubi a bicchiere, tra il bicchiere del primo tubo a valle e il manicotto del pozzetto dovrà essere inserito un pezzo liscio di raccordo.

Art. 14 - Segnaletica stradale

1. Per quanto riguarda la segnaletica, l'Impresa dovrà attenersi alle disposizioni che verranno impartite di volta in volta dalla Direzione dei lavori.

Dovranno essere tenute presenti le norme che sono contenute nel vigente Codice della strada e nel Capitolato speciale dei segnali stradali predisposto dall'Ispettorato Generale Circolazione e Traffico del Ministero dei LL.PP.

2. Verrà rispettata, per quanto applicabile, la norma UNI EN 1436.
3. La segnaletica orizzontale, previa pulitura del manto stradale interessato, dovrà essere eseguita mediante idonee macchine tracciatrici ed ubicata come prescritto dalla direzione dei lavori.
4. Tutti i sostegni metallici devono essere posti in opera su plinto di calcestruzzo dosato a q.li 2,50/mc delle dimensioni opportune ed a giudizio insindacabile della direzione dei lavori.

La lunghezza dell'incastro sarà stabilita di volta in volta dalla Direzione dei lavori, e dove occorra dovranno essere predisposti dei fori per il passaggio di cavi elettrici.

Tutti i supporti metallici dei segnali stradali dovranno essere fissati ai relativi sostegni mediante le apposite staffe e bulloneria di dotazione, previa verifica della verticalità del sostegno stesso. L'asse verticale del segnale dovrà essere parallelo e centrato con l'asse del sostegno metallico. Il supporto metallico dovrà essere opportunamente orientato secondo quanto indicato dalla direzione dei lavori. Tutti i manufatti riguardanti la segnaletica verticale dovranno essere posti in opera a regola d'arte e mantenuti dall'impresa in perfetta efficienza fino al collaudo.

Art. 15 - Barriere di sicurezza

1. Si definiscono barriere stradali di sicurezza i dispositivi aventi lo scopo di realizzare il contenimento dei veicoli che dovessero tendere alla fuoriuscita dalla carreggiata stradale, nelle migliori condizioni di sicurezza possibili.

Non possono essere aperte al traffico le strade per le quali non siano state realizzate le protezioni previste nel progetto approvato.

Per le caratteristiche tecniche di accettazione e collocazione delle barriere stradali di sicurezza si deve fare riferimento alle norme vigenti, tra cui:

C.M. 11 luglio 1987, n. 2337 - Fornitura e posa in opera di beni inerenti la sicurezza della circolazione stradale;

D.M. 4 maggio 1990 - Aggiornamento delle norme tecniche per la progettazione, esecuzione e collaudo dei ponti stradali;

C.M. 25 febbraio 1991, n. 34233 - Legge 2 febbraio 1974, n. 64. Art. 1, D.M. 4 maggio 1990. Istruzioni relative alla normativa tecnica dei ponti stradali;

D.M. 18 febbraio 1992, n. 223 - Regolamento recante istruzioni tecniche per la progettazione, l'omologazione e l'impiego delle barriere stradali di sicurezza;

C.M. 9 giugno 1995, n. 2595 - Barriere stradali di sicurezza. D.M. 18 febbraio 1992, n. 223;

C.ANAS 26 luglio 1996, n. 749/1996 - Fornitura e posa di beni inerenti la sicurezza della circolazione stradale;

D.M. 15 ottobre 1996 - Aggiornamento del D.M. 18 febbraio 1992, n. 223, recante istruzioni tecniche per la progettazione, l'omologazione e l'impiego delle barriere stradali di sicurezza;

C.M. 16 maggio 1996, n. 2357 - Fornitura e posa in opera di beni inerenti la sicurezza della circolazione stradale;

C.M. 15 ottobre 1996. n. 4622 - Istituti autorizzati all'esecuzione di prove d'impatto in scala reale su barriere stradali di sicurezza;

D.M. LL.PP. 15 ottobre 1996 - Aggiornamento del decreto ministeriale 18 febbraio 1992, n. 223, recante istruzioni per la progettazione, l'omologazione e l'impiego delle barriere stradali di sicurezza;

Circ. Ente Nazionale per le strade Prot. 05 dicembre 1997, n. 17600 - Progettazione, omologazione e impiego delle barriere stradali di sicurezza;

D.M. 3 giugno 1998 - Ulteriore aggiornamento delle istruzioni tecniche per la progettazione, l'omologazione e l'impiego delle barriere stradali di sicurezza e delle prescrizioni tecniche per le prove ai fini dell'omologazione;

D.M. LL.PP. 11 giugno 1999 - Integrazioni e modificazioni al decreto ministeriale 3 giugno 1998, recante "Aggiornamento delle istruzioni tecniche per la progettazione, l'omologazione e l'impiego delle barriere stradali di sicurezza";

C.M. 6 aprile 2000 - Art. 9 del decreto ministeriale 18 febbraio 1992, n. 223, e successive modificazioni: Aggiornamento della circolare recante l'elenco degli istituti autorizzati alle prove di impatto al vero ai fini dell'omologazione;

Det. 24 maggio 2001, n. 13 - Appalti per opere protettive di sicurezza stradale (barriere stradali di sicurezza);

D.M. 5 novembre 2001 - Norme funzionali e geometriche per la costruzione delle strade;

C.M. 4 luglio 2002, n. 1173 - Comunicazione dell'avvenuta omologazione di tre barriere stradali di sicurezza per la classe H4, destinazione "spartitraffico" ai sensi dell'art. 9 del decreto ministeriale 18 febbraio 1992, n. 223;

D.M. 17 gennaio 2018 - Nuove norme tecniche per le costruzioni.

Le norme UNI di riferimento sono:

UNI EN 1317-1 - Barriere di sicurezza stradali. Terminologia e criteri generali per i metodi di prova;

UNI EN 1317-2 - Barriere di sicurezza stradali. Classi di prestazione, criteri di accettazione delle prove d'urto e metodi di prova per le barriere di sicurezza;

UNI EN 1317-3 - Barriere di sicurezza stradali. Classi di prestazione, criteri di accettabilità basati sulla prova di impatto e metodi di prova per attenuatori d'urto;

UNI ENV 1317-4 - Barriere di sicurezza stradali. Classi di prestazione, criteri di accettazione per la prova d'urto e metodi di prova per terminali e transizioni delle barriere di sicurezza;

UNI EN 1317-5 - Barriere di sicurezza stradali. Parte 5: Requisiti di prodotto e valutazione di conformità per sistemi di trattenimento veicoli.

2. Le zone, ai margini della carreggiata stradale, da proteggere mediante l'installazione di barriere, sono quelle previste dall'art. 3 delle istruzioni tecniche allegate al D.M. 3 giugno 1998.

Al fine di elevare il livello di servizio delle strade e autostrade statali e la qualità delle pertinenze stradali, di garantire le migliori condizioni di sicurezza per gli utenti della strada e per i terzi, di assicurare la protezione delle zone limitrofe della carreggiata stradale e di impedirne la fuoriuscita dei veicoli, le barriere stradali di sicurezza dovranno essere progettate e realizzate a norma delle seguenti disposizioni e istruzioni e ai relativi aggiornamenti.

Il livello di contenimento Lc e l'indice di severità dell'accelerazione ASI previsti per verificare l'efficienza e la funzionalità delle barriere stradali di sicurezza (D.M. 3 giugno 1998) dovrà essere comprovato, in attesa delle omologazioni ufficiali pronunciate dal succitato decreto, con certificazioni di prove d'impatto al vero (crash-test) eseguite presso i laboratori ufficiali di cui all'art. 59 del D.P.R. n. 380/2001.

Dette prove saranno eseguite con le modalità tecniche esecutive richiamate nel D.M. 3 giugno 1998 e successive modifiche e integrazioni.

Nel caso di barriere stradali di sicurezza da installare su ponti (viadotti, sottovia o cavalcavia, sovrappassi, sottopassi, strade sopraelevate, ecc.) si dovranno adottare, oltre alle disposizioni tecniche sopraelencate, anche le norme previste dal D.M. 14 gennaio 2008.

I parapetti su opere d'arte stradali (ponti, viadotti, sottovia o cavalcavia, muri di sostegno, ecc.) verranno installati in corrispondenza dei cigli dei manufatti.

Le barriere e i parapetti devono avere caratteristiche tali da resistere a urti di veicoli e da presentare una deformabilità pressoché costante in qualsiasi punto.

Devono, inoltre, assicurare il contenimento dei veicoli collidenti sulla barriera (e tendenti alla fuoriuscita dalla carreggiata stradale) nelle migliori condizioni di sicurezza possibile.

Per gli altri tipi di barriere di sicurezza, che dovranno essere realizzate secondo le istruzioni tecniche previste dal D.M. 3 giugno 1998 e successive modifiche e integrazioni e a norma delle disposizioni e istruzioni sopraelencate, il progetto esecutivo indicherà e prescriverà, tra l'altro, le caratteristiche specifiche costruttive, la loro tipologia strutturale e i materiali da impiegare nel rispetto delle norme tecniche vigenti.

La direzione dei lavori potrà ordinare tutti gli accorgimenti esecutivi per assicurare un'adeguata collocazione dei sostegni in terreni di scarsa consistenza, prevedendone anche l'infittimento locale.

In casi speciali, con l'autorizzazione scritta della direzione dei lavori, i sostegni potranno essere ancorati al terreno per mezzo di un idoneo basamento in calcestruzzo.

Le strutture da collocare nell'aiuola spartitraffico saranno costituite da una o due file di barriere ancorate ai sostegni.

Restano ferme per tali barriere tutte le caratteristiche fissate per le barriere laterali, con l'avvertenza di adottare particolare cura per i pezzi terminali di chiusura e di collegamento delle due fasce.

A interasse non superiore a quello corrispondente a tre fasce, dovrà essere eseguita l'installazione di dispositivi rifrangenti del tipo omologato, aventi area non inferiore a 50 cm^2 , disposti in modo che le loro superfici risultino pressoché normali all'asse stradale.

3. La barriera sarà costituita da una serie di sostegni in profilato metallico e da una fascia orizzontale metallica, con l'interposizione di opportuni elementi distanziatori.

Le fasce dovranno essere fissate ai sostegni, in modo che il loro bordo superiore si trovi a una altezza non inferiore a 70 cm dalla pavimentazione finita e che il loro filo esterno abbia aggetto non inferiore a 15 cm dalla faccia del sostegno lato strada.

Le fasce saranno costituite da nastri metallici aventi spessore minimo di 3 mm, profilo a doppia onda, altezza effettiva non inferiore a 300 mm, sviluppo non inferiore a 475 mm e modulo di resistenza non inferiore a 25 cm³.

Le fasce dovranno essere collocate in opera con una sovrapposizione non inferiore a 32 cm.

I sostegni della barriera saranno costituiti da profilati metallici, con profilo a C, di dimensioni non inferiori

$\begin{matrix} \text{?} & \text{?} \end{matrix}$

a 80 mm 120 mm 80 mm, aventi spessore non inferiore a 6 mm, lunghezza non inferiore a 1,65 m per le barriere centrali e a 1,95 m per quelle laterali.

I sostegni stessi dovranno essere infissi in terreni di normale portanza per una profondità non minore di 0,95 m per le barriere centrali e di 1,20 m per le barriere laterali e posti a un intervallo non superiore a 3,60 m.

La direzione dei lavori potrà ordinare una maggiore profondità o altri accorgimenti esecutivi per assicurare un adeguato ancoraggio del sostegno in terreni di scarsa consistenza, così come potrà variare l'interasse dei sostegni.

In casi speciali, quali zone rocciose o altro, previa approvazione della direzione dei lavori, i sostegni potranno essere ancorati al terreno a mezzo di basamento in calcestruzzo, avente almeno un $R_{ck} = 25$ ² N/mm² e delle dimensioni fissate dal progetto.

Le giunzioni, che dovranno avere il loro asse in corrispondenza dei sostegni, devono essere ottenute con sovrapposizione di due nastri per non meno di 32 cm, effettuata in modo tale che, nel senso di marcia dei veicoli, la fascia che precede sia sovrapposta a quella che segue.

Il collegamento delle fasce tra loro e i loro sostegni, con l'interposizione dei distanziatori metallici, deve assicurare, per quanto possibile, il funzionamento della barriera a trave continua e i sistemi di attacco (bulloni e piastrine copriasola) devono impedire che, per effetto dell'allargamento dei fori, possa verificarsi lo sfilamento delle fasce.

I distanziatori avranno altezza di 30 cm, profondità non inferiore a 15 cm e spessore minimo di 2,5 mm, salvo l'adozione, in casi speciali, di distanziatori del tipo europeo.

I sistemi di attacco saranno costituiti da bulloneria a testa tonda ad alta resistenza e piastrina copriasola antisfilamento di dimensioni 45 mm x 100 mm e di spessore 4 mm.

Tutti gli elementi metallici costituenti la barriera devono essere in acciaio di qualità non inferiore a Fe 360, zincato a caldo con una quantità di zinco non inferiore a 300 g/m² per ciascuna faccia e nel rispetto della normativa UNI 5744/66.

I sistemi di collegamento delle fasce ai sostegni devono consentire la ripresa dell'allineamento sia durante la posa in opera sia in caso di cedimenti del terreno, consentendo un movimento verticale di più o meno 2 cm e un movimento orizzontale di più o meno 1 cm.

Le fasce e i sistemi di collegamento ai sostegni dovranno consentire l'installazione delle barriere lungo curve di raggio non inferiore a 50 m, senza ricorrere a pezzi o sagomature speciali.

Ogni tratto sarà completato con pezzi terminali curvi, opportunamente sagomati, in materiale del tutto analogo a quello usato per le fasce.

Le barriere da collocare nelle aiuole spartitraffico saranno costituite da una doppia fila di barriere del tipo avanti descritto, aventi i sostegni ricadenti in coincidenza delle stesse sezioni trasversali.

Restano ferme per tali barriere tutte le caratteristiche fissate per le barriere laterali, con l'avvertenza di adottare particolare cura per i pezzi terminali di chiusura e di collegamento delle due fasce, che dovranno essere sagomate secondo forma circolare che sarà approvata dalla direzione dei lavori.

A tal proposito, si fa presente che potrà essere richiesta dalla direzione dei lavori anche una diversa sistemazione (interramento delle testate).

Le sopracitate caratteristiche e modalità di posa in opera minime sono riferite a quelle destinazioni che non prevedono il contenimento categorico dei veicoli in carreggiata (rilevati e trincee senza ostacoli fissi laterali).

Per barriere da ponte o viadotto, per spartitraffici centrali e/o in presenza di ostacoli fissi laterali, curve pericolose, scarpate ripide, acque o altre sedi stradali o ferroviarie adiacenti, si dovranno adottare anche diverse e più adeguate soluzioni strutturali, come l'infittimento dei pali e l'utilizzo di pali di maggior resistenza.

A interasse non superiore a quello corrispondente a tre fasce, dovrà essere eseguita l'installazione di dispositivi rifrangenti, i quali avranno un'area non inferiore a 50 cm², in modo tale che le loro superfici risultino pressoché normali all'asse stradale.

4. Le barriere, nel caso di nuovo impianto o comunque di significativi interventi, dovranno avere caratteristiche di resistenza almeno pari a quelle richieste dal D.M. 11 giugno 1999 e dal D.M. 3 giugno 1998 (tabella A) per il tipo di strada, di traffico e di ubicazione della barriera stessa.

Le caratteristiche predette saranno verificate dalla direzione dei lavori sulla base dei certificati di omologazione esibiti dall'appaltatore e ottenuti in base ai disposti del D.M. 11 giugno 1999 e del D.M. 3 giugno 1998, ovvero, nel caso di non avvenuta omologazione e/o nelle more del rilascio di essa, l'appaltatore dovrà fornire alla direzione dei lavori un'ideale documentazione dalla quale risulti che ognuna delle strutture da impiegare nel lavoro ha superato con esito positivo le prove dal vero (crash test) effettuate secondo le procedure fissate dai citati decreti ministeriali. Le prove dovranno essere state effettuate presso i campi prove autorizzati, come da C.M. 6 aprile 2000.

La predetta documentazione dovrà essere consegnata alla direzione dei lavori all'atto della consegna dei lavori.

5. La barriera di sicurezza a doppia onda è costituita da una serie di sostegni in profilato metallico, da una o più fasce orizzontali metalliche sagomate a doppia onda, con l'interposizione di opportuni elementi distanziatori o travi di ripartizione.

Le fasce sono costituite da nastri metallici di lunghezza compresa tra i 3 e i 4 m, muniti, all'estremità, di una serie di nove fori, per assicurare l'unione al nastro successivo e al sostegno, aventi spessore minimo di 3 mm, altezza effettiva di 300 mm, sviluppo non inferiore a 475 mm e modulo di resistenza non inferiore a 25 cm³. Le giunzioni, che dovranno avere il loro asse in corrispondenza dei sostegni, devono essere ottenute con sovrapposizione di due nastri per 32 cm, eseguita in modo tale che, nel senso di marcia dei veicoli, la fascia che precede sia sovrapposta a quella che segue.

I montanti metallici dovranno avere caratteristiche dimensionali e forme indicate nelle relative certificazioni. I sostegni verticali potranno essere collegati, nella parte inferiore, da uno o più correnti ferma-ruota realizzati in profilo presso-piegato di idonee sezioni e di conveniente spessore, secondo i vari modelli di barriere certificate.

I distanziatori saranno interposti tra le fasce e i montanti, prevedendone il collegamento tramite bulloneria.

Tali sistemi di unione sono costituiti da bulloneria a testa tonda e piastrina copriasola antisfilamento.

I sistemi di unione delle fasce ai sostegni devono consentire la ripresa dell'allineamento sia durante la posa in opera sia in caso di cedimenti del terreno, consentendo limitati movimenti verticali e orizzontali. Ogni tratto sarà completato con i relativi terminali, opportunamente sagomati, in materiale del tutto analogo a quello usato per le fasce.

6. I parapetti da installare in corrispondenza dei manufatti saranno costituiti in maniera del tutto analoga alle barriere avanti descritte e, cioè, da una serie di sostegni verticali in profilato metallico, da una fascia orizzontale metallica, fissata ai sostegni a mezzo di distanziatori, e da un corrimano in tubolare metallico posto ad altezza non inferiore a 1 m dal piano della pavimentazione finita.

I parapetti realizzati sui ponti (viadotti, sottovia o cavalcavia, sovrappassi, sottopassi, strade sopraelevate, ecc.) dovranno rispondere alle norme previste del D.M. 17 gennaio 2018.

I parapetti dovranno essere realizzati, per quanto attiene agli acciai laminati a caldo, con materiali rispondenti alle prescrizioni contenute nel D.M. 17 gennaio 2018.

I sostegni per parapetti saranno in profilato di acciaio, in un solo pezzo opportunamente sagomato, e avranno, per la parte inferiore reggente la fascia, caratteristiche di resistenza pari a quelle richieste per i sostegni delle barriere. I sostegni saranno di norma alloggiati, per la profondità occorrente, in appositi fori di ancoraggio predisposti o da predisporre da parte della stessa impresa, sulle opere d'arte, e fissati con adeguata malta, secondo le prescrizioni previste in progetto e/o indicate della direzione dei lavori. I fori dovranno essere eseguiti secondo le prescrizioni previste in progetto e/o indicate dalla direzione dei lavori; altrettanto dicasi per il ripristino delle superfici manomesse.

La fascia dovrà essere uguale a quella impiegata per la barriera ed essere posta in opera alla stessa altezza di quest'ultima dal piano della pavimentazione finita, anche se l'interasse dei sostegni risulterà inferiore.

Il corrimano, in tubolare metallico delle dimensioni esterne non inferiori a 45 mm e dallo spessore non inferiore a 2,4 mm, sarà fissato allo stesso sostegno della fascia.

Tutte le parti metalliche dei parapetti dovranno essere in acciaio di qualità non inferiore a Fe 360 e assoggettate alla zincatura a caldo mediante il procedimento a bagno.

I quantitativi minimi di zinco saranno di 300 grammi per metro quadrato e per ciascuna faccia. I relativi controlli saranno effettuati secondo i procedimenti previsti dalle norme astm n. A 90/53 e uni 5744/66.

A interasse non superiore a quello corrispondente a tre elementi (in media ogni quattro sostegni), dovrà essere eseguita l'installazione di dispositivi rifrangenti, i quali avranno area non inferiore a 50 cm², in modo che le loro superfici risultino pressoché normali all'asse stradale.

Art. 16 - Marciapiedi

1. La larghezza del marciapiede va considerata al netto sia di strisce erbose o di alberature che di dispositivi di ritenuta. Tale larghezza non può essere inferiore a 1,50 m. Sul marciapiede possono, comunque, trovare collocazione alcuni servizi di modesto impegno, quali centralini semaforici, colonnine di chiamata di soccorso, idranti, pali e supporti per l'illuminazione e per la segnaletica verticale, nonché, eventualmente, per cartelloni pubblicitari (questi ultimi da ubicare, comunque, in senso longitudinale alla strada).

In presenza di occupazioni di suolo pubblico localizzate e impegnative (edicole di giornali, cabine telefoniche, cassonetti, ecc.), la larghezza minima del passaggio pedonale dovrà, comunque, essere non inferiore a 2 m. Il profilo della pavimentazione sarà a falda unica avente pendenza trasversale dell'1%, salvo diverse indicazioni fornite dalla Direzione Lavori.

2. La struttura del marciapiede verrà realizzata come segue:

- sopra lo strato di base in misto di cava o di fiume, verrà realizzato un sottofondo in calcestruzzo costituito da inerti di adeguata granulometria impastati con cemento 325 (ql 1,5 minimo a mc) dello spessore minimo di cm 10 adeguatamente steso e compattato completo di rete elettrosaldata DN 6 mm maglia cm 20x20;

- verrà posta in opera la pavimentazione del marciapiede; il manto superficiale può essere in asfalto colato; conglomerato bituminoso o in pietra naturale.

4. Il getto del sottofondo dovrà avvenire in una sola ripresa ed in tutto il suo spessore. Qualora, per motivi indipendenti dalla volontà dell'Appaltatore occorresse provvedere all'esecuzione di più riprese fra un getto e l'altro, bisognerà interporre un opportuno giunto di dilatazione. Nel sottofondo così eseguito, dovranno formarsi dei tagli trasversali (1 ogni 4,00 ml.) e con larghezza pari a quella del marciapiede eseguito interponendo opportuni giunti di dilatazione o formando con apposito attrezzo il taglio prima che il sottofondo indurisca. Il costipamento e la finitura del calcestruzzo dovranno essere eseguiti con idonee apparecchiature vibranti; la vibratura e la costipazione dovrà essere iniziata immediatamente dopo la stesa e proseguita sino a completo costipamento, si dovrà inoltre porre particolare cura nella lisciatura del piano di posa al fine di evitare l'affioramento degli inerti. Per proteggere il calcestruzzo così posto in opera, l'Appaltatore provvederà a sue spese alla posa d'apposite protezioni e passerelle tali da consentire l'accesso alle varie proprietà private. Inoltre si dovrà proteggere il getto mediante steso di uno strato di sabbia, da rimuovere con cura prima della stesa del manto finale nel caso questo sia costituito da manto d'usura.
5. Nel caso di manto finale in asfalto colato, lo strato di sabbia di cui al comma 4 dovrà invece essere regolarizzato ed eventualmente integrato con altro materiale fino a formare un sottile strato uniforme su tutta la superficie del marciapiede, avente lo scopo di isolare il manto d'asfalto dal sottofondo e consentire la rimozione parziale di tratti d'asfalto nel caso se ne presentasse la necessità. Il manto superficiale d'asfalto colato sarà costituito da uno strato avente spessore minimo di mm. 20.

Il trasporto dell'impasto dovrà essere eseguito a mezzo di caldaia munita d'appositi mescolatori meccanici e si dovranno usare tutti gli accorgimenti necessari per impedire la formazione di disuniformità nella miscela.

L'asfalto sarà steso ad una temperatura di almeno i 60° C in un unico strato, a mezzo d'apposite spatole di legno. L'intera superficie del manto, immediatamente dopo la stesa, dovrà essere ricoperta da graniglia fine di marmo perfettamente pulito e lavata, con granulazione compresa fra i e 3 mm. Tutti gli orli ed i margini comunque limitanti la pavimentazione ed i suoi singoli tratti dovranno essere preventivamente spalmati con uno strato di bitume, in modo da garantire la perfetta impermeabilità ed adesione. La pavimentazione così posta in opera dovrà presentarsi perfettamente omogenea in ogni sua parte, esente da soffiature, bolle, colature e sbavature di qualsiasi genere. L'Appaltatore sarà tenuto a demolire e rifare le opere che la Direzione Lavori riconoscesse non eseguite con la dovuta cura. Se alla verifica con asta metallica di 3,00 ml. si dovessero presentare ondulazioni in più o in meno di mm. 3, la pavimentazione così fatta sarà rifiutata.

6. Il manto superficiale in conglomerato bituminoso fine sarà costituito da uno strato avente spessore minimo di mm. 20 compressi. Il conglomerato dovrà essere posto in opera o a mano o con apposita macchina vibrofinitrice, se possibile, previa stesa d'emulsione bituminosa tipo acida in ragione di kg 1/mq. La temperatura d'impiego non dovrà essere inferiore a 100 °C. e la stessa avverrà previa pulizia accurata del fondo. Ogni cura dovrà essere posta in atto per evitare imbrattamenti sia delle proprietà che della strada in genere. Si procederà poi alla successivo rullatura con rulli di peso non superiore a 6,00 tonnellate, ove questo non fosse possibile il manto sarà vibrato con opportune piastre con almeno 4 passate. Al termine delle operazioni di cui sopra sull'intera superficie sarà steso uno strato di sabbietta o caolino fino a completa intasatura della pavimentazione. Tale strato sarà mantenuto per almeno 5 giorni consecutivi a cura e spese dell'Appaltatore. Per accettazione dei lavori eseguiti valgono i concetti già espressi per il precedente manto in asfalto colato.

7. Se è previsto manto superficiale in pietra naturale, esso avrà spessore di mm 30.

Le lastre saranno poste in opera a correre nelle diverse direzioni, in modo che l'incontro tra le stesse sia sempre ad angolo retto. Saranno impiantate su letto di cemento dello spessore cm.3 eterogeneo, letto interposto fra la pavimentazione superficiale ed il sottofondo, costituito da uno strato di calcestruzzo cementizio con rete elettrosaldata dello spessore complessivo medio di cm 10 secondo quanto sarà ordinato. Le lastre saranno disposte in opera in modo da risultare pressoché a contatto prima di qualsiasi battitura o sigillatura. Dopo una battitura eseguita sulla linea con numero d'operai pari alla larghezza della pavimentazione del marciapiede, le connessioni fra lastra e lastra non dovranno avere in nessun punto la larghezza superiore a mm. 10.

La sigillatura della pavimentazione a lastre sarà eseguita almeno dopo 2 giorni dalla posa delle stesse e prima di 20 giorni dall'apertura della stessa al transito pedonale; saranno prima riparati gli eventuali guasti verificatisi e errate pose del materiale, poi il marciapiede abbondantemente lavato con acqua in modo che possa aversi la pulizia delle lastre. La pavimentazione così posta in opera dovrà presentarsi perfettamente regolare nel suo andamento; se, ad operazioni ultimate, lo strada presentasse depressioni maggiori di mm. 2 misurata utilizzando un'asta rettilinea di 3,00 ml. nel senso longitudinale, la pavimentazione sarà rifiutata.

Art. 17 - Cordoni

1. Le cordonature per la delimitazione dei marciapiedi dovranno essere in conglomerato cementizio vibrato, avente $R_{ck} \geq 30$ MPa, in elementi di lunghezza 60÷100 m, di forma prismatica e della sezione indicata nel progetto esecutivo. Gli elementi non dovranno presentare imperfezioni, cavillature, rotture o sbrecciature. Dovranno avere superfici in vista regolari e ben rifinite. Lo spigolo della cordonatura verso la strada deve essere arrotondato e/o smussato.
2. I cordoli possono essere realizzati direttamente in opera, mediante estrusione da idonea cordolatrice meccanica, e potranno essere realizzati in conglomerato sia bituminoso che cementizio, tipo II, con $R_{ck} = 30$ MPa, previa mano di ancoraggio con emulsione bituminosa. I cordoli in calcestruzzo saranno finiti dopo maturazione con una mano di emulsione bituminosa.
3. Nel caso di impiego di elementi prefabbricati, ogni partita dovrà essere accompagnata dai corrispondenti certificati attestanti la qualità dei materiali utilizzati per la loro realizzazione, nonché dalle certificazioni attestanti le dimensioni dell'elemento. Ciascuna partita di 100 elementi prefabbricati non potrà essere posta in opera fino a quando non saranno noti i risultati positivi della resistenza del conglomerato costituente la partita, mediante il prelievo di quattro provini. Nel caso che la resistenza sia inferiore a 30 MPa, la partita sarà rifiutata e dovrà essere allontanata dal cantiere.

4. Gli elementi devono essere posti in opera su platea in conglomerato cementizio del tipo di fondazione avente $R_{ck} \geq 25$ MPa, interponendo uno strato di malta dosata a 400 kg/m^3 di cemento, che verrà utilizzata anche per la stuccatura degli elementi di cordonatura. Il piano superiore presenterà una pendenza del 2% verso l'esterno.

CAPO 2

NORME PER LA MISURAZIONE E VALUTAZIONE DELLE OPERE

Art. 18 - Scavi in genere

1. Oltre che per gli obblighi particolari contenuti nel Capitolato Speciale d'Appalto e se non diversamente indicato nei prezzi di elenco, con i prezzi per gli scavi in genere l'Impresa deve ritenersi compensata per tutti gli oneri che essa dovrà incontrare:

- per il taglio di piante, l'estirpazione di ceppaie, radici, ecc.;
- per il taglio e lo scavo con qualsiasi mezzo delle materie sia asciutte, che bagnate, di qualsiasi consistenza ed anche in presenza d'acqua;
- per la rimozione di pietre e trovanti di volume fino a $0,10 \text{ m}^3$;
- per la presenza di acqua stabilizzatasi nel cavo per qualsiasi altezza;
- per il paleggio, l'innalzamento e il trasporto del materiale di risulta al sito di carico sui mezzi di trasporto, compreso il carico sui mezzi e il trasporto e lo scarico a rinterro o a riempimento o a rilevato o a rifiuto entro i limiti di distanza previsti nei prezzi di elenco, compreso la sistemazione delle materie di risulta, oppure il deposito provvisorio del materiale scavato nei luoghi indicati dalla Direzione dei Lavori e successiva ripresa;
- per la profilatura delle scarpate, pareti e cigli, per lo spianamento del fondo e la configurazione del cavo, per la formazione di gradoni e quanto altro necessario per la sagomatura delle sezioni di scavo secondo i profili definitivi di progetto;
- per puntellature, sbadacchiature ed armature del cavo di qualsiasi importanza e genere compreso la composizione e la scomposizione, lo sfrido, il deterioramento e le perdite parziali o totali del legname o dei ferri, se non diversamente specificato nei prezzi di elenco;
- per impalcature, ponti e anditi di servizio e costruzioni provvisorie, occorrenti sia per il trasporto delle materie di scavo che per passaggi, attraversamenti, ecc.;
- per la formazione e la successiva rimozione delle rampe di accesso agli scavi di splateamento, delle vie di fuga e nicchie di rifugio, delle staccionate di protezione degli scavi profondi oltre 2 ml.;
- per ogni altra spesa necessaria per l'esecuzione completa degli scavi.

2. La misurazione degli scavi verrà effettuata nei seguenti modi:

- il volume degli scavi di sbancamento o splateamento verrà determinato con il metodo delle sezioni ragguagliate in base ai rilevamenti eseguiti in contraddittorio con l'Appaltatore, prima e dopo i relativi lavori;
- gli scavi di fondazione saranno valutati su un volume ottenuto dal prodotto dell'area di base della fondazione stessa per la profondità misurata sotto il piano degli scavi di sbancamento, considerando le pareti perfettamente verticali.

Al volume così calcolato si applicheranno i prezzi fissati per tali opere nell'Elenco prezzi allegato al contratto; essi saranno valutati sempre come se fossero stati eseguiti a pareti verticali ritenendosi già compreso e compensato con il prezzo unitario di elenco ogni onere di maggiore scavo. Per gli scavi di fondazione da eseguire con l'impiego di casseri, paratie o simili strutture, sarà incluso nel volume di scavo per fondazione anche lo spazio occupato dalle strutture stesse. I prezzi di elenco, relativi agli scavi di fondazione, sono applicabili unicamente e rispettivamente ai volumi di scavo compresi fra piani orizzontali consecutivi, stabiliti per diverse profondità, nello stesso elenco dei prezzi. Pertanto la valutazione dello scavo risulterà definita, per ciascuna zona, dal volume ricadente nella zona stessa e dall'applicazione ad esso del relativo prezzo di elenco.

Art. 19 - Rilevati e rinterrati

1. I prezzi di elenco si applicano al volume dei rilevati che sarà determinato con il metodo delle sezioni raggugliate, in base ai rilevamenti eseguiti come per gli scavi di sbancamento. I rinterrati di scavi a sezione ristretta saranno valutati a metro cubo per il loro volume effettivo misurato in opera.
2. Nei prezzi di elenco si intendono compensati tutti gli oneri:
 - per il prelievo ed il trasporto dei terreni con qualsiasi mezzo e da qualsiasi distanza e per l'indennità di cava dei terreni provenienti da cave di prestito;
 - per il taglio e la rimozione di alberi, cespugli e radici;
 - per lo scarico, lo spianamento e la compattazione meccanica a strati di altezza non superiore a 30 cm;
 - per le bagnature ed i necessari ricarichi;
 - per la profilatura delle scarpate, la formazione delle cunette al piede dei rilevati e dei fossi di guardia ai cigli.

Art. 20 - Sbadacchiatura

1. La sbadacchiatura resta a totale carico dell'Impresa essendo compensate col prezzo per lo scavo, finché il volume del legname non supera il ventesimo del volume totale dello scavo nella parte le cui pareti vengono sostenute da armature. Quando il volume dei legnami supera invece tale limite, le armature sono pagate col compenso previsto in elenco e che si applica al volume dei legnami e tavole in opera per la parte eccedente il ventesimo di cui sopra, rimanendo gli eventuali materiali di ricavo dalla demolizione delle armature in proprietà dell'impresa.
Tale disposizione si applica anche agli scavi armati per fognature e taglio aperto.

Art. 21 - Pali infissi

1. La misurazione del palo verrà eseguita dal fondo del foro fino alla base del plinto, trave o altra struttura di collegamento.
2. Per ciascun palo l'Impresa dovrà redigere una scheda dove verranno riportati i risultati dei controlli delle tolleranze, ed inoltre dovranno essere riportati i risultati dei seguenti controlli:
 - n° progressivo del palo così come riportato nella planimetria di progetto;
 - profondità di infissione;
 - dati tecnici dell'attrezzatura;
 - descrizione di eventuali presunte anomalie stratigrafiche;
 - tempo necessario per l'infissione;
 - grafico di assorbimento del calcestruzzo.
3. Sui pali di fondazione, inoltre, devono essere eseguite le prove di carico statiche per controllarne principalmente la corretta esecuzione e il comportamento sotto le azioni di progetto. Tali prove devono essere condotte secondo quanto stabilito nelle Norme Tecniche per le Costruzioni (D.M. 17 gennaio 2018). In particolare, per prova di collaudo si intende una prova eseguita su un palo scelto a caso nell'ambito della palificata, durante o dopo la costruzione di quest'ultima; la prova deve essere spinta fino ad un carico massimo di prova $Q_{max} \geq 1,5 \cdot Q_{es}$. Il numero e l'ubicazione delle prove di verifica devono essere stabiliti in base all'importanza dell'opera e al grado di omogeneità del terreno di fondazione; in ogni caso il numero di prove non deve essere inferiore a:
 - 1 se il numero di pali è inferiore o uguale a 20;
 - 2 se il numero dei pali è compreso tra 21 e 50;
 - 3 se il numero dei pali è compreso tra 51 e 100;
 - 4 se il numero dei pali è compreso tra 101 e 200;
 - 5 se il numero dei pali è compreso tra 201 e 500;
 - il numero intero più prossimo al valore $5 + n/500$, se il numero n di pali è superiore a 500.

Il numero di prove di carico di verifica può essere ridotto se sono eseguite prove di carico dinamiche, da tarare con quelle statiche di progetto e siano effettuati controlli non distruttivi su almeno il 50% dei pali. Per consentire il posizionamento del/dei martinetti/i per l'esecuzione della prova, è necessario prevedere la realizzazione di un dado di conglomerato cementizio armato avente la faccia superiore accuratamente spianata e la faccia inferiore distaccata dal terreno affinché il carico non sia trasferito direttamente al terreno nel corso della prova, alterandone la validità. Per definire la distanza del dado rispetto al terreno, ci si potrà riferire al cedimento previsto sotto il carico massimo di prova. In assenza di tale informazione, una distanza di 10/20 cm può essere in genere ritenuta sufficiente. Per pali di grande diametro, è sufficiente spianare la base superiore, arricchendo l'armatura di cerchiaggio all'estremità superiore del palo e/o cerchiando il palo con uno spezzone di tubo metallico per il contenimento laterale.

Art. 22 - Fondazione stradale

1. La compattazione e/o la stabilizzazione del sottofondo sarà computata in base alla superficie.
2. La fondazione stradale in misto granulare o cementato sarà valutata a m^3 ; il prezzo comprende il costipamento del materiale, le prove di laboratorio e in sito.

Art. 23 - Massicciata stradale

1. La massicciata sarà valutata a m^2 della superficie, intendendosi tassativi gli spessori prescritti e nel relativo prezzo unitario sarà inclusa, ove prevista dal prezzo in elenco, la cilindatura. In caso contrario, quest'ultima deve essere pagata in ragione di metro cubo di pietrisco cilindrato, qualunque sia la larghezza della striscia da cilindrare.

Art. 24 - Pavimentazione stradale con bitumi

1. I conglomerati bituminosi posti in opera previa spanditura dell'emulsione bituminosa, stesa del materiale e successivo costipamento mediante rullatura devono essere valutati per ogni metro quadrato, per un prefissato spessore e per i vari strati della pavimentazione.

Art. 25 - Lastricati

1. I lastricati saranno pagati a metro quadro di superficie realizzata.

Art. 26 - Gabbioni

1. Si computa il volume dei gabbioni posto in opera.
2. Prima della messa in opera degli elementi e per ogni partita ricevuta in cantiere, l'Impresa dovrà presentare all'Ufficio di Direzione Lavori il certificato di collaudo a garanzia della Ditta che ha fabbricato i gabbioni.
L'ufficio di Direzione Lavori procederà alla ricognizione dei gabbioni per controllare che nei punti di torsione lo zinco non presenti sollevamenti o screpolature che ne consentano il distacco con il grattamento: se l'inconveniente si ripeterà per il 10% dei casi esaminati la partita sarà da scartare.
L'Ufficio di Direzione Lavori accerterà altresì il peso complessivo dei gabbioni, mediante pesatura a discrezione di campioni significativi, verificando la corrispondenza con le dichiarazioni del fornitore; se il peso risulterà inferiore, la partita sarà scartata.
Resta comunque confermata la facoltà dell'Ufficio di Direzione Lavori di integrare la campagna di prove sopraindicate a propria discrezione in relazione alla tipologia, estesa e importanza dell'opera.

Art. 27 - Smaltimento acque piovane stradali

1. I dispositivi di chiusura e di coronamento saranno valutati a numero, cos' come i pozzetti prefabbricati di raccolta delle acque.
2. Canalette e cunette prefabbricate saranno compensate a metro lineare.
3. Per quanto non previsto al presente articolo vale la modalità di misura disposta dal computo metrico di progetto.

Art. 28 - Segnaletica stradale

1. La segnaletica stradale sarà valutata ad elemento.

Art. 29 - Barriere di sicurezza

1. Le barriere stradali di sicurezza saranno computate a metro lineare.
2. Le prove (statiche dinamiche) d'impatto al vero (crash-test) per la valutazione sia delle caratteristiche prestazionali sia dell'efficienza delle barriere di sicurezza stradali (da realizzare a norma del D.M. 3 giugno 1998 e successive modifiche e integrazioni), dovranno essere eseguite, come previsto dalle circolari del Ministero dei Lavori Pubblici del 15 ottobre 1996 e del 6 aprile 2000, presso i sottoelencati istituti autorizzati:
 - il Centro prove per barriere di sicurezza stradali di Anagni - Centro rilevamento dati sui materiali di Fiano Romano della Società Autostrade s.p.a.;
 - il Laboratorio L. I. E. R., Laboratoire d'essais INRETS - Equipements de la Route, con sede in D29 Route de Crémieu, B.P. 352 69125, Lyon Satolas Aeroport - Francia;
 - TÜV Bayern Sachsen E.V. - Institut für Fahrzeugtechnik GmbH, con sede in Daimlerstrasse, 11 D-85748, Garching (Repubblica Federale Tedesca).

Art. 30 - Marciapiedi

Il calcestruzzo sarà computato per il volume effettivamente realizzato. La rete elettrosaldata sarà valutata a peso. La pavimentazione di marciapiedi deve essere compensata a metro quadro di superficie realizzata.

Art. 31 - Cordoni

1. I cordoni saranno valutati a metro lineare.

CAPO 3 QUALITA' DEI MATERIALI

Art. 32 - Acciaio per strutture metalliche

1. Per la realizzazione di strutture metalliche e di strutture composte, si dovranno utilizzare acciai conformi alle norme armonizzate della serie UNI EN 10025-1, UNI EN 10210-1 e UNI EN10219-1, recanti la marcatura CE, cui si applica il sistema di attestazione della conformità 2+ e per i quali sia disponibile una norma europea armonizzata il cui riferimento sia pubblicato su GUUE. Al termine del periodo di coesistenza il loro impiego nelle opere è possibile soltanto se corredati della "Dichiarazione di Prestazione" e della Marcatura CE, prevista al Capo II del Regolamento UE 305/2011.

Solo per i prodotti per cui non sia applicabile la marcatura CE si rimanda a quanto specificato al punto B del § 11.1 delle NTC 2018 e si applica la procedura di cui ai § 11.3.1.2 e § 11.3.4.11.1. delle medesime norme.

2. Per l'esecuzione di parti in getti si devono impiegare acciai conformi alla norma UNI EN 10293. Quando tali acciai debbano essere saldati, valgono le stesse limitazioni di composizione chimica previste per gli acciai laminati di resistenza similare.
3. Gli acciai per strutture saldate, oltre a soddisfare le condizioni generali, devono avere composizione chimica conforme a quanto riportato nelle norme europee armonizzate applicabili previste dalle Nuove norme tecniche.

La saldatura degli acciai dovrà avvenire con uno dei procedimenti all'arco elettrico codificati secondo la norma UNI EN ISO 4063. È ammesso l'uso di procedimenti diversi purché sostenuti da adeguata documentazione teorica e sperimentale.

Tutti i procedimenti di saldatura dovranno essere qualificati secondo la norma UNI EN ISO 15614-1. Le

durezze eseguite sulle macrografie non dovranno essere superiori a 350 HV30.

Per la saldatura ad arco di prigionieri di materiali metallici (saldatura a innesco mediante

sollevamento e saldatura a scarica di condensatori a innesco sulla punta), si applica la norma UNI EN ISO 14555. Valgono, perciò, i requisiti di qualità di cui al prospetto A1 dell'appendice A della stessa norma.

Le prove di qualifica dei saldatori, degli operatori e dei procedimenti dovranno essere eseguite da un ente terzo. In assenza di prescrizioni in proposito, l'ente sarà scelto dal costruttore secondo criteri di competenza e di indipendenza.

Sono richieste caratteristiche di duttilità, snervamento, resistenza e tenacità in zona fusa e in zona termica alterata non inferiori a quelle del materiale base.

Nell'esecuzione delle saldature dovranno, inoltre, essere rispettate le norme UNI EN 1011-1 e UNI EN 1011-2 per gli acciai ferritici, e UNI EN 1011-3 per gli acciai inossidabili. Per la preparazione dei lembi si applicherà, salvo casi particolari, la norma UNI EN ISO 9692-1.

Oltre alle prescrizioni applicabili per i centri di trasformazione, il costruttore deve corrispondere a

particolari requisiti.

In relazione alla tipologia dei manufatti realizzati mediante giunzioni saldate, il costruttore deve essere certificato secondo la norma UNI EN ISO 3834 (parti 2, 3 e 4). La certificazione dell'azienda e del personale dovrà essere operata da un ente terzo scelto, in assenza di prescrizioni, dal costruttore secondo criteri di indipendenza e di competenza.

4. I bulloni sono organi di collegamento tra elementi metallici, introdotti in fori opportunamente predisposti, composti dalle seguenti parti:

- gambo, completamente o parzialmente filettato con testa esagonale (vite);
- dado di forma esagonale, avvitato nella parte filettata della vite;

- rondella (o rosetta) del tipo elastico o rigido.

In presenza di vibrazioni dovute a carichi dinamici, per evitare lo svitamento del dado, vengono applicate rondelle elastiche oppure dei controdadi.

Agli assiemi Vite/Dado/Rondella impiegati nelle giunzioni 'non precaricate' si applica quanto specificato al punto A del § 11.1 delle NTC 2018 in conformità alla norma europea armonizzata UNI EN 15048-1.

In alternativa anche gli assiemi ad alta resistenza conformi alla norma europea armonizzata UNI EN 14399-1 sono idonei per l'uso in giunzioni non precaricate.

Viti, dadi e rondelle, in acciaio, devono essere associate come nella seguente tabella:

Viti	Dadi	Rondelle	Riferimento
Classe di resistenza UNI EN ISO 898-1	Classe di resistenza UNI EN ISO 898-2	Durezza	
4.6	4;5;6 oppure 8	100 HV min.	UNI EN 15048-1
4.8			
5.6	5; 6 oppure 8		
5.8			
6.8	6 oppure 8		
8.8	8 oppure 10	100 HV min oppure	
10.9	10 oppure 12	300 HV min.	

Gli elementi di collegamento strutturali ad alta resistenza adatti al precarico devono soddisfare i requisiti di cui alla norma europea armonizzata UNI EN 14399-1 e recare la relativa marcatura CE, con le

specificazioni per i materiali e i prodotti per uso strutturale.

5. Le unioni con i chiodi sono rare perché di difficile esecuzione (foratura del pezzo, montaggio di bulloni provvisori, riscaldamento dei chiodi e successivo alloggiamento e ribaditura), a differenza delle unioni con bulloni più facili e veloci da eseguire.

Tuttavia, non è escluso che le chiodature possano essere impiegate in particolari condizioni, come ad esempio negli interventi di restauro di strutture metalliche del passato.

6. Nel caso si utilizzino connettori a piolo, l'acciaio deve essere idoneo al processo di formazione dello stesso e compatibile per saldatura con il materiale costituente l'elemento strutturale interessato dai pioli stessi. Esso deve avere le seguenti caratteristiche meccaniche:

- allungamento percentuale a rottura ≥ 12 ;

- rapporto $f_t / f_y \geq 1,2$.

Quando i connettori vengono uniti alle strutture con procedimenti di saldatura speciali, senza metallo d'apporto, essi devono essere fabbricati con acciai la cui composizione chimica soddisfi le limitazioni seguenti:

$C \leq 0,18\%$, $Mn \leq 0,9\%$, $S \leq 0,04\%$, $P \leq 0,05\%$.

7. Per l'impiego di acciai inossidabili, si dovranno utilizzare acciai conformi alle norme armonizzate UNI EN 10088-4 e UNI EN 10088-5, recanti la Marcatura CE.

8. In zona sismica, l'acciaio costituente le membrature, le saldature e i bulloni deve essere conforme ai requisiti riportati nelle norme sulle costruzioni in acciaio. Per le zone dissipative si devono applicare le seguenti regole aggiuntive:

- per gli acciai da carpenteria il rapporto fra i valori caratteristici della tensione di rottura f_{tk} (nominale) e la tensione di snervamento f_{yk} (nominale) deve essere maggiore di 1,10 e l'allungamento a rottura A5, misurato su provino standard, deve essere non inferiore al 20%;

- la tensione di snervamento media $f_y, media$ deve risultare $f_y, media \leq 1,2 f_{yk}$ per acciaio S235 e S275, oppure ad $1,10 f_{yk}$ per acciai S355 S420 ed S460;

- i collegamenti bullonati devono essere realizzati con bulloni ad alta resistenza di classe 8.8 o 10.9.

9. Per quanto concerne i controlli negli stabilimenti di produzione, sono prodotti qualificabili sia quelli raggruppabili per colata che quelli per lotti di produzione.

Ai fini delle prove di qualificazione e di controllo di cui ai paragrafi successivi), i prodotti nell'ambito di ciascuna gamma merceologica, sono raggruppabili per gamme di spessori così come definito nelle norme europee armonizzate UNI EN 10025-1, UNI EN 10210-1, UNI EN 10219-1, UNI EN 10088-4 e UNI EN 10088-5. Agli stessi fini, ove previsto dalle suddette norme europee armonizzate, sono raggruppabili anche i diversi gradi di acciai (JR, J0, J2, K2), sempre che siano garantite per tutti le caratteristiche del grado superiore del raggruppamento.

Un lotto di produzione è costituito da un quantitativo compreso fra 30 e 120 t, o frazione residua, per ogni profilo, qualità e gamma di spessore, senza alcun riferimento alle colate che sono state utilizzate per la loro produzione. Per quanto riguarda i profilati cavi, il lotto di produzione corrisponde all'unità di collaudo come definita dalle norme europee armonizzate UNI EN 10210-1 e UNI EN 10219-1 in base al numero dei pezzi.

10. Ai fini della qualificazione, fatto salvo quanto prescritto ed obbligatoriamente applicabile per i prodotti di cui a norme armonizzate in regime di cogenza, il fabbricante deve predisporre una idonea documentazione sulle caratteristiche chimiche, ove pertinenti, e meccaniche riscontrate per quelle qualità e per quei prodotti che intende qualificare.

La documentazione deve essere riferita ad una produzione relativa ad un periodo di tempo di almeno sei mesi e ad un quantitativo di prodotti tale da fornire un quadro statisticamente significativo della produzione stessa e comunque ≥ 500 t oppure ad un numero di colate o di lotti ≥ 25 .

Tale documentazione di prova deve basarsi sui dati sperimentali rilevati dal fabbricante, integrati dai

risultati delle prove di qualificazione effettuate a cura di un laboratorio di cui all'art. 59, comma 1, del DPR n. 380/2001, incaricato dal Servizio Tecnico Centrale su proposta del fabbricante stesso.

Le prove di qualificazione devono riferirsi a ciascun tipo di prodotto, inteso individuato da gamma merceologica, classe di spessore e qualità di acciaio, ed essere relative al rilievo dei valori caratteristici; per ciascun tipo verranno eseguite almeno 30 prove su 30 saggi appositamente prelevati da almeno 3 lotti diversi.

La documentazione del complesso delle prove meccaniche deve essere elaborata in forma statistica calcolando, per lo snervamento e la resistenza al carico massimo, il valore medio, lo scarto quadratico medio e il relativo valore caratteristico delle corrispondenti distribuzioni di frequenza.

11. Il servizio di controllo interno della qualità dello stabilimento fabbricante deve predisporre un'accurata procedura atta a mantenere sotto controllo con continuità tutto il ciclo produttivo.

Per ogni colata, o per ogni lotto di produzione, contraddistinti dal proprio numero di riferimento, viene prelevato dal prodotto finito un saggio per colata e comunque un saggio ogni 80 t oppure un saggio per

lotto e comunque un saggio ogni 40 t o frazione; per quanto riguarda i profilati cavi, il lotto di produzione è definito dalle relative norme UNI di prodotto, in base al numero dei pezzi.

Dai saggi di cui sopra verranno ricavati i provini per la determinazione delle caratteristiche chimiche e meccaniche previste dalle norme europee armonizzate UNI EN 10025-1, UNI EN 10210-1, UNI EN 10219-1, UNI EN 10088-4 e UNI EN 10088-5 rilevando il quantitativo in tonnellate di prodotto finito cui la prova si riferisce.

Per quanto concerne f_y e f_t i dati singoli raccolti, suddivisi per qualità e prodotti (secondo le gamme dimensionali) vengono riportati su idonei diagrammi per consentire di valutare statisticamente nel tempo i risultati della produzione rispetto alle prescrizioni delle presenti norme tecniche.

I restanti dati relativi alle caratteristiche chimiche, di resilienza e di allungamento vengono raccolti in tabelle e conservati, dopo averne verificato la rispondenza alle norme UNI EN 10025-1, UNI EN 10210-1, UNI EN 10219-1, UNI EN 10088-4 e UNI EN 10088-5 per quanto concerne le caratteristiche chimiche e, per quanto concerne resilienza e allungamento, alle prescrizioni di cui alle tabelle delle corrispondenti norme europee della serie UNI EN 10025 oppure delle tabelle di cui alle norme europee UNI EN 10210 ed UNI EN 10219 per i profilati cavi ed alle UNI EN 10088-4 e UNI EN 10088-5 per gli acciai inossidabili.

È cura e responsabilità del fabbricante individuare, a livello di colata o di lotto di produzione, gli eventuali risultati anomali che portano fuori limiti la produzione e di provvedere ad ovviarne le cause. I diagrammi sopra indicati devono riportare gli eventuali dati anomali.

I prodotti non conformi non possono essere impiegati ai fini strutturali, previa punzonatura di annullamento, tenendone esplicita nota nei registri.

La documentazione raccolta presso il controllo interno di qualità dello stabilimento produttore deve essere conservata a cura del fabbricante.

12. Negli stabilimenti di produzione è prevista una verifica periodica di qualità.

Il laboratorio incaricato deve effettuare periodicamente a sua discrezione e senza preavviso, almeno ogni sei mesi, una visita presso lo stabilimento produttore, nel corso della quale su tre tipi di prodotto, scelti di volta in volta tra qualità di acciaio, gamma merceologica e classe di spessore, effettuerà per ciascun tipo tipo non meno di quindici prove a trazione, sia da saggi prelevati direttamente dai prodotti, sia da saggi appositamente accantonati dal fabbricante in numero di almeno due per colata o lotto di produzione, relativa alla produzione intercorsa dalla visita precedente. Inoltre, il laboratorio incaricato deve effettuare le altre prove previste (resilienza e analisi chimiche) sperimentando su provini ricavati da tre campioni per ciascun tipo sopraddetto. Infine, si controlla che siano rispettati i valori minimi prescritti per la resilienza e quelli massimi per le analisi chimiche.

Nel caso in cui i risultati delle prove siano tali per cui viene accertato che i limiti prescritti non sono rispettati, vengono prelevati altri saggi (nello stesso numero) e ripetute le prove. Ove i risultati delle prove, dopo ripetizione, fossero ancora insoddisfacenti, il laboratorio incaricato sospende le verifiche della qualità dandone comunicazione al servizio tecnico centrale e ripete la qualificazione dopo che il produttore ha avviato alle cause che hanno dato luogo al risultato insoddisfacente.

Per quanto concerne le prove di verifica periodica della qualità per gli acciai, con caratteristiche comprese tra i tipi S235 e S355, si utilizza un coefficiente di variazione pari all' 8%.

Per gli acciai con snervamento o rottura superiore al tipo S355 si utilizza un coefficiente di variazione pari al 6%. Per tali acciai la qualificazione è ammessa anche nel caso di produzione non continua nell'ultimo semestre e anche nei casi in cui i quantitativi minimi previsti non siano rispettati, permanendo tutte le altre regole relative alla qualificazione.

13. Negli stabilimenti soggetti a controlli sistematici, i produttori possono richiedere di loro iniziativa di sottoporsi a controlli, eseguiti a cura di un laboratorio ufficiale, su singole colate di quei prodotti che, per ragioni produttive, non possono ancora rispettare le condizioni quantitative minime per qualificarsi.

Le prove da effettuare sono quelle relative alle norme europee armonizzate UNI EN 10025-1, UNI EN 10210-1, UNI EN 10219-1, UNI EN 10088-4 e UNI EN 10088-5 e i valori da rispettare sono quelli di cui alle tabelle delle corrispondenti norme europee della serie UNI EN 10025, ovvero delle tabelle di cui alle norme europee della serie UNI EN 10210 e UNI EN 10219 per i profilati cavi ed alle UNI EN 10088-4 e UNI EN 10088-5 per gli acciai inossidabili.

14. Si definiscono centri di produzione di elementi in acciaio i centri di produzione di lamiere grecate e profilati formati a freddo, le officine per la produzione di bulloni e chiodi, le officine di produzione di elementi

strutturali in serie. Ai produttori di elementi tipologici in acciaio si applicano le disposizioni previste al §11.3.4.1 ed al § 11.3.1.7 delle NTC per i centri di trasformazione. Agli elementi seriali da essi

fabbricati si applicano le disposizioni di cui al punto 11.1. delle medesime norme.

Per le lamiere grecate da impiegare in solette composte, il produttore deve effettuare una specifica sperimentazione al fine di determinare la resistenza a taglio longitudinale di

progetto della lamiera grecata. La sperimentazione e l'elaborazione dei risultati sperimentali devono essere conformi alle prescrizioni dell'appendice B3 alla norma UNI EN 1994-1. Questa sperimentazione e l'elaborazione dei risultati sperimentali devono essere eseguite da laboratorio ufficiale di riconosciuta

competenza. Il rapporto di prova deve essere trasmesso in copia al servizio tecnico centrale e deve essere riprodotto integralmente nel catalogo dei prodotti.

I documenti che accompagnano ogni fornitura in cantiere devono indicare gli estremi della certificazione del sistema di gestione della qualità del prodotto che sovrintende al processo di trasformazione e, inoltre, ogni fornitura in cantiere deve essere accompagnata da copia della dichiarazione sopra citata.

Gli utilizzatori dei prodotti e/o il direttore dei lavori sono tenuti a verificare quanto sopra indicato e a rifiutare le eventuali forniture non conformi.

I controlli in officina devono essere effettuati in ragione di almeno 2 prelievi ogni 10 t di acciaio della stessa categoria, proveniente dallo stesso stabilimento, anche se acquisito con forniture diverse, avendo cura di prelevare di volta in volta i campioni da tipologie di prodotti diverse.

15. Le Nuove norme tecniche definiscono centri di prelaborazione o di servizio quegli impianti che ricevono dai produttori di acciaio elementi base (prodotti lunghi e/o piani) e realizzano elementi singoli prelaborati che vengono successivamente utilizzati dalle officine di produzione di carpenteria metallica che realizzano, a loro volta, strutture complesse nell'ambito delle costruzioni.

In generale, il centro di prelaborazione deve rispettare le prescrizioni relative ai centri di trasformazione, nonché, relativamente ai controlli ed alla relativa certificazione, quanto stabilito nel successivo comma per le officine per la produzione di carpenterie metalliche.

16. Le officine per la produzione di carpenterie metalliche oltre a rispettare quanto previsto per i centri di trasformazione sono soggette a controlli obbligatori, effettuati a cura del direttore tecnico dell'officina. Detti controlli in officina devono essere effettuati in ragione di almeno 1 prova ogni 30 t di acciaio della stessa categoria, proveniente dallo stesso stabilimento, anche se acquisito in tempi diversi, avendo cura di prelevare di volta in volta i campioni da tipi di prodotti o spessori diversi.

I dati sperimentali ottenuti devono soddisfare le prescrizioni di cui alle tabelle delle corrispondenti norme europee armonizzate della serie UNI EN 10025 oppure delle tabelle di cui al § 11.3.4.1 delle NTC per i profilati cavi per quanto concerne l'allungamento e la resilienza, nonché delle norme europee armonizzate della serie UNI EN 10025, UNI EN 10210-1 e UNI EN 10219-1 per le caratteristiche chimiche. Deve inoltre controllarsi che le tolleranze di fabbricazione rispettino i limiti indicati nelle norme europee applicabili sopra richiamate e che quelle di montaggio siano entro i limiti indicati dal progettista. In mancanza, deve essere verificata la sicurezza con riferimento alla nuova geometria.

Il direttore tecnico dell'officina deve curare la registrazione di tutti i risultati delle prove di controllo interno su apposito registro, di cui dovrà essere consentita la visione a quanti ne abbiano titolo.

Tutte le forniture provenienti da un'officina devono essere accompagnate dalla seguente documentazione:

- a) da dichiarazione, su documento di trasporto, degli estremi dell'Attestato di "Denuncia dell'attività del centro di trasformazione", rilasciato dal Servizio Tecnico Centrale, recante il logo o il marchio del centro di trasformazione;

b) dall'attestazione inerente l'esecuzione delle prove di controllo interno di cui ai paragrafi specifici relativi a ciascun prodotto, fatte eseguire dal Direttore Tecnico del centro di trasformazione, con l'indicazione dei giorni nei quali la fornitura è stata lavorata;

c) da dichiarazione contenente i riferimenti alla documentazione fornita dal fabbricante in relazione ai prodotti utilizzati nell'ambito della specifica fornitura. Copia della documentazione fornita.

17. Le officine per la produzione di bulloni e chiodi devono rispettare le prescrizioni relative ai centri di trasformazione, nonché quanto riportato al presente comma.

I produttori di bulloni e chiodi per carpenteria metallica devono dotarsi di un sistema di gestione della qualità del processo produttivo per assicurare che il prodotto abbia i requisiti previsti dalle presenti norme e che tali requisiti siano costantemente mantenuti fino alla posa in opera.

Il sistema di gestione della qualità del prodotto che sovrintende al processo di fabbricazione deve essere predisposto in coerenza con la norma UNI EN ISO 9001 e certificato da parte di un organismo terzo indipendente, di adeguata competenza ed organizzazione, che opera in coerenza con le norme UNI CEI EN ISO/IEC 17021-1.

I controlli in stabilimento sono obbligatori e devono essere effettuati a cura del Direttore Tecnico dell'officina in numero di almeno 1 prova a trazione su bullone o chiodo ogni 1000 prodotti.

I documenti che accompagnano ogni fornitura in cantiere di bulloni o chiodi da carpenteria devono indicare gli estremi dell'attestato dell'avvenuto deposito della documentazione presso il Servizio Tecnico Centrale.

18. I controlli di accettazione in cantiere, da eseguirsi presso un laboratorio ufficiale, sono obbligatori per tutte le forniture di elementi e/o prodotti, qualunque sia la loro provenienza e la tipologia di qualificazione.

Il prelievo dei campioni va eseguito alla presenza del Direttore dei Lavori o di un tecnico di sua fiducia che provvede alla redazione di apposito verbale di prelievo ed alla identificazione dei provini mediante sigle, etichettature indelebili, ecc.; la certificazione effettuata dal laboratorio prove materiali deve riportare riferimento a tale verbale. La richiesta di prove al laboratorio incaricato deve essere sempre firmata dal Direttore dei Lavori, che rimane anche responsabile della trasmissione dei campioni.

A seconda delle tipologie di materiali pervenute in cantiere il Direttore dei Lavori deve effettuare i seguenti controlli:

- Elementi di Carpenteria Metallica: 3 prove ogni 90 tonnellate; il numero di campioni, prelevati e provati nell'ambito di una stessa opera, non può comunque essere inferiore a tre. Per opere per la cui realizzazione è previsto l'impiego di quantità di acciaio da carpenteria non superiore a 2 tonnellate, il numero di campioni da prelevare è individuato dal Direttore dei Lavori, che terrà conto anche della complessità della struttura.

- Lamiere grecate e profili formati a freddo: 3 prove ogni 15 tonnellate; il numero di campioni, prelevati e provati nell'ambito di una stessa opera, non può comunque essere inferiore a tre. Per opere per la cui realizzazione è previsto l'impiego di una quantità di lamiere grecate o profili formati a freddo non superiore a 0.5 tonnellate, il numero di campioni da prelevare è individuato dal Direttore dei Lavori.

- Bulloni e chiodi: 3 campioni ogni 1500 pezzi impiegati; il numero di campioni, prelevati e provati nell'ambito di una stessa opera, non può comunque essere inferiore a tre. Per opere per la cui realizzazione è previsto l'impiego di una quantità di pezzi non superiore a 100, il numero di campioni da prelevare è individuato dal Direttore dei Lavori.

- Giunzioni meccaniche: 3 campioni ogni 100 pezzi impiegati; il numero di campioni, prelevati e provati nell'ambito di una stessa opera, non può comunque essere inferiore a tre. Per opere per la cui realizzazione è previsto l'impiego di una quantità di pezzi non superiore a 10, il numero di campioni da prelevare è individuato dal Direttore dei Lavori.

Per quanto non specificato dal presente comma si faccia riferimento al paragrafo 11.3.4.11.3 delle NTC.

19. Le norme di riferimento sono:

a. *esecuzione*

UNI ENV 1090-1 - Esecuzione di strutture di acciaio e alluminio. Requisiti per la valutazione di conformità dei componenti strutturali;

UNI ENV 1090-2 - Esecuzione di strutture di acciaio e alluminio. Requisiti tecnici per strutture in acciaio;

UNI EN ISO 377 - Acciaio e prodotti di acciaio. Prelievo e preparazione dei saggi e delle provette per prove meccaniche;

b. *elementi di collegamento*

UNI EN ISO 898-1 - Caratteristiche meccaniche degli elementi di collegamento di acciaio. Viti e viti prigioniere;

UNI EN 20898-7 - Caratteristiche meccaniche degli elementi di collegamento. Prova di torsione e coppia minima di rottura per viti con diametro nominale da 1 mm a 10 mm;

UNI EN ISO 4016 - Viti a testa esagonale con gambo parzialmente filettato. Categoria C;

c. *profilati cavi*

UNI EN 10210-1 - Profilati cavi finiti a caldo di acciai non legati e a grano fine per impieghi strutturali. Condizioni tecniche di fornitura;

UNI EN 10210-2 - Profilati cavi finiti a caldo di acciai non legati e a grano fine per impieghi strutturali;

UNI EN 10219-1 - Profilati cavi formati a freddo di acciai non legati e a grano fine per strutture saldate. Condizioni tecniche di fornitura;

UNI EN 10219-2 - Profilati cavi formati a freddo di acciai non legati e a grano fine per strutture saldate - Tolleranze, dimensioni e caratteristiche del profilo;

d. *condizioni tecniche di fornitura*

UNI EN 10025-1 - Prodotti laminati a caldo di acciai per impieghi strutturali. Parte 1: Condizioni tecniche generali di fornitura;

UNI EN 10025-2 - Prodotti laminati a caldo di acciai per impieghi strutturali. Parte 2: Condizioni tecniche di fornitura di acciai non legati per impieghi strutturali;

UNI EN 10025-3 - Prodotti laminati a caldo di acciai per impieghi strutturali. Parte 3: Condizioni tecniche di fornitura di acciai per impieghi strutturali saldabili a grano fine allo stato normalizzato/normalizzato laminato;

UNI EN 10025-4 - Prodotti laminati a caldo di acciai per impieghi strutturali. Parte 4: Condizioni tecniche di fornitura di acciai per impieghi strutturali saldabili a grano fine ottenuti mediante laminazione termomeccanica;

UNI EN 10025-5 - Prodotti laminati a caldo di acciai per impieghi strutturali. Parte 5: Condizioni tecniche di fornitura di acciai per impieghi strutturali con resistenza migliorata alla corrosione atmosferica;

UNI EN 10025-6 - Prodotti laminati a caldo di acciai per impieghi strutturali. Parte 6: Condizioni tecniche di

fornitura per prodotti piani di acciaio per impieghi strutturali ad alto limite di snervamento, bonificati. UNI EN 100884-4 - Acciai inossidabili: Condizioni tecniche di fornitura dei fogli, delle lamiere e dei nastri di acciaio resistente alla corrosione per impieghi nelle costruzioni;

UNI EN 100884-5 - Acciai inossidabili: Condizioni tecniche di fornitura delle barre, vergelle, filo, profilati e prodotti trasformati a freddo di acciaio resistente alla corrosione per impieghi nelle costruzioni.

Art. 33 - Acciaio per cemento armato

1. Le Nuove norme tecniche per le costruzioni (D.M. 17 gennaio 2018) prevedono per tutti gli acciai tre forme di controllo obbligatorie (paragrafo 11.3.1):

- in stabilimento di produzione, da eseguirsi sui lotti di produzione;
- nei centri di trasformazione;

- di accettazione in cantiere.

A tale riguardo, il *lotto di produzione* si riferisce a produzione continua, ordinata cronologicamente mediante apposizione di contrassegni al prodotto finito (rotolo finito, bobina di trefolo, fascio di barre, ecc.). Un lotto di produzione deve avere valori delle grandezze nominali omogenee (dimensionali, meccaniche, di formazione) e può essere compreso tra 30 e 120 t.

2. Ciascun prodotto qualificato deve essere costantemente riconoscibile, per quanto concerne le caratteristiche qualitative, e rintracciabile, per quanto concerne lo stabilimento di produzione. Il marchio indelebile deve essere depositato presso il servizio tecnico centrale e deve consentire, in maniera inequivocabile, di risalire:

- all'azienda produttrice;
- allo stabilimento;
- al tipo di acciaio e alla sua eventuale saldabilità.

Per stabilimento si intende un'unità produttiva a sé stante, con impianti propri e magazzini per il prodotto finito.

Nel caso di unità produttive multiple appartenenti allo stesso produttore, la qualificazione deve essere ripetuta per ognuna di esse e per ogni tipo di prodotto in esse fabbricato.

Considerata la diversa natura, forma e dimensione dei prodotti, le caratteristiche degli impianti per la loro produzione, nonché la possibilità di fornitura sia in pezzi singoli sia in fasci, differenti possono essere i sistemi di marchiatura adottati, anche in relazione all'uso, quali, per esempio, l'impressione sui cilindri di laminazione, la punzonatura a caldo e a freddo, la stampigliatura a vernice, la targhettatura, la sigillatura dei fasci e altri.

Permane, comunque, l'obbligatorietà del marchio di laminazione per quanto riguarda le barre e i rotoli.

Ogni prodotto deve essere marchiato con identificativi diversi da quelli di prodotti aventi differenti caratteristiche ma fabbricati nello stesso stabilimento e con identificativi differenti da quelli di prodotti con uguali caratteristiche ma fabbricati in altri stabilimenti, siano essi o meno dello stesso produttore. La marchiatura deve essere inalterabile nel tempo e senza possibilità di manomissione.

Tenendo presente che gli elementi determinanti della marcatura sono la sua inalterabilità nel tempo e l'impossibilità di manomissione, il produttore deve rispettare le modalità di marcatura denunciate nella documentazione presentata al servizio tecnico centrale, e deve comunicare tempestivamente le eventuali modifiche apportate.

Il prodotto di acciaio non può essere impiegato in caso di:

- mancata marcatura;
- non corrispondenza a quanto depositato;
- illeggibilità, anche parziale, della marcatura.

Eventuali disposizioni supplementari atte a facilitare l'identificazione e la rintracciabilità del prodotto attraverso il marchio possono essere emesse dal servizio tecnico centrale.

Secondo le UNI EN 10080 i paesi di origine sono individuati dal numero di nervature trasversali normali comprese tra l'inizio della marcatura e la nervatura speciale successiva, che è pari a 4 per l'Italia.

Su un lato della barra/rotolo, inoltre, vengano riportati dei simboli che identificano l'inizio di lettura del marchio (start: due nervature ingrossate consecutive), l'identificazione del paese produttore e dello stabilimento. Sull'altro lato, invece, ci sono i simboli che identificano l'inizio della lettura (start: tre nervature ingrossate consecutive) e un numero che identifica la classe tecnica dell'acciaio che deve essere depositata presso il registro europeo dei marchi, da 101 a 999 escludendo i multipli di 10.

3. Può accadere che durante il processo costruttivo, presso gli utilizzatori, presso i commercianti o presso i trasformatori intermedi, l'unità marcata (pezzo singolo o fascio) venga scorporata, per cui una parte, o il tutto, perda l'originale marcatura del prodotto. In questo caso, tanto gli utilizzatori quanto i commercianti e i trasformatori intermedi, oltre a dover predisporre idonee zone di stoccaggio, hanno la responsabilità di documentare la provenienza del prodotto mediante i documenti di accompagnamento del materiale e gli estremi del deposito del marchio presso il servizio tecnico centrale.

In tal caso, i campioni destinati al laboratorio incaricato delle prove di cantiere devono essere accompagnati dalla sopraindicata documentazione e da una dichiarazione di provenienza rilasciata dal direttore dei lavori.

4. I produttori, i successivi intermediari e gli utilizzatori finali devono assicurare una corretta archiviazione della documentazione di accompagnamento dei materiali garantendone la disponibilità per almeno dieci

anni e devono mantenere evidenti le marcature o le etichette di riconoscimento per la rintracciabilità del prodotto.

5. Tutti i certificati relativi alle prove meccaniche degli acciai, sia in stabilimento sia in cantiere o nel luogo di lavorazione, devono riportare l'indicazione del marchio identificativo, rilevato a cura del laboratorio incaricato dei controlli, sui campioni da sottoporre a prove.

Nel caso i campioni fossero sprovvisti del marchio identificativo, ovvero il marchio non dovesse rientrare fra quelli depositati presso il servizio tecnico centrale, il laboratorio dovrà tempestivamente informare di ciò il servizio tecnico centrale e il direttore dei lavori.

Le certificazioni così emesse non possono assumere valenza ai fini della vigente normativa, il materiale non può essere utilizzato e il direttore dei lavori deve prevedere, a cura e spese dell'impresa, l'allontanamento dal cantiere del materiale non conforme.

6. Le Nuove norme tecniche (paragrafo 11.3.1.5) stabiliscono che tutte le forniture di acciaio devono essere accompagnate dall'attestato di qualificazione del servizio tecnico centrale e dal certificato di controllo interno tipo 3.1, di cui alla norma UNI EN 10204, dello specifico lotto di materiale fornito.

Il riferimento agli attestati comprovanti la qualificazione del prodotto deve essere riportato sul documento di trasporto.

Le forniture effettuate da un commerciante o da un trasformatore intermedio devono essere accompagnate da copia dei documenti rilasciati dal produttore e completati con il riferimento al documento di trasporto del commerciante o trasformatore intermedio.

Nel caso di fornitura in cantiere non proveniente da centro di trasformazione, il direttore dei lavori, prima della messa in opera, è tenuto a verificare quanto sopra indicato e a rifiutare le eventuali forniture non conformi.

7. Le Nuove norme tecniche (paragrafo 11.3.1.7) definiscono centro di trasformazione, nell'ambito degli acciai per cemento armato, un impianto esterno alla fabbrica e/o al cantiere, fisso o mobile, che riceve dal produttore di acciaio elementi base (barre o rotoli, reti, lamiere o profilati, profilati cavi, ecc.) e confeziona elementi strutturali direttamente impiegabili in cantiere, pronti per la messa in opera o per successive lavorazioni.

Il centro di trasformazione deve possedere tutti i requisiti previsti dalle Nuove norme tecniche per le costruzioni.

8. Il centro di trasformazione può ricevere e lavorare solo prodotti qualificati all'origine, accompagnati dall'attestato di qualificazione del servizio tecnico centrale.

Particolare attenzione deve essere posta nel caso in cui nel centro di trasformazione vengano utilizzati elementi base, comunque qualificati, ma provenienti da produttori differenti, attraverso specifiche procedure documentate che garantiscano la rintracciabilità dei prodotti.

9. Tutti i prodotti forniti in cantiere dopo l'intervento di un trasformatore devono essere accompagnati da idonea documentazione che identifichi in modo inequivocabile il centro di trasformazione stesso. In particolare, ogni fornitura in cantiere di elementi presaldati, presagomati o preassemblati deve essere accompagnata:

- da dichiarazione, su documento di trasporto, degli estremi dell'attestato di "Denuncia dell'attività del centro di trasformazione", rilasciato dal servizio tecnico centrale, recante il logo o il marchio del centro di trasformazione;

- dall'attestazione inerente l'esecuzione delle prove di controllo interno fatte eseguire dal direttore tecnico del centro di trasformazione, con l'indicazione dei giorni nei quali la fornitura è stata lavorata;

- la dichiarazione contenente i riferimenti alla documentazione fornita dal fabbricante ai sensi del § 11.3.1.5 in relazione ai prodotti utilizzati nell'ambito della specifica fornitura.

Il direttore dei lavori è tenuto a verificare quanto sopra indicato e a rifiutare le eventuali forniture non conformi, ferme restando le responsabilità del centro di trasformazione. Della documentazione di cui sopra dovrà prendere atto il collaudatore statico, che deve riportare nel certificato di collaudo statico gli estremi del centro di trasformazione che ha fornito l'eventuale materiale lavorato.

10. Le Nuove norme tecniche per le costruzioni ammettono esclusivamente l'impiego di acciai saldabili e nervati idoneamente qualificati secondo le procedure previste dalle stesse norme e controllati con le modalità previste per gli acciai per cemento armato precompresso e per gli acciai per carpenterie metalliche.

I tipi di acciai per cemento armato sono due: B450C e B450A.

L'acciaio per cemento armato B450C (laminato a caldo) è caratterizzato dai seguenti valori nominali delle tensioni caratteristiche di snervamento e rottura da utilizzare nei calcoli:

- $f_y \text{ nom} : 450 \text{ N/mm}^2$;

- $f_t \text{ nom} : 540 \text{ N/mm}^2$.

Esso deve inoltre rispettare le seguenti caratteristiche:

CARATTERISTICHE	REQUISITI
Tensione caratteristica di snervamento f_{yk}	$\geq f_y \text{ nom} \text{ (N/mm}^2\text{)}$
Tensione caratteristica a carico massimo f_{tk}	$\geq f_t \text{ nom} \text{ (N/mm}^2\text{)}$
$(f_t/f_y)_k$	$\geq 1,15$ $< 1,35$
$(f_y/f_y \text{ nom})_k$	$\leq 1,25$
Allungamento $(A_{gt})_k$	$\geq 7,5\%$
Diametro del mandrino per prove di piegamento a 90 ° e successivo raddrizzamento senza cricche:	
$\phi < 12 \text{ mm}$	4 ϕ
$12 \leq \phi \leq 16 \text{ mm}$	5 ϕ
per $16 < \phi \leq 25 \text{ mm}$	8 ϕ
per $25 < \phi \leq 40 \text{ mm}$	10 ϕ

L'acciaio per cemento armato B450A (trafilato a freddo), caratterizzato dai medesimi valori nominali delle tensioni di snervamento e rottura dell'acciaio B450C, deve rispettare i requisiti indicati nella tabella seguente:

CARATTERISTICHE	REQUISITI
Tensione caratteristica di snervamento f_{yk}	$\geq f_y \text{ nom} \text{ (N/mm}^2\text{)}$
Tensione caratteristica a carico massimo f_{tk}	$\geq f_t \text{ nom} \text{ (N/mm}^2\text{)}$
$(f_t/f_y)_k$	$\geq 1,05$
$(f_y/f_y \text{ nom})_k$	$\leq 1,25$
Allungamento $(A_{gt})_k$	$\geq 2,5\%$
Diametro del mandrino per prove di piegamento a 90 ° e successivo raddrizzamento senza cricche:	
Per $\phi \leq 10 \text{ mm}$	4 ϕ

11. L'accertamento delle proprietà meccaniche degli acciai deve essere condotto secondo le seguenti norme (paragrafo 11.3.2.3 Nuove norme tecniche):

UNI EN ISO 15630-1 - Acciaio per calcestruzzo armato e calcestruzzo armato precompresso. Metodi di prova. Parte 1: Barre, rotoli e fili per calcestruzzo armato;

UNI EN ISO 15630-2 - Acciaio per calcestruzzo armato e calcestruzzo armato precompresso. Metodi di prova. Parte 2: Reti saldate.

Per gli acciai deformati a freddo, ivi compresi i rotoli, le proprietà meccaniche devono essere determinate su provette mantenute per 60 minuti a 100 ± 10 °C e successivamente raffreddate in aria calma a temperatura ambiente.

In ogni caso, qualora lo snervamento non sia chiaramente individuabile, si deve sostituire f_y , con $f(0,2)$. La prova di piegamento e di raddrizzamento deve essere eseguita alla temperatura di 20 ± 5 °C piegando la provetta a 90°, mantenendola poi per 30 minuti a 100 ± 10 °C e procedendo, dopo raffreddamento in aria, al parziale raddrizzamento per almeno 20°. Dopo la prova il campione non deve presentare cricche.

La prova a trazione per le barre è prevista dalla norma UNI EN ISO 15630-1. I campioni devono essere prelevati in contraddittorio con l'appaltatore al momento della fornitura in cantiere. Gli eventuali trattamenti di invecchiamento dei provini devono essere espressamente indicati nel rapporto di prova. La lunghezza dei campioni delle barre per poter effettuare sia la prova di trazione sia la prova di piegamento deve essere di almeno 100 cm (consigliato 150 cm).

Riguardo alla determinazione di A_{gt} , allungamento percentuale totale alla forza massima di trazione F_m , bisogna considerare che:

- se A_{gt} è misurato usando un estensimetro, A_{gt} deve essere registrato prima che il carico diminuisca più di 0,5% dal relativo valore massimo;

- se A_{gt} è determinato con il metodo manuale, A_{gt} deve essere calcolato con la seguente formula: $A_{gt} = A_g + R_m/2000$

Dove:

A_g è l'allungamento percentuale non-proporzionale al carico massimo F_m ;

R_m è la resistenza a trazione (N/mm^2).

La misura di A_g deve essere fatta su una lunghezza della parte calibrata di 100 mm a una distanza r_2 di

almeno 50 mm o $2d$ (il più grande dei due) lontano dalla frattura. Questa misura può essere considerata come non valida se la distanza r_1 fra le ganasce e la lunghezza della parte calibrata è inferiore a 20 mm o

d (il più grande dei due). La norma UNI EN 15630-1 stabilisce che in caso di contestazioni deve applicarsi il metodo manuale.

12. L'acciaio per cemento armato è generalmente prodotto in stabilimento sotto forma di barre o rotoli, reti o tralicci, per utilizzo diretto o come elementi di base per successive trasformazioni (paragrafo 11.3.2.4 Nuove norme tecniche).

Prima della fornitura in cantiere gli elementi di cui sopra possono essere saldati, presagomati (staffe, ferri piegati, ecc.) o preassemblati (gabbie di armatura, ecc.) a formare elementi composti direttamente utilizzabili in opera.

Tutti gli acciai per cemento armato devono essere ad aderenza migliorata, aventi cioè una superficie dotata di nervature o indentature trasversali, uniformemente distribuite sull'intera lunghezza, atte ad aumentarne l'aderenza al conglomerato cementizio.

La marcatura dei prodotti deve consentirne l'identificazione e la rintracciabilità.

La documentazione di accompagnamento delle forniture deve rispettare le prescrizioni stabilite dalle Norme tecniche, in particolare è necessaria per quei prodotti per i quali non sussiste l'obbligo della marcatura CE.

Le barre sono caratterizzate dal diametro della barra tonda liscia equipesante, calcolato nell'ipotesi che la densità dell'acciaio sia pari a $7,85 \text{ kg/dm}^3$.

Gli acciai B450C possono essere impiegati in barre di diametro ϕ compreso tra 6 e 40 mm; per gli acciai B450A, invece, il diametro deve essere compreso tra 5 e 10 mm. L'uso di acciai forniti in rotoli è ammesso, senza limitazioni, per diametri fino a $\phi \leq 16 \text{ mm}$ per B450C e fino a $\phi \leq 10 \text{ mm}$ per B450A.

13. Le Nuove norme tecniche stabiliscono che la sagomatura e/o l'assemblaggio dei prodotti possono avvenire (paragrafo 11.3.2.4 Nuove norme tecniche):

- in cantiere, sotto la vigilanza della direzione dei lavori;
- in centri di trasformazione, solo se dotati dei requisiti previsti.

Nel primo caso, per *cantiere* si intende esplicitamente l'area recintata del cantiere, all'interno della quale il costruttore e la direzione dei lavori sono responsabili dell'approvvigionamento e lavorazione dei materiali, secondo le competenze e responsabilità che la legge da sempre attribuisce a ciascuno.

Al di fuori dell'area di cantiere, tutte le lavorazioni di sagomatura e/o assemblaggio devono avvenire esclusivamente in centri di trasformazione provvisti dei requisiti delle indicati dalle Nuove norme tecniche.

14. Gli acciai delle reti e dei tralicci elettrosaldati devono essere saldabili. L'interasse delle barre non deve superare i 330 mm.

I tralicci sono dei componenti reticolari composti con barre e assemblati mediante saldature.

Per le reti ed i tralicci costituiti con acciaio B450C gli elementi base devono avere diametro ϕ che rispetta la limitazione: $6 \text{ mm} \leq \phi \leq 16 \text{ mm}$. Per le reti ed i tralicci costituiti con acciaio B450A gli elementi base devono avere diametro ϕ che rispetta la limitazione: $5 \text{ mm} \leq \phi \leq 10 \text{ mm}$. Il rapporto tra i diametri delle barre componenti reti e tralicci deve essere: $\phi_{\text{min}} / \phi_{\text{Max}} \geq 0,6$.

I nodi delle reti devono resistere a una forza di distacco determinata in accordo con la norma UNI EN ISO 15630-2 pari al 25% della forza di snervamento della barra, da computarsi per quella di diametro maggiore sulla tensione di snervamento pari a 450 N/mm^2 . Tale resistenza al distacco della saldatura del nodo deve essere controllata e certificata dal produttore di reti e di tralicci secondo le procedure di qualificazione di seguito riportate.

In ogni elemento di rete o traliccio le singole armature componenti devono essere della stessa classe di acciaio. Nel caso dei tralicci, è ammesso l'uso di elementi di collegamento tra correnti superiori e inferiori aventi superficie liscia perché realizzate con acciaio B450A oppure B450C saldabili.

In ogni caso, il produttore dovrà procedere alla qualificazione del prodotto finito, rete o traliccio.

15. Relativamente alla saldabilità, l'analisi chimica effettuata su colata e l'eventuale analisi chimica di controllo effettuata sul prodotto finito deve soddisfare le limitazioni riportate nella seguente tabella, dove

il calcolo del carbonio equivalente C_{eq} è effettuato con la seguente formula:

$$C_{eq} = C + \frac{Mn}{6} + \frac{Cr + Mo + V}{5} + \frac{Ni + Cu}{15}$$

in cui i simboli chimici denotano il contenuto degli elementi stessi espresso in percentuale.

Massimo contenuto di elementi chimici in %			
		Analisi di prodotto	Analisi di colata
Carbonio	C	0,24	0,22
Fosforo	P	0,055	0,050
Zolfo	S	0,055	0,050
Rame	Cu	0,85	0,80
Azoto	N	0,014	0,012
Carbonio equivalente	C_{eq}	0,52	0,50

È possibile eccedere il valore massimo di C dello 0,03% in massa, a patto che il valore del C_{eq} venga ridotto dello 0,02% in massa.

Contenuti di azoto più elevati sono consentiti in presenza di una sufficiente quantità di elementi che fissano l'azoto stesso.

16. La deviazione ammissibile per la massa nominale dei diametri degli elementi d'acciaio deve rispettare le seguenti tolleranze:

Diametro nominale, (mm)	$5 \leq \phi \leq 8$	$8 < \phi \leq 40$
Tolleranza in % sulla massa nominale per metro	± 6	$\pm 4,5$

17. Le prove di qualificazione e di verifica periodica, di cui ai successivi punti, devono essere ripetute per ogni prodotto avente caratteristiche differenti o realizzato con processi produttivi differenti, anche se provenienti dallo stesso stabilimento.

I rotoli devono essere soggetti a qualificazione separata dalla produzione in barre e dotati di marchiatura differenziata.

18. Ai fini della verifica della qualità, il laboratorio incaricato deve effettuare controlli saltuari, ad intervalli non superiori a tre mesi, prelevando tre serie di cinque campioni, costituite ognuna da cinque barre di uno stesso diametro, scelte con le medesime modalità contemplate nelle prove a carattere statistico, e provenienti da una stessa colata.

Il prelievo deve essere effettuato su tutti i prodotti qualificati ai sensi delle NTC, indipendentemente dall'etichettatura o dalla destinazione specifica. Su tali serie il laboratorio ufficiale deve effettuare le prove di resistenza e di duttilità.

Se i valori delle tensioni caratteristiche riscontrati risultano inferiori ai minimi per gli acciai B450C e B450A, il laboratorio incaricato deve darne comunicazione al servizio tecnico centrale e ripetere le prove di qualificazione solo dopo che il produttore ha eliminato le cause che hanno dato luogo al risultato insoddisfacente.

Qualora uno dei campioni sottoposti a prova di verifica della qualità non soddisfi i requisiti di duttilità per gli acciai B450C e B450A, il prelievo relativo al diametro di cui trattasi deve essere ripetuto. Il nuovo prelievo sostituisce quello precedente a tutti gli effetti. Un ulteriore risultato negativo comporta la ripetizione della qualificazione.

Le tolleranze dimensionali devono essere riferite alla media delle misure effettuate su tutti i saggi di ciascuna colata o lotto di produzione.

Su almeno un saggio per colata o lotto di produzione è calcolato il valore dell'area relativa di nervatura o di dentellatura e la composizione chimica.

19. Ai fini del controllo di qualità, le tolleranze dimensionali devono essere riferite alla media delle misure effettuate su tutti i saggi di ciascuna colata o lotto di produzione.
20. I produttori già qualificati possono richiedere, di loro iniziativa, di sottoporsi a controlli su singole colate o lotti di produzione, eseguiti a cura di un laboratorio ufficiale prove. Le colate o lotti di produzione sottoposti a controllo devono essere cronologicamente ordinati nel quadro della produzione globale.

I controlli consistono nel prelievo, per ogni colata e lotto di produzione e per ciascun gruppo di diametri da essi ricavato, di un numero n di campioni, non inferiore a dieci, sui quali si effettuano le prove di verifica di qualità per gli acciai in barre, reti e tralicci elettrosaldati.

Le tensioni caratteristiche di snervamento e rottura devono essere calcolate con le espressioni per i controlli sistematici in stabilimento per gli acciai in barre e rotoli, nelle quali n è il numero dei campioni prelevati dalla colata.

21. I controlli nei centri di trasformazione sono obbligatori e devono essere effettuati:

- in caso di utilizzo di barre, un controllo ogni 90 t della stessa classe di acciaio proveniente dallo stesso stabilimento, anche se con forniture successive, su cui si effettuano prove di trazione e piegamento;
- in caso di utilizzo di rotoli, un controllo ogni 30 t per ogni tipologia di macchina e per ogni diametro lavorato della stessa classe di acciaio proveniente dallo stesso stabilimento, anche se con forniture successive, su cui si effettuano prove di trazione e piegamento ed una verifica dell'area relativa di nervatura o di dentellatura, secondo il metodo geometrico di cui alla seconda parte del § 11.3.2.10.4 delle NTC; il campionamento deve garantire che, nell'arco temporale di 3 mesi, vengano controllati tutti i fornitori e tutti i diametri per ogni tipologia di acciaio utilizzato e tutte le macchine raddrizzatrici presenti nel Centro di trasformazione.

Ogni controllo è costituito da 1 prelievo, ciascuno costituito da 3 campioni di uno stesso diametro sempre che il marchio e la documentazione di accompagnamento dimostrino la provenienza del materiale da uno stesso stabilimento nonché la stessa classe di acciaio.

Qualora non si raggiungano le quantità sopra riportate deve essere effettuato almeno un controllo per ogni giorno di lavorazione.

Tutte le prove suddette, che vanno eseguite dopo le lavorazioni e le piegature, devono riguardare la resistenza, l'allungamento, il piegamento e l'aderenza.

22. I controlli di accettazione in cantiere sono obbligatori e devono essere effettuati, entro 30 giorni dalla data di consegna del materiale, a cura di un laboratorio di cui all'art. 59 del DPR n. 380/2001.

Essi devono essere eseguiti in ragione di 3 campioni ogni 30 t di acciaio impiegato della stessa classe proveniente dallo stesso stabilimento o Centro di trasformazione, anche se con forniture successive.

I valori di resistenza e allungamento di ciascun campione da eseguirsi comunque prima della messa in opera del prodotto riferiti a uno stesso diametro devono essere compresi fra i valori massimi e minimi riportati nella seguente tabella relativa alle barre:

Caratteristica	Valore limite	NOTE
f_y minimo	425 N/mm^2	per acciai B450A e B450C
f_y massimo	572 N/mm^2	per acciai B450A e B450C
Agt minimo	$\geq 6.0\%$	per acciai B450C
Agt minimo	$\geq 2.0\%$	per acciai B450A
Rottura/snervamento	$1,13 \leq f_t/f_y \leq 1,37$	per acciai B450C
Rottura/snervamento	$f_t/f_y \geq 1.03$	per acciai B450A
Piegamento/raddrizzamento	assenza di cricche	per tutti

Qualora il risultato non sia conforme a quello dichiarato dal fabbricante, il direttore dei lavori dispone la ripetizione della prova su 6 ulteriori campioni dello stesso diametro.

Ove anche da tale accertamento i limiti dichiarati non risultino rispettati, il controllo deve estendersi, previo avviso al fabbricante nel caso di fornitura di acciaio non lavorato presso un centro di trasformazione, o al centro di trasformazione, a 25 campioni, applicando ai dati ottenuti la formula generale valida per controlli sistematici in stabilimento (Cfr. § 11.3.2.10.1.3 delle NTC).

L'ulteriore risultato negativo comporta l'inidoneità della partita e la trasmissione dei risultati al fabbricante, nel caso di fornitura di acciaio non lavorato presso un centro di trasformazione, o al centro di trasformazione, che sarà tenuto a farli inserire tra i risultati dei controlli statistici della sua produzione. Analoghe norme si applicano ai controlli di duttilità, aderenza e distacco al nodo saldato: un singolo

risultato negativo sul primo prelievo comporta l'esame di sei nuovi campioni dello stesso diametro, un ulteriore singolo risultato negativo comporta l'inidoneità della partita.

23. Il prelievo dei campioni di barre d'armatura deve essere effettuato a cura del direttore dei lavori o di un tecnico di sua fiducia che deve assicurare, mediante sigle, etichettature indelebili, ecc., che i campioni inviati per le prove al laboratorio ufficiale prove incaricato siano effettivamente quelli da lui prelevati.

Qualora la fornitura di elementi sagomati o assemblati provenga da un centro di trasformazione, il direttore dei lavori, dopo essersi accertato preliminarmente che il suddetto centro di trasformazione sia in possesso di tutti i requisiti previsti dalle Nuove norme tecniche, può recarsi presso il medesimo centro di trasformazione ed effettuare in stabilimento tutti i necessari controlli. In tal caso, il prelievo dei campioni deve essere effettuato dal direttore tecnico del centro di trasformazione secondo le disposizioni del direttore dei lavori. Quest'ultimo deve assicurare, mediante sigle, etichettature indelebili, ecc., che i campioni inviati per le prove al laboratorio ufficiale incaricato siano effettivamente quelli da lui prelevati, nonché sottoscrivere la relativa richiesta di prove.

La domanda di prove al laboratorio ufficiale autorizzato deve essere sottoscritta dal direttore dei lavori e deve contenere indicazioni sulle strutture interessate da ciascun prelievo.

In caso di mancata sottoscrizione della richiesta di prove da parte del direttore dei lavori, le certificazioni emesse dal laboratorio non possono assumere valenza ai sensi delle norme tecniche e di ciò deve essere fatta esplicita menzione sul certificato stesso.

Art. 34 - Calcestruzzi

1. Nel presente articolo si fa riferimento alle caratteristiche dei componenti del calcestruzzo e ai controlli da effettuare.
2. Nelle opere strutturali devono impiegarsi esclusivamente i leganti idraulici previsti dalle disposizioni

vigenti in materia, dotati di certificato di conformità (rilasciato da un organismo europeo notificato) a una norma armonizzata della serie UNI EN 197-1 ovvero a uno

specifico benessere tecnico europeo (ETA), perché idonei all'impiego previsto, nonché, per quanto non in contrasto, conformi alle prescrizioni di cui alla legge 26 maggio 1965, n. 595. E' escluso l'impiego di cementi alluminosi.

L'impiego dei cementi richiamati all'art.1, lettera C della legge n. 595/1965, è limitato ai calcestruzzi per sbarramenti di ritenuta.

Per la realizzazione di dighe e altre simili opere massive dove è richiesto un basso calore di idratazione,

devono essere utilizzati i cementi speciali con calore di idratazione molto basso conformi alla norma europea armonizzata UNI EN 14216, in possesso di un certificato di conformità rilasciato da un organismo di certificazione europeo notificato.

Qualora il calcestruzzo risulti esposto a condizioni ambientali chimicamente aggressive si devono utilizzare cementi con adeguate caratteristiche di resistenza alle specifiche azioni aggressive. Specificamente in ambiente solfatico si devono impiegare cementi resistenti ai solfati conformi alla norma europea armonizzata UNI EN 197-1 ed alla norma UNI 9156 o, in condizioni di dilavamento, cementi resistenti al dilavamento conformi alla norma UNI 9606.

I sacchi per la fornitura dei cementi devono essere sigillati e in perfetto stato di conservazione. Se l'imballaggio fosse comunque manomesso o il prodotto avariato, il cemento potrà essere rifiutato dalla direzione dei lavori e dovrà essere sostituito con altro idoneo. Se i leganti sono forniti sfusi, la provenienza e la qualità degli stessi dovranno essere dichiarate con documenti di accompagnamento della merce. La qualità del cemento potrà essere accertata mediante prelievo di campioni e loro analisi presso laboratori ufficiali. L'impresa deve disporre in cantiere di silos per lo stoccaggio del cemento, che ne consentano la conservazione in idonee condizioni termoigrometriche.

L'attestato di conformità autorizza il produttore ad apporre il marchio di conformità sull'imballaggio e sulla documentazione di accompagnamento relativa al cemento certificato. Il marchio di conformità è costituito dal simbolo dell'organismo abilitato seguito da:

- nome del produttore e della fabbrica ed eventualmente del loro marchio o dei marchi di identificazione;
- ultime due cifre dell'anno nel quale è stato apposto il marchio di conformità;
- numero dell'attestato di conformità;
- descrizione del cemento;
- estremi del decreto.

Ogni altra dicitura deve essere stata preventivamente sottoposta all'approvazione dell'organismo abilitato.

3. Ai fini dell'accettazione dei cementi la direzione dei lavori potrà effettuare le seguenti prove:
- UNI EN 196-1 - Metodi di prova dei cementi. Parte 1. Determinazione delle resistenze meccaniche;
 - UNI EN 196-2 - Metodi di prova dei cementi. Parte 2. Analisi chimica dei cementi;
 - UNI EN 196-3 - Metodi di prova dei cementi. Parte 3. Determinazione del tempo di presa e della stabilità;
 - UNI CEN/TR 196-4 - Metodi di prova dei cementi. Parte 4. Determinazione quantitativa dei costituenti;
 - UNI EN 196-5 - Metodi di prova dei cementi. Parte 5. Prova di pozzolanicità dei cementi pozzolanici;
 - UNI EN 196-6 - Metodi di prova dei cementi. Parte 6. Determinazione della finezza;
 - UNI EN 196-7 - Metodi di prova dei cementi. Parte 7. Metodi di prelievo e di campionatura del cemento;
 - UNI EN 196-8 - Metodi di prova dei cementi. Parte 8. Calore d'idratazione. Metodo per soluzione;
 - UNI EN 196-9 - Metodi di prova dei cementi. Parte 9. Calore d'idratazione. Metodo semiadiabatico;
 - UNI EN 196-10 - Metodi di prova dei cementi. Parte 10. Determinazione del contenuto di cromo (VI) idrosolubile nel cemento;
 - UNI EN 197-1 - Cemento. Parte 1. Composizione, specificazioni e criteri di conformità per cementi comuni;
 - UNI EN 197-2 - Cemento. Parte 2. Valutazione della conformità;
 - UNI 10397 - Cementi. Determinazione della calce solubilizzata nei cementi per dilavamento con acqua distillata;
 - UNI EN 413-1 - Cemento da muratura. Parte 1. Composizione, specificazioni e criteri di conformità;
 - UNI EN 413-2 - Cemento da muratura. Parte 2: Metodi di prova;
 - UNI 9606 - Cementi resistenti al dilavamento della calce. Classificazione e composizione.
4. Sono idonei alla produzione di calcestruzzo per uso strutturale gli aggregati ottenuti dalla lavorazione di materiali naturali, artificiali, ovvero provenienti da processi di riciclo conformi alla norma europea armonizzata UNI EN 12620 e, per gli aggregati leggeri, alla norma europea armonizzata UNI EN 13055.

È consentito l'uso di aggregati grossi provenienti da riciclo, secondo i limiti riportati nella seguente tabella, a condizione che la miscela di calcestruzzo confezionata con aggregati riciclati venga preliminarmente qualificata e documentata, nonchè accettata in cantiere, attraverso le procedure delle NTC 2018.

Origine del materiale da riciclo	Classe del calcestruzzo	Percentuale di impiego
Demolizioni di edifici (macerie)	= C8/10	fino al 100%
Demolizioni di solo calcestruzzo e calcestruzzo armato (frammenti di calcestruzzo \geq 90%, UNI EN 933-11:2009)	\leq C20/25	fino al 60%
	\leq C30/37	\leq 30%
	\leq C45/55	\leq 20%
Riutilizzo di calcestruzzo interno negli stabilimenti di prefabbricazione qualificati - da qualsiasi classe	Classe minore del calcestruzzo di origine	fino al 15%
	Stessa classe del calcestruzzo di origine	fino al 10%

Si potrà fare utile riferimento alle norme UNI 8520-1 e UNI 8520-2 al fine di individuare i requisiti chimico-fisici, aggiuntivi rispetto a quelli fissati per gli aggregati naturali, che gli aggregati riciclati devono rispettare, in

funzione della destinazione finale del calcestruzzo e delle sue proprietà prestazionali (meccaniche, di durabilità e pericolosità ambientale, ecc.), nonché quantità percentuali massime di impiego per gli aggregati di riciclo o classi di resistenza del calcestruzzo,

ridotte rispetto a quanto previsto nella precedente tabella. Gli inerti, naturali o di frantumazione, devono essere costituiti da elementi non gelivi e non friabili, privi di sostanze organiche, limose e argillose, di gesso, ecc., in proporzioni nocive all'indurimento del conglomerato o alla conservazione delle armature di sostanze organiche, limose e argillose, di gesso, ecc., in proporzioni nocive all'indurimento del conglomerato o alla conservazione delle armature.

La ghiaia o il pietrisco devono avere dimensioni massime commisurate alle caratteristiche geometriche della carpenteria del getto e all'ingombro delle armature e devono essere lavati con acqua dolce qualora ciò sia necessario per l'eliminazione di materie nocive.

Il pietrisco deve provenire dalla frantumazione di roccia compatta, non gessosa né geliva, non deve contenere impurità né materie pulverulenti e deve essere costituito da elementi le cui dimensioni soddisfino alle condizioni sopra indicate per la ghiaia.

Il sistema di attestazione della conformità degli aggregati, ai sensi del D.P.R. n. 246/1993, è indicato di seguito. di sostanze organiche, limose e argillose, di gesso, ecc., in proporzioni nocive all'indurimento del conglomerato o alla conservazione delle armature.

La ghiaia o il pietrisco devono avere dimensioni massime commisurate alle caratteristiche geometriche della carpenteria del getto e all'ingombro delle armature e devono essere lavati con acqua dolce qualora ciò sia necessario per l'eliminazione di materie nocive.

Il pietrisco deve provenire dalla frantumazione di roccia compatta, non gessosa né geliva, non deve contenere impurità né materie pulverulenti e deve essere costituito da elementi le cui dimensioni soddisfino alle condizioni sopra indicate per la ghiaia.

Il sistema di attestazione della conformità degli aggregati, ai sensi del D.P.R. n. 246/1993, è indicato di seguito.

Specifiche tecniche europee armonizzate di riferimento	Uso previsto del cls	Sistema di attestazione della conformità 2+
--	----------------------	---

Aggregati per calcestruzzo

strutturale

Il sistema 2+ (certificazione del controllo di produzione in fabbrica) è quello specificato all'art. 7, comma 1, lettera B, procedura 1 del D.P.R. n. 246/1993, comprensiva della sorveglianza, giudizio e approvazione permanenti del controllo di produzione in fabbrica.

I controlli di accettazione degli aggregati da effettuarsi a cura del direttore dei lavori, come stabilito dalle Norme tecniche per le costruzioni di cui al D.M. 17/01/2018, devono essere finalizzati almeno alla determinazione delle caratteristiche tecniche riportate nella seguente tabella, insieme ai relativi metodi di prova.

Caratteristiche tecniche

Descrizione petrografica semplificata
Dimensione dell'aggregato (analisi granulometrica e contenuto dei fini)
Indice di appiattimento
Tenore di solfati e zolfo
Dimensione per il filler
Resistenza alla frammentazione/frantumazione (per calcestruzzo $R_{ck} \geq C50/60$ e aggregato proveniente da riciclo)

5. Ferme restando le considerazioni del comma 3, la sabbia per il confezionamento delle malte o del calcestruzzo deve essere priva di solfati e di sostanze organiche, terrose o argillose e avere dimensione massima dei grani di 2 mm, per murature in genere, e di 1 mm, per gli intonaci e murature di paramento o in pietra da taglio.

La sabbia naturale o artificiale deve risultare bene assortita in grossezza e costituita da grani resistenti, non provenienti da roccia decomposta o gessosa. Essa deve essere scricchiolante alla mano, non lasciare traccia di sporco, non contenere materie organiche, melmose o comunque dannose. Prima dell'impiego, se necessario, deve essere lavata con acqua dolce per eliminare eventuali materie nocive.

La direzione dei lavori potrà accertare in via preliminare le caratteristiche delle cave di provenienza del

materiale per rendersi conto dell'uniformità della roccia e dei sistemi di coltivazione e di frantumazione, prelevando dei campioni da sottoporre alle prove necessarie per caratterizzare la roccia nei riguardi dell'impiego.

Il prelevamento di campioni potrà essere omesso quando le caratteristiche del materiale risultino da un certificato emesso in seguito a esami fatti eseguire da amministrazioni pubbliche, a seguito di sopralluoghi nelle cave, e i risultati di tali indagini siano ritenuti idonei dalla direzione dei lavori.

Il prelevamento dei campioni di sabbia deve avvenire normalmente dal cumulus al luogo di impiego; diversamente, può avvenire dai mezzi di trasporto ed eccezionalmente dai silos. La fase di prelevamento non deve alterare le caratteristiche del materiale e, in particolare, la variazione della sua composizione granulometrica e perdita di materiale fine. I metodi di prova possono riguardare l'analisi granulometrica e il peso specifico reale.

6. Riguardo all'accettazione degli aggregati impiegati per il confezionamento degli impasti di calcestruzzo, il direttore dei lavori, fermi restando i controlli di cui al comma 3, può fare riferimento anche alle seguenti norme:

UNI 8520-1 - Aggregati per calcestruzzo. Istruzioni complementari per l'applicazione della EN 12620.

Designazione e criteri di conformità;

UNI 8520-2 - Aggregati per calcestruzzo. Istruzioni complementari per l'applicazione della EN 12620.

Requisiti;

UNI 8520-21 - Aggregati per la confezione di calcestruzzi. Confronto in calcestruzzo con aggregati di caratteristiche note;

UNI 8520-22 - Aggregati per la confezione di calcestruzzi. Determinazione della potenziale reattività degli aggregati in presenza di alcali;

UNI EN 1367-2 - Prove per determinare le proprietà termiche e la degradabilità degli aggregati. Prova al solfato di magnesio;

UNI EN 1367-4 - Prove per determinare le proprietà termiche e la degradabilità degli aggregati.

Determinazione del ritiro per essiccamento;

UNI EN 12620 - Aggregati per calcestruzzo;

UNI EN 1744-1 - Prove per determinare le proprietà chimiche degli aggregati. Analisi chimica;

UNI EN 13139 - Aggregati per malta.

7. Riguardo all'accettazione degli aggregati leggeri impiegati per il confezionamento degli impasti di calcestruzzo, il direttore dei lavori, fermi restando i controlli di cui al comma 3, potrà farà

riferimento anche alle seguenti norme:

UNI EN 13055-1 - Aggregati leggeri per calcestruzzo, malta e malta per iniezione;

UNI EN 13055-2 - Aggregati leggeri per miscele bituminose, trattamenti superficiali e per applicazioni in strati legati e non legati;

UNI 11013 - Aggregati leggeri. Argilla e scisto espanso. Valutazione delle proprietà mediante prove su calcestruzzo convenzionale.

8. È ammesso l'impiego di aggiunte, in particolare di ceneri volanti, loppe granulate d'altoforno e fumi di silice, purché non vengano modificate negativamente le caratteristiche prestazionali del conglomerato cementizio.

Le ceneri volanti devono soddisfare i requisiti della norma UNI EN 450-1 e potranno essere impiegate rispettando i criteri stabiliti dalle norme UNI EN 206 e UNI 11104.

I fumi di silice devono essere costituiti da silice attiva amorfa presente in quantità maggiore o uguale all'85% del peso totale.

9. Le ceneri volanti, costituenti il residuo solido della combustione di carbone, dovranno provenire da centrali termoelettriche in grado di fornire un prodotto di qualità costante nel tempo e documentabile per ogni invio, e non contenere impurezze (lignina, residui oleosi, pentossido di vanadio, ecc.) che possano danneggiare o ritardare la presa e l'indurimento del cemento. Particolare attenzione dovrà essere prestata alla costanza delle loro caratteristiche, che devono soddisfare i requisiti della norma UNI EN 450.

Il dosaggio delle ceneri volanti non deve superare il 25% del peso del cemento. Detta aggiunta non deve essere computata in alcun modo nel calcolo del rapporto acqua/cemento.

Nella progettazione del mix design e nelle verifiche periodiche da eseguire, andrà comunque verificato che l'aggiunta di ceneri praticata non comporti un incremento della richiesta di additivo per ottenere la stessa fluidità dell'impasto privo di ceneri maggiore dello 0,2%.

Le norme di riferimento sono:

UNI EN 450-1 - Ceneri volanti per calcestruzzo. Parte 1: Definizione, specificazioni e criteri di conformità;

UNI EN 450-2 - Ceneri volanti per calcestruzzo. Parte 2: Valutazione della conformità;

UNI EN 451-1 - Metodo di prova delle ceneri volanti. Determinazione del contenuto di ossido di calcio libero;

UNI EN 451-2 - Metodo di prova delle ceneri volanti. Determinazione della finezza mediante stacciatura umida.

10. La silice attiva colloidale amorfa è costituita da particelle sferiche isolate di SiO_2 , con diametro compreso tra 0,01 e 0,5 micron, e ottenuta da un processo di tipo metallurgico, durante la produzione di silice metallica o di leghe ferro-silicio, in un forno elettrico ad arco.

La silica fume può essere fornita allo stato naturale, così come può essere ottenuta dai filtri di depurazione sulle ciminiere delle centrali a carbone oppure come sospensione liquida di particelle con contenuto secco di 50% in massa.

Si dovrà porre particolare attenzione al controllo in corso d'opera del mantenimento della costanza delle caratteristiche granulometriche e fisico-chimiche.

Il dosaggio della silica fume non deve comunque superare il 7% del peso del cemento. Tale aggiunta non sarà computata in alcun modo nel calcolo del rapporto acqua/cemento.

Se si utilizzano cementi di tipo I, potrà essere computata nel dosaggio di cemento e nel rapporto acqua/cemento una quantità massima di tale aggiunta pari all'11% del peso del cemento.

Nella progettazione del mix design e nelle verifiche periodiche da eseguire, andrà comunque verificato che l'aggiunta di microsilice praticata non comporti un incremento della richiesta dell'additivo maggiore dello 0,2%, per ottenere la stessa fluidità dell'impasto privo di silice fume.

Le norme di riferimento sono:

UNI EN 13263-1 - Fumi di silice per calcestruzzo. Parte 1: Definizioni, requisiti e criteri di conformità;

UNI EN 13263-2 - Fumi di silice per calcestruzzo. Parte 2: Valutazione della conformità.

11. L'impiego di additivi, come per ogni altro componente, dovrà essere preventivamente sperimentato e dichiarato nel mix design della miscela di conglomerato cementizio, preventivamente progettata. Gli additivi per impasti cementizi si intendono classificati come segue:

- fluidificanti;
- aeranti;
- ritardanti;
- acceleranti;
- fluidificanti-aeranti;
- fluidificanti-ritardanti;

- fluidificanti-acceleranti;
- antigelo-superfluidificanti.

Gli additivi devono essere conformi alla parte armonizzata della norma europea UNI EN 934-2.

L'impiego di eventuali additivi dovrà essere subordinato all'accertamento dell'assenza di ogni pericolo di aggressività.

- essere opportunamente dosati rispetto alla massa del cemento;

- non contenere componenti dannosi alla durabilità del calcestruzzo;
- non provocare la corrosione dei ferri d'armatura;
- non interagire sul ritiro o sull'espansione del calcestruzzo. In caso contrario, si dovrà procedere alla determinazione della stabilità dimensionale.

Gli additivi da utilizzarsi, eventualmente, per ottenere il rispetto delle caratteristiche delle miscele in conglomerato cementizio, potranno essere impiegati solo dopo una

valutazione degli effetti per il particolare conglomerato cementizio da realizzare e nelle condizioni effettive di impiego.

Particolare cura dovrà essere posta nel controllo del mantenimento nel tempo della lavorabilità del calcestruzzo fresco.

Per le modalità di controllo e di accettazione il direttore dei lavori potrà far eseguire prove o accettare l'attestazione di conformità alle norme vigenti.

12. Gli additivi acceleranti, allo stato solido o liquido, hanno la funzione di addensare la miscela umida fresca e portare ad un rapido sviluppo delle resistenze meccaniche.

Il dosaggio degli additivi acceleranti dovrà essere contenuto tra lo 0,5 e il 2% (ovvero come indicato dal fornitore) del peso del cemento. In caso di prodotti che non contengono cloruri, tali valori possono essere incrementati fino al 4%. Per evitare concentrazioni del prodotto, lo si dovrà opportunamente diluire prima dell'uso. La direzione dei lavori si riserva di verificare la loro azione prima dell'impiego, mediante:

- l'esecuzione di prove di resistenza meccanica del calcestruzzo previste dal paragrafo 11.2.2 del D.M. 14/01/2008 e norme UNI applicabili per la fornitura contrattuale;

- la determinazione dei tempi di inizio e fine presa del calcestruzzo additivato mediante la misura della resistenza alla penetrazione, da eseguire con riferimento alla norma UNI 7123.

In generale, per quanto non specificato si rimanda alla norma UNI EN 934-2.

13. Gli additivi ritardanti potranno essere eccezionalmente utilizzati, previa idonea qualifica e preventiva approvazione da parte della direzione dei lavori, per:

- particolari opere che necessitano di getti continui e prolungati, al fine di garantire la loro corretta monoliticità;

- getti in particolari condizioni climatiche;

- singolari opere ubicate in zone lontane e poco accessibili dalle centrali/impianti di betonaggio. La direzione dei lavori si riserva di verificare la loro azione prima dell'impiego, mediante:

- l'esecuzione di prove di resistenza meccanica del calcestruzzo previste dal paragrafo 11.2.2 del D.M. 17 gennaio 2018 e norme UNI applicabili per la fornitura contrattuale;

- la determinazione dei tempi di inizio e fine presa del calcestruzzo additivato mediante la misura della resistenza alla penetrazione, da eseguire con riferimento alla norma UNI 7123.

Le prove di resistenza a compressione devono essere eseguite di regola dopo la stagionatura di 28 giorni e la presenza dell'additivo non deve comportare diminuzione della resistenza del calcestruzzo.

In generale, per quanto non specificato si rimanda alla norma UNI EN 934-2.

14. Gli additivi antigelo sono da utilizzarsi nel caso di getto di calcestruzzo effettuato in periodo freddo, previa autorizzazione della direzione dei lavori.

Il dosaggio degli additivi antigelo dovrà essere contenuto tra lo 0,5 e il 2% (ovvero come indicato dal fornitore) del peso del cemento, che dovrà essere del tipo ad alta resistenza e in dosaggio superiore rispetto alla norma. Per evitare concentrazioni del prodotto, prima dell'uso, dovrà essere opportunamente miscelato al fine di favorire la solubilità a basse temperature.

La direzione dei lavori si riserva di verificare la loro azione prima e dopo l'impiego, mediante:

- l'esecuzione di prove di resistenza meccanica del calcestruzzo previste dal paragrafo

11.2.2 del D.M. 17/01/2018 e norme UNI applicabili per la fornitura contrattuale;

- la determinazione dei tempi d'inizio e fine presa del calcestruzzo additivato mediante la misura della resistenza alla penetrazione, da eseguire con riferimento alla norma UNI 7123.

Le prove di resistenza a compressione di regola devono essere eseguite dopo la stagionatura di 28 giorni, la presenza dell'additivo non deve comportare diminuzione della resistenza del calcestruzzo.

15. Gli additivi fluidificanti sono da utilizzarsi per aumentare la fluidità degli impasti, mantenendo costante il rapporto acqua/cemento e la resistenza del calcestruzzo, previa autorizzazione della direzione dei lavori. L'additivo superfluidificante di prima e seconda additivazione dovrà essere di identica marca e tipo. Nel caso in cui il mix design preveda l'uso di additivo fluidificante come prima

additivazione, associato ad additivo superfluidificante a piè d'opera, questi dovranno essere di tipo compatibile e preventivamente sperimentati in fase di progettazione del mix design e di prequalifica della miscela.

Dopo la seconda aggiunta di additivo, sarà comunque necessario assicurare la miscelazione per almeno 10 minuti prima dello scarico del calcestruzzo. La direzione dei lavori potrà

richiedere una miscelazione più prolungata in funzione dell'efficienza delle attrezzature e delle condizioni di miscelamento.

Il dosaggio degli additivi fluidificanti dovrà essere contenuto tra lo 0,2 e lo 0,3% (ovvero come indicato dal fornitore) del peso del cemento. Gli additivi superfluidificanti vengono aggiunti in quantità superiori al 2% rispetto al peso del cemento.

In generale, per quanto non specificato si rimanda alla norma UNI EN 934-2.

La direzione dei lavori si riserva di verificare la loro azione prima e dopo l'impiego mediante:

- l'esecuzione di prove di resistenza meccanica del calcestruzzo previste dal paragrafo

- 11.2.2 del D.M. 17/01/2018 e norme UNI applicabili per la fornitura contrattuale;

- la prova di essudamento prevista dalla norma UNI 7122.

16. Gli additivi aeranti sono da utilizzarsi per migliorare la resistenza del calcestruzzo ai cicli di gelo e disgelo, previa autorizzazione della direzione dei lavori. La quantità dell'aerante deve essere compresa tra lo 0,005 e lo 0,05% (ovvero come indicato dal fornitore) del peso del cemento.

La direzione dei lavori si riserva di verificare la loro azione prima e dopo l'impiego mediante:

- la determinazione del contenuto d'aria secondo la norma UNI EN 12350-7;

- l'esecuzione di prove di resistenza meccanica del calcestruzzo previste dal paragrafo 11.2.2 del D.M. 17/01/2018 e norme UNI applicabili per la fornitura contrattuale;

- prova di resistenza al gelo secondo la norma UNI 7087;

- prova di essudamento secondo la norma UNI 7122.

Le prove di resistenza a compressione del calcestruzzo, di regola, devono essere eseguite dopo la stagionatura.

La direzione dei lavori, per quanto non specificato, per valutare l'efficacia degli additivi potrà disporre l'esecuzione delle seguenti prove:

UNI EN 480-4 - Additivi per calcestruzzo, malta e malta per iniezione. Metodi di prova. Parte 4:

Determinazione della quantità di acqua essudata del calcestruzzo;

UNI EN 480-5 - Additivi per calcestruzzo, malta e malta per iniezione. Metodi di prova. Parte 5:

Determinazione dell'assorbimento capillare;

UNI EN 480-6 - Additivi per calcestruzzo, malta e malta per iniezione. Metodi di prova. Parte 6: Analisi all'infrarosso;

UNI EN 480-8 - Additivi per calcestruzzo, malta e malta per iniezione. Metodi di prova. Determinazione del tenore di sostanza secca convenzionale;

UNI EN 480-10 - Additivi per calcestruzzo, malta e malta per iniezione. Metodi di prova. Determinazione

del tenore di cloruri solubili in acqua;

UNI EN 480-11 - Additivi per calcestruzzo, malta e malta per iniezione. Metodi di prova. Parte 11: Determinazione delle caratteristiche dei vuoti di aria nel calcestruzzo indurito;

UNI EN 480-12 - Additivi per calcestruzzo, malta e malta per iniezione. Metodi di prova. Parte 12: Determinazione del contenuto di alcali negli additivi;

UNI EN 480-13 - Additivi per calcestruzzo, malta e malta per iniezione. Metodi di prova. Parte 13: Malta da muratura di riferimento per le prove sugli additivi per malta;

UNI EN 480-14 - Additivi per calcestruzzo, malta e malta per iniezione. Metodi di prova. Parte 14: Determinazione dell'effetto sulla tendenza alla corrosione dell'acciaio di armatura mediante prova elettrochimica potenziostatica;

UNI EN 934-1 - Additivi per calcestruzzo, malta e malta per iniezione. Parte 1. Requisiti comuni;

UNI EN 934-2 - Additivi per calcestruzzo, malta e malta per iniezione. Parte 2.

Additivi per calcestruzzo. Definizioni, requisiti, conformità, marcatura ed etichettatura;
UNI EN 934-3 - Additivi per calcestruzzo, malta e malta per iniezione. Parte 3. Additivi per malte per opere murarie. Definizioni, requisiti, conformità, marcatura ed etichettatura;

UNI EN 934-4 - Additivi per calcestruzzo, malta e malta per iniezione. Parte 4. Additivi per malta per iniezione per cavi di precompressione. Definizioni, requisiti, conformità, marcatura ed etichettatura;

UNI EN 934-5 - Additivi per calcestruzzo, malta e malta per iniezione. Parte 5. Additivi per calcestruzzo proiettato. Definizioni, requisiti, conformità, marcatura ed etichettatura;

UNI EN 934-6 - Additivi per calcestruzzo, malta e malta per iniezione. Parte 6. Campionamento, controllo e valutazione della conformità.

17. Gli agenti espansivi sono da utilizzarsi per aumentare il volume del calcestruzzo sia in fase plastica sia indurito, previa autorizzazione della direzione dei lavori. La quantità dell'aerante deve essere compresa tra il 7 e il 10% (ovvero come indicato dal fornitore) del peso del cemento.

La direzione dei lavori si riserva di verificare la loro azione prima e dopo l'impiego mediante:

- l'esecuzione di prove di resistenza meccanica del calcestruzzo previste dal paragrafo 11.2.2 del D.M. 17/01/2018 e norme UNI applicabili per la fornitura contrattuale;

- la determinazione dei tempi di inizio e fine presa del calcestruzzo additivato mediante la misura della resistenza alla penetrazione, da eseguire con riferimento alla norma UNI 7123.

Le prove di resistenza a compressione del calcestruzzo, di regola, devono essere eseguite dopo la stagionatura.

Le norme di riferimento sono:

UNI 8146 - Agenti espansivi non metallici per impasti cementizi. Idoneità e relativi metodi di controllo;

UNI 8147 - Agenti espansivi non metallici per impasti cementizi. Determinazione dell'espansione contrastata della malta contenente l'agente espansivo;

UNI 8148 - Agenti espansivi non metallici per impasti cementizi. Determinazione dell'espansione contrastata del calcestruzzo contenente l'agente espansivo;

UNI 8149 - Agenti espansivi non metallici per impasti cementizi. Determinazione della massa volumica.

UNI 8146 - Agenti espansivi non metallici per impasti cementizi. Idoneità e relativi metodi di controllo;

UNI 8147 - Agenti espansivi non metallici per impasti cementizi. Determinazione dell'espansione contrastata della malta contenente l'agente espansivo;

UNI 8148 - Agenti espansivi non metallici per impasti cementizi. Determinazione dell'espansione contrastata del calcestruzzo contenente l'agente espansivo.

18. Per quanto riguarda gli eventuali prodotti antievaporanti filmogeni, l'appaltatore deve preventivamente sottoporre all'approvazione della direzione dei lavori la documentazione tecnica sul prodotto e sulle modalità di applicazione. Il direttore dei lavori deve accertarsi che il materiale impiegato sia compatibile con prodotti di successive lavorazioni (per esempio, con il primer

di adesione di guaine per impermeabilizzazione di solette) e che non interessi le zone di ripresa del getto.

19. Come disarmanti per le strutture in cemento armato, è vietato usare lubrificanti di varia natura e oli esausti. Dovranno, invece, essere impiegati prodotti specifici, per i quali sia stato verificato che non macchino o danneggino la superficie del conglomerato cementizio indurito, specie se a faccia vista.

20. L'acqua per gli impasti deve essere dolce, limpida, priva di sali in percentuali dannose (particolarmente solfati e cloruri), priva di materie terrose e non aggressiva.

L'acqua, a discrezione della direzione dei lavori, in base al tipo di intervento o di uso, potrà essere trattata

con speciali additivi, per evitare l'insorgere di reazioni chimico-fisiche al contatto con altri componenti l'impasto. È vietato l'impiego di acqua di mare.

L'acqua di impasto, ivi compresa l'acqua di riciclo, dovrà essere conforme alla norma UNI EN 1008, come stabilito dalle Norme tecniche per le costruzioni emanate con D.M. 17 gennaio 2018. A discrezione della direzione dei lavori, l'acqua potrà essere trattata con speciali additivi, in base al tipo di intervento o di uso, per evitare l'insorgere di reazioni chimico-fisiche al contatto con altri componenti d'impasto.

Caratteristica	Prova	Limiti di accettabilità
Ph	Analisi chimica	Da 5,5 a 8,5
Contenuto solfati	Analisi chimica	SO4 minore 800 mg/l
Contenuto cloruri	Analisi chimica	Cl minore 300 mg/l
Contenuto acido solfidrico	Analisi chimica	minore 50 mg/l
Contenuto totale di sali minerali	Analisi chimica	minore 3000 mg/l
Contenuto di sostanze organiche	Analisi chimica	minore 100 mg/l
Contenuto di sostanze solide sospese	Analisi chimica	minore 2000 mg/l

21. Per le classi di resistenza normalizzate per calcestruzzo normale, si può fare utile riferimento a quanto indicato nella norma UNI EN 206-1 e nella norma UNI 11104.

Sulla base della denominazione normalizzata, vengono definite le classi di resistenza riportate nella seguente tabella.

Classi di resistenza

C8/10

C12/15

C16/20

C20/25

C25/30

C30/37

C35/45

C40/50

C45/55

C50/60

C55/67

C60/75

C70/85

C80/95

C90/105

Oltre alle classi di resistenza riportate in tabella si possono prendere in considerazione le classi di resistenza già in uso C28/35 e C32/40.

I calcestruzzi delle diverse classi di resistenza trovano impiego secondo quanto riportato nella seguente tabella, fatti salvi i limiti derivanti dal rispetto della durabilità.

Strutture di destinazione	Classe di resistenza minima
Per strutture non armate o a bassa percentuale di armatura	C8/10
Per strutture semplicemente armate	C16/20

Per le classi di resistenza superiori a C45/55, la resistenza caratteristica e tutte le grandezze meccaniche e fisiche che hanno influenza sulla resistenza e durabilità del conglomerato devono essere accertate prima dell'inizio dei lavori tramite un'apposita sperimentazione preventiva e la produzione deve seguire specifiche procedure per il controllo di qualità.

22. Il calcestruzzo va prodotto in regime di controllo di qualità, con lo scopo di garantire che rispetti le prescrizioni definite in sede di progetto.

Il controllo deve articolarsi nelle seguenti fasi:

- valutazione preliminare della resistenza, con la quale si determina, prima della costruzione dell'opera, la miscela per produrre il calcestruzzo con la resistenza caratteristica di progetto;
- controllo di produzione, effettuato durante la produzione del calcestruzzo stesso;
- controllo di accettazione, eseguito dalla Direzione dei Lavori durante l'esecuzione delle opere, con prelievi effettuati contestualmente al getto dei relativi elementi strutturali;
- prove complementari, ove necessario, a completamento dei controlli di accettazione.

23. Per quanto concerne la valutazione preliminare di cui alla lettera a) del comma 22, l'appaltatore, prima dell'inizio della costruzione di un'opera, deve garantire, attraverso idonee prove preliminari, la resistenza caratteristica per ciascuna miscela omogenea di conglomerato che verrà utilizzata per la costruzione dell'opera.

Il Direttore dei Lavori ha l'obbligo di acquisire, prima dell'inizio della costruzione, la documentazione relativa alla valutazione preliminare delle prestazioni e di accettare le tipologie di calcestruzzo da fornire, con facoltà di far eseguire ulteriori prove preliminari.

24. Relativamente al controllo di cui alla lettera c) del comma 22, il Direttore dei Lavori ha l'obbligo di eseguire controlli sistematici in corso d'opera per verificare la conformità tra le caratteristiche del conglomerato messo in opera a quello stabilito dal progetto e garantito in sede di valutazione preliminare.

Il controllo di accettazione va eseguito su miscele omogenee e si articola, in funzione del quantitativo di conglomerato accettato, nel:

- controllo tipo A
- controllo tipo B.

Il controllo di accettazione è positivo ed il quantitativo di calcestruzzo accettato se risultano verificate le due disuguaglianze riportate nella tabella seguente, come stabilito nel D.M. 17/01/2018:

Controllo di tipo A	Controllo di tipo B
$R_{c,min} \geq R_{ck} - 3,5$	
$R_{cm28} \geq R_{ck} + 3,5$ (N° prelievi 3)	$R_{cm28} \geq R_{ck} + 1,48 s$ (N° prelievi ≥ 15)
Ove: R_{cm28} = resistenza media dei prelievi (N/mm^2); $R_{c,min}$ = minore valore di resistenza dei prelievi (N/mm^2); s = scarto quadratico medio.	

Il controllo di Tipo A è riferito ad un quantitativo di miscela omogenea non maggiore di 300 m^3 . Ogni controllo di accettazione di tipo A è rappresentato da tre prelievi, ciascuno dei quali eseguito su un massimo di 100 m^3 di getto di miscela omogenea. Risulta quindi un controllo di accettazione ogni 300 m^3 massimo di getto. Per ogni giorno di getto di calcestruzzo va comunque effettuato almeno un prelievo.

Nelle costruzioni con meno di 100 m^3 di getto di miscela omogenea, fermo restando l'obbligo di almeno 3 prelievi e del rispetto delle limitazioni di cui sopra, è consentito derogare dall'obbligo di prelievo giornaliero.

Nelle costruzioni con più di 1500 m^3 di miscela omogenea è obbligatorio il controllo di accettazione di tipo statistico (tipo B). Il controllo è riferito ad una definita miscela omogenea e va eseguito con frequenza non minore di un controllo ogni 1500 m^3 di conglomerato.

Ogni controllo di accettazione di tipo B è costituito da almeno 15 prelievi, ciascuno dei quali eseguito su 100 m^3 di getto di miscela omogenea. Per ogni giorno di getto va comunque effettuato almeno un prelievo.

Se si eseguono controlli statistici accurati, l'interpretazione di risultati sperimentali può essere svolta con i metodi completi dell'analisi statistica la legge di distribuzione più corretta e il valor medio unitamente al coefficiente di variazione (rapporto tra deviazione standard e valore medio).

Per calcestruzzi con coefficiente di variazione superiore a 0,15 occorrono controlli molto accurati, integrati con prove complementari.

25. Le prove complementari di cui alla lettera d) del comma 22 si eseguono al fine di stimare la resistenza del conglomerato ad una età corrispondente a particolari fasi di costruzione (precompressione, messa in opera) o condizioni particolari di utilizzo (temperature eccezionali, ecc.).

Il procedimento di controllo è uguale a quello dei controlli di accettazione.

Tali prove non potranno però essere sostitutive dei "controlli di accettazione" che vanno riferiti a provini confezionati e maturati secondo le prescrizioni regolamentari, ma potranno servire al Direttore dei Lavori per dare un giudizio del conglomerato ove questo non rispetti il "controllo di accettazione".

26. Le modalità di prelievo e i procedimenti per le successive prove devono rispettare le norme vigenti.

Art. 35 - Tubi di rivestimento per pali

1. I tubi di rivestimento saranno in acciaio, di qualità, forma e spessore tali da sopportare tutte le sollecitazioni agenti durante l'infissione e da non subire distorsioni o collassi conseguenti alla pressione del terreno od alla infissione di pali vicini. I rivestimenti saranno chiusi alla base da una piastra in acciaio di resistenza adeguata, comunque di spessore $> 3\text{ mm}$, saldata per l'intera circonferenza al tubo di rivestimento. La piastra sarà priva di sporgenze rispetto al rivestimento; la saldatura sarà tale da prevenire l'ingresso di acqua all'interno per l'intera durata della battitura ed oltre. È ammesso l'impiego di rivestimenti a sezione variabile, con raccordi flangiati.

Art. 36 - Misti granulari per fondazione stradale

1. Il misto granulare dovrà essere costituito da una miscela di aggregati lapidei di primo impiego, eventualmente corretta mediante l'aggiunta o la sottrazione di determinate frazioni granulometriche per migliorarne le proprietà fisico-meccaniche.

Nella sovrastruttura stradale il misto granulare dovrà essere impiegato per la costruzione di stati di fondazione e di base.

Gli aggregati grossi (trattenuti al crivello uni n. 5) e gli aggregati fini sono gli elementi lapidei che formano il misto granulare.

L'aggregato grosso in generale deve avere dimensioni non superiori a 71 mm e deve essere costituito da elementi ottenuti dalla frantumazione di rocce di cava massive o di origine alluvionale, da elementi naturali a spigoli vivi o arrotondati. Tali elementi possono essere di provenienza o natura petrografica

diversa purché, per ogni tipologia, risultino soddisfatti i requisiti indicati nella successiva tabella, relativa alle strade urbane di quartiere e locali.

Indicatori di qualità
Strato pavimentazione

Parametro	Normativa	Unità di misura	Fondazione	Base
Los Angeles	uni en 1097-2	%	≤ 40	≤ 30
Micro Deval umida	cnr b.u. n. 109/85	%	-	≤ 25
Quantità di frantumato	-	%	-	≤ 60
Dimensione max	cnr b.u. n. 23/71	mm	63	63
Sensibilità al gelo (se necessario)	cnr b.u. n. 80/80	%	≤ 30	≤ 20

L'aggregato fine deve essere costituito da elementi naturali o di frantumazione che possiedano le caratteristiche riassunte nella tabella seguente, relativa alle strade urbane di quartiere e locali.

Passante al crivello uni n. 5				
Indicatori di qualità			Strato pavimentazione	
Parametro	Normativa	Unità di misura	Fondazione	Base
Equivalentente in sabbia	uni en 933-8	%	≥ 40	≥ 50
Indice plasticità	uni cen iso /TS 17892-12	%	≤ 6	N.P.
Limite liquido	uni cen iso /TS 17892-12	%	≤ 35	≤ 25
Passante allo 0,075	cnr b.u. n. 75/80	%	≤ 6	≤ 6

Ai fini dell'accettazione, prima dell'inizio dei lavori, l'impresa è tenuta a predisporre la qualificazione degli aggregati tramite certificazione attestante i requisiti prescritti. Tale certificazione deve essere rilasciata da un laboratorio ufficiale.

- La miscela di aggregati da adottarsi per la realizzazione del misto granulare deve possedere la composizione granulometrica prevista dalla norma UNI EN 933-1.

L'indice di portanza cbr (uni en 13286-47) dopo quattro giorni di imbibizione in acqua (eseguita sul materiale passante al crivello uni 25 mm) non deve essere minore del valore assunto per il calcolo della pavimentazione e, in ogni caso, non minore di 30. È, inoltre, richiesto che tale condizione sia verificata per un intervallo di ± 2% rispetto all'umidità ottimale di costipamento.

Il modulo resiliente (MR) della miscela impiegata deve essere uguale a quello progettuale della pavimentazione (norma aashto t294).

Il modulo di deformazione (Md) dello strato deve essere uguale a quello progettuale della pavimentazione (cnr b.u. n. 146/1992).

Il modulo di reazione (k) dello strato deve essere uguale a quello progettuale della pavimentazione (cnr b.u. n. 92/1983).

I diversi componenti (in particolare le sabbie) devono essere del tutto privi di materie organiche, solubili, alterabili e friabili.

- L'impresa è tenuta a comunicare alla direzione dei lavori, con congruo anticipo rispetto all'inizio delle lavorazioni, la composizione dei misti granulari che intende adottare. Per ogni provenienza del materiale, ciascuna miscela proposta deve essere corredata da una documentazione dello studio di composizione effettuato, che deve comprendere i risultati delle prove sperimentali, effettuate presso un laboratorio ufficiale. Lo studio di laboratorio deve comprendere la determinazione della curva di costipamento con energia aasho modificata (cnr b.u. n. 69/1978).

Una volta accettato da parte della direzione dei lavori lo studio delle miscele, l'impresa deve rigorosamente attenersi a esso.

- L'impresa deve indicare, per iscritto, le fonti di approvvigionamento, le aree e i metodi di stoccaggio (con i provvedimenti che intende adottare per la protezione dei materiali dalle acque di ruscellamento e da

possibili inquinamenti), il tipo di lavorazione che intende adottare, il tipo e la consistenza dell'attrezzatura di cantiere che verrà impiegata.

5. Il controllo della qualità dei misti granulari e della loro posa in opera, deve essere effettuato mediante prove di laboratorio sui materiali costituenti, sul materiale prelevato in situ al momento della stesa, oltreché con prove sullo strato finito. L'ubicazione dei prelievi e la frequenza delle prove sono indicati nella tabella seguente.

Tipo di campione	Ubicazione prelievo	Frequenza prove
Aggregato grosso	Impianto	Iniziale, poi secondo D.L.

Aggregato fine	Impianto	Iniziale, poi secondo D.L.
Miscela	Strato finito	Giornaliera oppure ogni 1000 m ³ di stesa
Sagoma	Strato finito	Ogni 20 m o ogni 5 m
Strato finito (densità <i>in situ</i>)	Strato finito	Giornaliera oppure ogni 1000 m ² di stesa
Strato finito (portanza)	Strato finito o pavimentazione	Ogni 000 m ² m di fascia stesa

6. Le caratteristiche di accettazione dei materiali dovranno essere verificate prima dell'inizio dei lavori, ogni qualvolta cambino i luoghi di provenienza dei materiali.

La granulometria del misto granulare va verificata giornalmente, prelevando il materiale in situ già miscelato, subito dopo avere effettuato il costipamento. Rispetto alla qualificazione delle forniture, nella curva granulometrica sono ammesse variazioni delle singole percentuali di ± 5 punti per l'aggregato grosso e di ± 2 punti per l'aggregato fine. In ogni caso, non devono essere superati i limiti del fuso assegnato. L'equivalente in sabbia dell'aggregato fine va verificato almeno ogni tre giorni lavorativi.

A compattazione ultimata, la densità del secco *in situ*, nel 95% dei prelievi, non deve essere inferiore al 98% del valore di riferimento (*gsmax*) misurato in laboratorio sulla miscela di progetto e dichiarato prima dell'inizio dei lavori. Le misure della densità sono effettuate secondo la norma cnr B.U. n. 22/1972. Per valori di densità inferiori a quelli previsti viene applicata una detrazione per tutto il tratto omogeneo a cui il valore si riferisce:

- del 10% dell'importo dello strato, per densità *in situ* comprese tra il 95 e il 98% del valore di riferimento;
- del 20% dell'importo dello strato, per densità *in situ* comprese tra il 93 e il 95% del valore di riferimento. Il confronto tra le misure di densità *in situ* e i valori ottenuti in laboratorio può essere effettuato direttamente quando la granulometria della miscela in opera è priva di elementi trattenuti al crivello uni 25 mm.

La misura della portanza deve accertare che le prestazioni dello strato finito soddisfino le richieste degli elaborati di progetto e siano conformi a quanto dichiarato prima dell'inizio dei lavori nella documentazione presentata dall'impresa.

Al momento della costruzione degli strati di pavimentazione sovrastanti, la media dei valori di portanza del misto granulare su ciascun tronco omogeneo non dovrà essere inferiore a quella prevista in progetto. Le superfici finite devono risultare perfettamente piane, con scostamenti rispetto ai piani di progetto non superiori a 10 mm, controllati a mezzo di un regolo di 4 m di lunghezza e disposto secondo due direzioni ortogonali.

La verifica delle quote di progetto dovrà eseguirsi con procedimento topografico, prevedendo in senso longitudinale un distanziamento massimo dei punti di misura non superiore a 20 m nei tratti a curvatura costante e non superiore a 5 m nei tratti a curvatura variabile, di variazione della pendenza trasversale. Nelle stesse sezioni dei controlli longitudinali di quota dovrà verificarsi la sagoma trasversale, prevedendo almeno due misure per ogni parte a destra e a sinistra dell'asse stradale.

Lo spessore medio dovrà essere quello prescritto, con una tolleranza in più o in meno del 5%, purché tale differenza si presenti solo saltuariamente.

Art. 37 - Misti cementati per fondazione stradale

1. Il misto cementato per lo strato di fondazione e per lo strato di base dovrà essere costituito da una miscela di aggregati lapidei di primo impiego (misto granulare), trattata con un legante idraulico (cemento) e acqua in impianto centralizzato.
Tali strati dovranno avere spessore non inferiore a 10 cm e non superiore a 20 cm.

2. Gli aggregati sono gli elementi lapidei miscelando i quali si ottiene il misto granulare che costituisce la base del misto cementato. Essi risultano composti dall'insieme degli aggregati grossi (trattenuti al crivello uni n. 5) e dagli aggregati fini.

L'aggregato grosso dovrà essere costituito da elementi ottenuti dalla frantumazione di rocce lapidee, da elementi naturali tondeggianti, da elementi naturali tondeggianti frantumati e da elementi naturali a spigoli vivi. Tali elementi potranno essere di provenienza o natura petrografica diversa purché, per ogni tipologia, risultino soddisfatti i requisiti indicati nella tabella seguente.

Parametro	Normativa	Unità di misura	Valore
Los Angeles	uni en 1097-2	%	≤ 30

Quantità di frantumato	-	%	≥ 30
Dimensione max	cnr 23/71	mm	40
Sensibilità al gelo	cnr 80/80	%	≤ 30
Passante al setaccio 0,075	cnr 75/80	%	≤ 1
Contenuto di rocce reagenti con alcali del cemento	-	%	≤ 1

L'aggregato fine dovrà essere costituito da elementi naturali o di frantumazione che possiedano le caratteristiche riassunte nella successiva tabella.

Parametro	Normativa	Unità di misura	Valore	
Equivalente in sabbia	uni en 933-8	%	≥30;≤60	
Limite liquido	uni cen iso /ts 17892-12	%	≤ 25	
Indice plastico	uni cen iso /ts 17892-12	%	N.P.	
Contenuto	Rocce tenere, alterate o scistose	cnr 104/84	%	≤ 1
	Rocce degradabili o solfatiche	cnr 104/84	%	≤ 1
	Rocce reagenti con alcali del cemento	cnr 104/84	%	≤ 1

Ai fini dell'accettazione da parte del direttore dei lavori, prima della posa in opera, l'impresa è tenuta a predisporre la qualificazione degli aggregati tramite certificazione attestante i requisiti prescritti, rilasciata da un laboratorio ufficiale.

3. Dovranno essere impiegati i seguenti tipi di cemento, elencati nella norma UNI EN 197-1:
- tipo I (Portland);

- tipo II (Portland composito);
- tipo III (d'altoforno);
- tipo IV (pozzolanico);
- tipo V (composito).

I cementi utilizzati dovranno rispondere ai requisiti previsti dalla Legge n. 595/1965. Ai fini della loro accettazione, prima dell'inizio dei lavori, dovranno essere controllati e certificati come previsto dal D.P.R. 13 settembre 1993, n. 246 e dal D.M. 12 luglio 1993, n. 314.

L'acqua per il confezionamento dovrà essere esente da impurità dannose, oli, acidi, alcali, materia organica, frazioni limo-argillose e qualsiasi altra sostanza nociva. In caso di dubbio sulla sua qualità, l'acqua andrà testata secondo la norma UNI EN 1008.

È ammesso, previa autorizzazione della direzione dei lavori, l'aggiunta di ceneri volanti conformi alla norma UNI EN 450, sia a integrazione dell'aggregato fine sia in sostituzione del cemento.

La quantità in peso delle ceneri da aggiungere, in sostituzione del cemento, per ottenere pari caratteristiche meccaniche, dovrà essere stabilita con opportune prove di laboratorio, nella fase di studio delle miscele e, comunque, non potrà superare il 40% del peso del cemento.

4. La miscela di aggregati (misto granulare) per il confezionamento del misto cementato dovrà avere dimensioni non superiori a 40 mm e una composizione granulometrica contenuta nel fuso riportato nella tabella seguente.

Serie crivelli e setacci uni		Autostrade e strade extraurbane principali	Extraurbane secondarie e urbane di scorrimento	Urbane di quartiere. Extraurbane e urbane locali
		Passante (%)		
Crivello	40	100	100	
Crivello	30	80-100	-	
Crivello	25	72-90	65-100	
Crivello	15	53-70	45 -78	
Crivello	10	40-55	35-68	
Crivello	5	28-40	23-53	

Setaccio	2	18-30	14-40
Setaccio	0,4	8-18	6-23

Capitolato speciale d'Appalto

Setaccio	
----------	--

Setaccio

0,18	6-14	2-15
0,075	5-10	-

Il contenuto di cemento, delle eventuali ceneri volanti in sostituzione del cemento stesso e il contenuto d'acqua della miscela dovranno essere espressi come percentuale in peso rispetto al totale degli aggregati costituenti il misto granulare di base.

Tali percentuali dovranno essere stabilite in base a uno studio della miscela, effettuato nel laboratorio ufficiale, secondo quanto previsto dalla norma cnr b.u. n. 29/1972. In particolare, la miscele adottate dovranno possedere i requisiti riportati nella tabella 93.4.

Parametro	Normativa	Valore
Resistenza a compressione a 7 gg	cnr 29/1972	$2,5 \leq R \leq 4,5 \text{ N/mm}^2$
Resistenza a trazione indiretta a 7 gg (Prova Brasiliana)	cnr 97/1984	$R \geq 0,25 \text{ N/mm}^2$

Per particolari casi è facoltà della direzione dei lavori accettare valori di resistenza a compressione fino a $7,5 \text{ N/mm}^2$.

Nel caso in cui il misto cementato debba essere impiegato in zone in cui sussista il rischio di degrado per gelo-disgelo, è facoltà della direzione dei lavori richiedere che la miscela risponda ai requisiti della norma sn 640 59a.

5. L'impresa è tenuta a comunicare alla direzione dei lavori, con congruo anticipo rispetto all'inizio delle lavorazioni, la composizione delle miscele che intende adottare.

Una volta accettata da parte della direzione dei lavori la composizione delle miscele, l'impresa deve rigorosamente attenersi a essa.

Nella curva granulometrica sono ammesse variazioni delle singole percentuali di ± 5 punti per l'aggregato grosso e di ± 2 punti per l'aggregato fine.

In ogni caso, non devono essere superati i limiti del fuso.

Per la percentuale di cemento nelle miscele è ammessa una variazione di $\pm 0,5\%$.

6. Il misto cementato dovrà essere confezionato mediante impianti fissi automatizzati, di idonee caratteristiche, mantenuti sempre perfettamente funzionanti in ogni loro parte, e dovrà comunque garantire uniformità di produzione.
7. Il controllo della qualità dei misti cementati e della loro posa in opera dovrà essere effettuato mediante prove di laboratorio sui materiali costituenti, sulla miscela prelevata allo stato fresco al momento della stesa, sulle carote estratte dalla pavimentazione e con prove *in situ*.

Il prelievo del misto cementato fresco avverrà in contraddittorio al momento della stesa. Sui campioni saranno effettuati, presso un laboratorio ufficiale di cui al D.P.R. n. 380/2001, i controlli della percentuale di cemento e della distribuzione granulometrica dell'aggregato. I valori misurati in sede di controllo dovranno essere conformi a quelli previsti in progetto. Per la determinazione del contenuto di cemento si farà riferimento alla norma uni en 12350-7.

Lo spessore dello strato realizzato deve essere misurato, per ogni tratto omogeneo di stesa, facendo la media delle misure (quattro per ogni carota) rilevate sulle carote estratte dalla pavimentazione, scartando i valori con spessore in eccesso, rispetto a quello di progetto, di oltre il 5%.

La densità *in situ*, a compattazione ultimata, dovrà risultare non inferiore al 97% delle prove aashto modificate (cnr b.u. n. 69/1978), nel 98% delle misure effettuate. Essa sarà determinata mediante normali procedimenti a volumometro, con l'accorgimento di eliminare dal calcolo, sia del peso sia del volume, gli elementi di dimensione superiore a 25 mm e potrà essere calcolata con una misura diretta consistente nella separazione mediante vagliatura degli elementi di pezzatura maggiore di 25 mm e nella loro sistemazione nel cavo di prelievo prima di effettuare la misura con volumometro.

La misura della portanza dovrà accertare che le prestazioni dello strato finito soddisfino le richieste degli elaborati di progetto.

Al momento della costruzione degli strati di pavimentazione sovrastanti, la media dei valori di portanza del misto cementato su ciascun tronco omogeneo, non dovrà essere inferiore a quella prevista in progetto. Il valore del modulo di deformazione (cfr b.u. n. 146/1992), al primo ciclo di carico e nell'intervallo compreso tra 0,15-0,25 MPa, in un tempo compreso fra 3-12 ore dalla compattazione, non dovrà mai essere inferiore a 150 MPa.

Qualora venissero rilevati valori inferiori, la frequenza dei rilevamenti dovrà essere incrementata secondo le indicazioni della direzione dei lavori e l'impresa, a sua cura e spese, dovrà demolire e ricostruire gli strati interessati.

La superficie finita della fondazione non dovrà scostarsi dalla sagoma di progetto di oltre 1 cm verificato a mezzo di un regolo di 4-4,50 m di lunghezza e disposto secondo due direzioni ortogonali. La frequenza del controllo sarà quella ordinata dalla direzione dei lavori.

Si sintetizzano nella seguente tabella le prove da effettuare per strade urbane di quartiere e locali.

Tipo di campione	Ubicazione prelievo	Frequenza prove
Aggregato grosso	Impianto	Ogni 2500 m ³ di stesa
Aggregato fine	Impianto	Ogni 2500 m ³ di stesa
Acqua	Impianto	Iniziale
Cemento	Impianto	Iniziale
Aggiunte	Impianto	Iniziale
Misto cementato fresco	Vibrofinitrice	Ogni 5000 m ² di stesa
Carote per spessori	Pavimentazione	Ogni 100m di fascia di stesa
Strato finito (densità <i>in situ</i>)	Strato finito	Giornaliera oppure ogni 5000 m ² di stesa

Art. 38 - Materiali massicciata stradale

1. Tutti i materiali da impiegare per la formazione della massicciata stradale dovranno soddisfare alle "Norme per l'accettazione dei pietrischi, dei pietrischetti, delle graniglie, delle sabbie e degli additivi per costruzioni stradali" di cui al "Fascicolo n. 4" del Consiglio Nazionale delle Ricerche, ultima edizione.
2. La Direzione dei lavori si riserva la facoltà di fare allontanare o di allontanare, a tutte spese e cure dell'Impresa, dalla sede stradale il materiale di qualità scadente.

Art. 39 - Conglomerati bituminosi a caldo tradizionali

1. I conglomerati bituminosi a caldo tradizionali sono miscele, dosate a peso o a volume, costituite da aggregati lapidei di primo impiego, bitume semisolido, additivi ed eventuale conglomerato riciclato.
2. Il legante deve essere costituito da bitume semisolido ed, eventualmente, da quello proveniente dal conglomerato riciclato additivato con acf (attivanti chimici funzionali).

A seconda della temperatura media della zona di impiego, il bitume deve essere del tipo 50/70 oppure 80/100, con le caratteristiche indicate nella tabella seguente, con preferenza per il 50/70 per le temperature più elevate.

Parametro	Normativa	U.M.	Tipo 50/70	Tipo 80/100
Penetrazione a 25 °C	uni en 1426, CNR B.U. n. 24/1971	dmm	50-70	80-100
Punto di rammollimento	uni en 1427, CNR B.U. n. 35/1973	°C	46-56	40-44
Punto di rottura (Fraass)	cfr b.u. n. 43 /1974	°C	≤ - 8	≤ - 8
Solubilità in Tricloroetilene	cfr b.u. n. 48/1975	%	≥ 99	≥ 99
Viscosità dinamica a 160 °C, $g = -1$ 10s	Pren 13072-2	Pa·s	≤ 0,3	≤ 0,2
Valori dopo RTFOT	uni en 12607-1	-	-	-
Volatilità	cfr b.u. n. 54/1977	%	≤ 0,5	≤ 0,5
Penetrazione residua a 25 °C	uni en 1426, cfr b.u. n. 24/71	%	≥ 50	≥ 50

Incremento del punto di rammollimento	uni en 1427, cnr b.u. n. 35/73	°C	≤ 9	≤ 9
---------------------------------------	--------------------------------	----	-----	-----

Ai fini dell'accettazione, prima dell'inizio dei lavori, l'impresa è tenuta a predisporre la qualificazione del prodotto tramite certificazione attestante i requisiti indicati. Tale certificazione sarà rilasciata dal produttore o da un laboratorio ufficiale di cui all'art. 59 del D.P.R. n. 380/2001.

3. Gli additivi sono prodotti naturali o artificiali che, aggiunti agli aggregati o al bitume, consentono di migliorare le prestazioni dei conglomerati bituminosi.

Gli attivanti d'adesione, sostanze tensioattive che favoriscono l'adesione bitume-aggregato, sono additivi utilizzati per migliorare la durabilità all'acqua delle miscele bituminose.

Il loro dosaggio, da specificare obbligatoriamente nello studio della miscela, potrà variare a seconda delle condizioni di impiego, della natura degli aggregati e delle caratteristiche del prodotto.

L'attivante di adesione scelto deve presentare caratteristiche chimiche stabili nel tempo, anche se sottoposto a temperatura elevata (180 °C) per lunghi periodi (15 giorni).

L'immissione delle sostanze tensioattive nel bitume deve essere realizzata con attrezzature idonee, tali da garantire l'esatto dosaggio e la loro perfetta dispersione nel legante bituminoso.

La presenza e il dosaggio degli attivanti d'adesione nel bitume vengono verificati mediante la prova di separazione cromatografica su strato sottile (prova colorimetrica).

4. L'aggregato grosso deve essere costituito da elementi ottenuti dalla frantumazione di rocce lapidee, da elementi naturali tondeggianti, da elementi naturali tondeggianti frantumati, da elementi naturali a spigoli vivi. Tali elementi potranno essere di provenienza o natura petrografica diversa purché, per ogni tipologia, risultino soddisfatti i requisiti previsti al variare del tipo di strada. La seguente tabella si riferisce alle strade urbane di quartiere e locali.

Trattenuto al crivello uni n. 5					
Indicatori di qualità			Strato pavimentazione		
Parametro	Normativa	U.M.	Base	Binder	Usura
Los Angeles ¹	uni en 1097-2	%	≤ 40	≤ 40	≤ 25
Micro Deval Umida ¹	uni en 1097-1	%	≤ 35	≤ 35	≤ 20
Quantità di frantumato	-	%	≥ 60	≥ 70	100
Dimensione max	cnr b.u. n. 23/1971	mm	40	30	20
Sensibilità al gelo	cnr b.u. n. 80/1980	%	≤ 30	≤ 30	≤ 30
Spogliamento	cnr b.u. n. 138/1992	%	≤ 5	≤ 5	0
Passante allo 0,075	cnr b.u. n. 75/1980	%	≤ 2	≤ 2	≤ 2
Indice appiattimento	cnr b.u. n. 95/1984	%	-	≤ 35	≤ 30
Porosità	cnr b.u. n. 65/1978	%	-	≤ 1,5	≤ 1,5
cla	cnr b.u. n. 140/1992	%	-	-	≥ 40

¹ Uno dei due valori dei coefficienti Los Angeles e Micro Deval Umida può risultare maggiore (fino a due punti) rispetto al limite indicato, purché la loro somma risulti inferiore o uguale alla somma dei valori limite indicati.

Nello strato di usura, la miscela finale degli aggregati deve contenere una frazione grossa di natura basaltica o porfirica, con cla ≥ 43, pari almeno al 30% del totale.

In alternativa all'uso del basalto o del porfido, si possono utilizzare inerti porosi naturali (vulcanici) o artificiali (argilla espansa resistente o materiali simili, scorie d'altoforno, loppe, ecc.) a elevata rugosità superficiale (cla ≥ 50) di pezzatura 5/15 mm, in percentuali in peso comprese tra il 20% e il 30% del totale, a eccezione dell'argilla espansa che deve essere di pezzatura 5/10 mm, con percentuale di impiego in volume compresa tra il 25% e il 35% degli inerti che compongono la miscela.

5. L'aggregato fine deve essere costituito da elementi naturali e di frantumazione. A seconda del tipo di strada, gli aggregati fini per conglomerati bituminosi a caldo tradizionali devono possedere determinate caratteristiche relative ai parametri qui riportati:

Parametro	Normativa
Equivalente in sabbia	uni en 933-8
Indice plasticità	uni cen iso /ts 17892-12
Limite liquido	uni cen iso /ts 17892-12
Passante allo 0,075	cnr b.u. n. 75/1980
Quantità di frantumato	cnr b.u. n. 109/1985

Per aggregati fini utilizzati negli strati di usura, il trattenuto al setaccio 2 mm non deve superare il 10%, qualora gli stessi provengano da rocce aventi un valore di cla ≥ 42 .

Il filler, frazione passante al setaccio 0,075 mm, deve soddisfare i requisiti indicati nella seguente tabella valida per tutte le strade.

Indicatori di qualità
Strato pavimentazione

Parametro	Normativa	Unità di misura	Base Binder Usura
Spogliamento	cnr b.u. n. 138/1992	%	≤ 5
Passante allo 0,18	cnr b.u. n. 23/1971	%	100
Passante allo 0,075	cnr b.u. n. 75/1980	%	≥ 80
Indice plasticità	uni cen iso /TS 17892-12	-	N.P.
Vuoti Rigden	cnr b.u. n. 123/1988	%	30-45
Stiffening Power Rapporto filler/bitumen = 1,5	cnr b.u. n. 122/1988	DPA	≥ 5

Ai fini dell'accettazione, prima dell'inizio dei lavori, l'impresa è tenuta a predisporre la qualificazione degli aggregati tramite certificazione attestante i requisiti prescritti. Tale certificazione deve essere rilasciata da un laboratorio ufficiale, di cui all'art. 59 del D.P.R. n. 380/2001.

Per *conglomerato riciclato* deve intendersi il conglomerato bituminoso preesistente proveniente dalla frantumazione in frantoio di lastre o blocchi di conglomerato demolito con sistemi tradizionali oppure dalla fresatura *in situ* eseguita con macchine idonee (preferibilmente a freddo).

Le percentuali in peso di materiale riciclato riferite al totale della miscela degli inerti devono essere comprese nei limiti di seguito specificati:

- conglomerato per strato di base: $\leq 30\%$;
- conglomerato per strato di collegamento: $\leq 25\%$;
- conglomerato per tappeto di usura: $\leq 20\%$.

Per la base può essere utilizzato conglomerato riciclato di qualsiasi provenienza; per il binder materiale proveniente da vecchi strati di collegamento e usura; per il tappeto materiale provenienti solo da questo strato.

La percentuale di conglomerato riciclato da impiegare va obbligatoriamente dichiarata nello studio preliminare della miscela che l'impresa è tenuta a presentare alla direzione dei lavori prima dell'inizio dei lavori.

6. La miscela degli aggregati di primo impiego e del conglomerato da riciclare, da adottarsi per i diversi strati, deve avere una composizione granulometrica contenuta nei fusi riportati nella tabella successiva. La percentuale di legante totale (compreso il bitume presente nel conglomerato da riciclare), riferita al peso degli aggregati, deve essere compresa nei limiti indicati di seguito.

			Usura		
Serie crivelli e setacci uni	Base	Binder	A	B	C
Crivello 40	100	-	-	-	-
Crivello 30	80-100	-	-	-	-
Crivello 25	70-95	100	100	-	-
Crivello 15	45-70	65-85	90-100	100	-
Crivello 10	35-60	55-75	70-90	70-90	100
Crivello 5	25-50	35-55	40-55	40-60	45-65

Setaccio	2	20-35	25-38	25-38	25-38	28- 45
Setaccio	0,4	6-20	10-20	11-20	11-20	13-25
Setaccio	0,18	4-14	5-15	8-15	8-15	8-15
Setaccio	0,075	4-8	4-8	6-10	6-10	6-10
% di bitume		4,0-5,0	4,5-5,5	4,8-5,8	5,0-6,0	5,2-6,2

Per i tappeti di usura, il fuso A è da impiegare per spessori superiori a 4 cm, il fuso B per spessori di 3-4 cm, e il fuso C per spessori inferiori a 3 cm.

La quantità di bitume nuovo di effettivo impiego deve essere determinata mediante lo studio della miscela con metodo volumetrico. In via transitoria si potrà utilizzare, in alternativa, il metodo Marshall. Le caratteristiche richieste per lo strato di base, il binder e il tappeto di usura sono riportate nelle seguenti tabelle.

Metodo volumetrico	Strato pavimentazione			
Condizioni di prova	Unità di misura	Base	Binder	Usura
Angolo di rotazione		1,25° ± 0,02		
Velocità di rotazione	Rotazioni/min	30		
Pressione verticale	kPa	600		
Diametro del provino	mm	150		
<i>Risultati richiesti</i>	-	-	-	-
Vuoti a 10 rotazioni	%	10-14	10-14	10-14
Vuoti a 100 rotazioni ¹	%	3-5	3-5	4-6
Vuoti a 180 rotazioni	%	> 2	> 2	> 2
Resistenza a trazione indiretta a 25 °C ²	N/mm ²	-	-	0,6-0,9
Coefficiente di trazione indiretta a 25 °C ²	N/mm ²	-	-	>50
Perdita di resistenza a trazione indiretta a 25 °C dopo 15 giorni di immersione in acqua	%	≤5	≤ 25	≤ 25

¹ La densità ottenuta con 100 rotazioni della pressa giratoria verrà indicata nel seguito con D_g .

² Su provini confezionati con 100 rotazioni della pressa giratoria.

³ Coefficiente di trazione indiretta: $cti = \pi/2 \cdot D R_t / D_c$
dove
 D = dimensione in mm della sezione trasversale del provino
 D_c = deformazione a rottura
 R_t = resistenza a trazione indiretta.

Metodo Marshall	Strato pavimentazione			
Condizioni di prova	Unità di misura	Base	Binder	Usura
Costipamento	75 colpi per faccia			
Risultati richiesti	-	-	-	-
Stabilità Marshall	kN	8	10	11
Rigidezza Marshall	kN/mm	> 2,5	3-4,5	3-4,5
Vuoti residui ¹	%	4-7	4-6	3-6
Perdita di stabilità Marshall dopo 15 giorni di immersione in acqua	%	≤25	≤25	≤25
Resistenza a trazione indiretta a 25 °C	N/mm ²	-	-	0,7-1
Coefficiente di trazione indiretta 25 °C	N/mm ²	-	-	> 70

¹ La densità Marshall viene indicata nel seguito con D_M .

7. L'impresa è tenuta a presentare alla direzione dei lavori, con congruo anticipo rispetto all'inizio delle lavorazioni e per ciascun cantiere di produzione, la composizione delle miscele che intende adottare. Ciascuna composizione proposta deve essere corredata da una completa documentazione degli studi effettuati.

Una volta accettata da parte della direzione dei lavori la composizione della miscela proposta, l'impresa deve attenersi rigorosamente.

Nella curva granulometrica sono ammessi scostamenti delle singole percentuali dell'aggregato grosso di

± 5 per lo strato di base e di ± 3 per gli strati di binder e usura. Sono ammessi scostamenti dell'aggregato fine (passante al crivello UNI n. 5) contenuti in ± 2; scostamenti del passante al setaccio UNI 0,075 mm contenuti in ± 1,5.

Per la percentuale di bitume è tollerato uno scostamento di ± 0,25.

8. Il conglomerato deve essere confezionato mediante impianti fissi automatizzati, di caratteristiche idonee, mantenuti sempre perfettamente funzionanti in ogni loro parte.

L'impianto deve, comunque, garantire uniformità di produzione ed essere in grado di realizzare le miscele rispondenti a quelle indicate nello studio presentato ai fini dell'accettazione.

Ogni impianto deve assicurare il riscaldamento del bitume alla temperatura richiesta e a viscosità uniforme, fino al momento della miscelazione, oltre al perfetto dosaggio sia del bitume sia dell'additivo.

9. Prima della realizzazione dello strato di conglomerato bituminoso, è necessario preparare la superficie di stesa, allo scopo di garantire un'adeguata adesione all'interfaccia mediante l'applicazione, con dosaggi opportuni, di emulsioni bituminose aventi le caratteristiche progettuali. A seconda che lo strato di supporto sia in misto granulare oppure in conglomerato bituminoso, la lavorazione corrispondente prenderà il nome, rispettivamente, di *mano di ancoraggio* e *mano d'attacco*.

Per *mano di ancoraggio* si intende un'emulsione bituminosa a rottura lenta e bassa viscosità, applicata sopra uno strato in misto granulare prima della realizzazione di uno strato in conglomerato bituminoso. Scopo di tale lavorazione è quello di riempire i vuoti dello strato non legato, irrigidendone la parte superficiale, fornendo al contempo una migliore adesione per l'ancoraggio del successivo strato in conglomerato bituminoso. Il materiale da impiegare a tale fine è rappresentato da un'emulsione bituminosa

cationica applicata con un dosaggio di bitume residuo pari ad almeno 1 kg/m², le cui caratteristiche sono riportate nella tabella seguente.

Indicatore di qualità	Normativa	Unità di misura	Cationica 55%
Polarità	cnr b.u. n. 99/1984	-	Positiva
Contenuto di acqua (%) peso	cnr b.u. n. 101/1984	%	45±2
Contenuto di bitume+flussante	cnr b.u. n. 100/1984	%	55±2
Flussante (%)	cnr b.u. n. 100/1984	%	1-6
Viscosità Engler a 20 °C	cnr b.u. n. 102/1984	°E2-6	
Sedimentazione a 5 g	cnr b.u. n. 124/1988	%	< 5
Residuo bituminoso	-	-	-
Penetrazione a 25 °C	cnr b.u. n. 24/1971	dmm	180-200
Punto di rammollimento	uni en 1427, cnr b.u. n. 35/73	°C	30±5

Per *mano d'attacco* si intende un'emulsione bituminosa a rottura media oppure rapida (in funzione delle condizioni di utilizzo), applicata sopra una superficie di conglomerato bituminoso prima della realizzazione di un nuovo strato, avente lo scopo di evitare possibili scorrimenti relativi, aumentando l'adesione all'interfaccia.

Le caratteristiche e il dosaggio del materiale da impiegare variano a seconda che l'applicazione riguardi la costruzione di una nuova sovrastruttura oppure un intervento di manutenzione.

Nel caso di nuove costruzioni, il materiale da impiegare è rappresentato da un'emulsione bituminosa cationica (al 60% oppure al 65% di legante), dosata in modo che il bitume residuo risulti pari a 0,30 kg/m², le cui caratteristiche sono riportate nella tabella che segue.

Indicatore di qualità	Normativa	Unità di misura	Cationica 60%	Cationica 65%
Polarità	cnr b.u. n. 99/1984	-	Positiva	Positiva
Contenuto di acqua (%) peso	cnr b.u. n. 101/1984	%	40±2	35±2
Contenuto di bitume+flussante	cnr b.u. n. 100/1984	%	60±2	65±2
Flussante (%)	cnr b.u. n. 100/1984	%	1-4	1-4
Viscosità Engler a 20 °C	cnr b.u. n. 102/1984	°E	5-10	15-20
Sedimentazione a 5 g	cnr b.u. n. 124/1988	%	< 8	< 8
Residuo bituminoso	-	-	-	-
Penetrazione a 25 °C	cnr b.u. n. 24/1971	dmm	< 100	< 100
Punto di rammollimento	uni en 1427, cnr b.u. n. 35/73	°C	> 40	> 40

Qualora il nuovo strato venga realizzato sopra una pavimentazione esistente, deve utilizzarsi un'emulsione bituminosa modificata dosata in modo tale che il bitume residuo risulti pari a $0,35 \text{ kg/m}^2$, avente le caratteristiche riportate nella tabella seguente.

Prima della stesa della mano d'attacco, l'impresa dovrà rimuovere tutte le impurità presenti e provvedere alla sigillatura di eventuali zone porose e/o fessurate mediante l'impiego di una malta bituminosa sigillante.

Indicatore di qualità	Normativa	Unità di misura	Modificata 70%
Polarità	cnr b.u. n. 99/1984	-	positiva
Contenuto di acqua % peso	cnr b.u. n. 101/1984	%	30±1
Contenuto di bitume+flussante	cnr b.u. n. 100/1984	%	70±1
Flussante (%)	cnr b.u. n. 100/1984	%	0
Viscosità Engler a 20 °C	cnr b.u. n. 102/1984	°E	> 20
Sedimentazione a 5 g	cnr b.u. n. 124/1988	%	< 5
Residuo bituminoso	-	-	-
Penetrazione a 25 °C	cnr b.u. n. 24/1971	dmm	50-70
Punto di rammollimento	cnr b.u. n. 35/1973	°C	> 65

Nel caso di stesa di conglomerato bituminoso su pavimentazione precedentemente fresata, è ammesso l'utilizzo di emulsioni bituminose cationiche e modificate maggiormente diluite (fino a un massimo del 55% di bitume residuo), a condizione che gli indicatori di qualità (valutati sul bitume residuo) e le prestazioni richieste rispettino gli stessi valori riportati nella tabella precedente.

Ai fini dell'accettazione del legante per mani d'attacco, prima dell'inizio dei lavori, l'impresa è tenuta a predisporre la qualificazione del prodotto tramite certificazione attestante i requisiti indicati e a produrre copia dello studio prestazionale eseguito con il metodo astra (metodologia riportata in allegato B) rilasciato dal produttore.

10. Il controllo della qualità dei conglomerati bituminosi e della loro posa in opera deve essere effettuato mediante prove di laboratorio sui materiali costituenti, sulla miscela, sulle carote estratte dalla pavimentazione e con prove *in situ*.

Ogni prelievo deve essere costituito da due campioni, uno dei quali viene utilizzato per i controlli presso un laboratorio ufficiale di cui all'art. 59 del D.P.R. n. 380/2001. L'altro campione, invece, resta a disposizione per eventuali accertamenti e/o verifiche tecniche successive.

Sui materiali costituenti devono essere verificate le caratteristiche di accettabilità.

Sulla miscela deve essere determinata la percentuale di bitume, la granulometria degli aggregati e la quantità di attivante d'adesione; devono, inoltre, essere controllate le caratteristiche di idoneità mediante la pressa giratoria.

I provini confezionati mediante la pressa giratoria devono essere sottoposti a prova di rottura diametrale a 25 °C (brasiliana).

In mancanza della pressa giratoria, devono essere effettuate prove Marshall:

- peso di volume (dm);
- stabilità e rigidezza (cnr b.u. n. 40/1973);
- percentuale dei vuoti residui (cnr b.u. n. 39/1973);
- resistenza alla trazione indiretta (prova brasiliana, cnr b.u. n. 134/1991).

Dopo la stesa, la direzione dei lavori preleverà alcune carote per il controllo delle caratteristiche del calcestruzzo e la verifica degli spessori.

Sulle carote devono essere determinati il peso di volume, la percentuale dei vuoti residui e lo spessore, facendo la media delle misure (quattro per ogni carota) e scartando i valori con spessore in eccesso di oltre il 5% rispetto a quello di progetto.

Per il tappeto di usura dovrà, inoltre, essere misurata l'aderenza (resistenza di attrito radente) con lo skid tester, secondo la norma cnr b.u. n. 105/1985.

Art. 40 - Rete metallica per gabbioni

1. I gabbioni metallici dovranno essere fabbricati con rete metallica a doppia torsione in filo conforme alle UNI EN 10218.
2. Il filo costituente la rete metallica dovrà essere sottoposto a zincatura forte (Circolare C.S.LL.PP. n. 2078/1962) oppure essere rivestito in lega ZN-AL (5%) (minimo 220 g/m^2).

La tipologia del filo sottoposto a zincatura forte in alcune opere speciali avrà anche un rivestimento plastico in PVC o PE.

3. La rete costituente gli elementi dovrà avere maglie uniformi di dimensioni non superiori a 10x12 cm, dovrà essere esente da strappi e dovrà avere il perimetro rinforzato con filo di diametro maggiore rispetto a quello delle rete stessa, inserito nella trama della rete o ad essa agganciato meccanicamente in modo da impedire lo sfilamento e dare sufficiente garanzia di robustezza.
4. Le dimensioni trasversali della scatola costituente i gabbioni (altezza e larghezza) dovranno essere pari a 0,50x1,00 m oppure a 1,00x1,00 m. Per lunghezze della scatola superiori a 1,50 m si dovranno adottare gabbioni muniti di diaframmi e più precisamente: 1 diaframma per scatole di lunghezza pari 2 m, 2 diaframmi per scatole di lunghezza pari a 3 m e 3 diaframmi per scatole di lunghezza pari a 4 m.

Art. 41 - Materiale riempimento gabbioni

1. Il materiale di riempimento dei gabbioni sarà costituito da pietrame di cava spaccato o da ciottolame di fiume preferibilmente di forma appiattita; in ogni caso le facce esterne dovranno essere eseguite con pietrame di cava di forma parallelepipedica e squadrata, così da risultare sistemate come un muro a secco, ben scagliato in modo da non lasciare vuoti. Il nucleo interno potrà eventualmente essere realizzato con ciottoli di fiume. Le dimensioni del pietrame e dei ciottoli non dovranno essere inferiori, in nessuna direzione, a 15 cm.
2. Il pietrame di riempimento utilizzati per la costruzione dell'opera dovranno corrispondere ai requisiti essenziali di compattezza, omogeneità e durabilità; dovranno inoltre essere esenti da giunti, fratture e piani di sfalsamento e rispettare i seguenti limiti:
 - massa volumica: $\geq 24 \text{ kN/m}^3$ (2400 kgf/m³);
 - resistenza alla compressione: $\geq 80 \text{ Mpa}$ (800 kgf/cm²);
 - coefficiente di usura: $\leq 1,5 \text{ mm}$;
 - coefficiente di imbibizione: $\leq 5\%$;
 - gelività: il materiale deve risultare non gelivo.
3. Le prove relative alla determinazione delle caratteristiche fisiche del pietrame (determinazione del peso specifico, del coefficiente di imbibizione e della gelività) saranno effettuate, a carico dell'impresa, seguendo quanto riportato al Capo II delle "Norme per l'accettazione delle pietre naturali da costruzione" di cui al R.D. 16 novembre 1939, n.2232; per le prove di resistenza meccanica (resistenza alla compressione e all'usura per attrito radente), si farà riferimento al Capo III della stessa normativa.

Art. 42 - Dispositivi di chiusura e coronamento

1. I materiali utilizzati per la realizzazione dei dispositivi di chiusura e coronamento, eccetto le griglie, possono essere i seguenti:
 - ghisa a grafite lamellare; -
 - ghisa a grafite sferoidale; -
 - getti di acciaio; -acciaio laminato;
 - uno dei materiali precedenti in abbinamento con calcestruzzo.

L'uso di acciaio laminato è ammesso solo se è assicurata un'adeguata protezione contro la corrosione; il tipo di protezione richiesta contro la corrosione deve essere stabilito previo accordo fra committente e fornitore.

2. Le griglie devono essere fabbricate
in: -ghisa a grafite lamellare;
-ghisa a grafite sferoidale;
-getti di acciaio.
3. Il riempimento dei chiusini può essere realizzato con calcestruzzo oppure altro materiale adeguato.
4. Tutti i chiusini, griglie telai devono portare una marcatura leggibile e durevole
indicante: -UNI EN 124;
-classe corrispondente;
- nome e/o marchio fabbricante e il luogo di fabbricazione che può essere in codice;
-marchio di un ente di certificazione.
Le marcature devono, dove possibile, essere visibili quando l'unità è installata.



COMUNE DI CASALGRANDE

PROVINCIA DI REGGIO NELL'EMILIA

Cod. Fisc. e Partita IVA 00284720356 - Piazza Martiri della Libertà, 1 C.A.P. 42013

Settore SETTORE FINANZIARIO

PARERE DI REGOLARITA' CONTABILE

Sulla proposta n. 1018/2023 ad oggetto: APPROVAZIONE IN LINEA TECNICA DEL PROGETTO ESECUTIVO PER LA RIQUALIFICAZIONE DI VERDE E PARCHEGGI NEL QUARTIERE DI VIA LOUS BRAILLE - CASALGRANDE CUP I51B23000250004- CUI L00284720356202300009 si esprime ai sensi dell'art. 49, 1° comma del Decreto legislativo n. 267 del 18 agosto 2000, parere FAVOREVOLE in ordine alla regolarità contabile.

Note:

Casalgrande lì, 30/10/2023

Sottoscritto dal Responsabile
(GHERARDI ALESSANDRA)
con firma digitale



COMUNE DI CASALGRANDE

PROVINCIA DI REGGIO NELL'EMILIA

Cod. Fisc. e Partita IVA 00284720356 - Piazza Martiri della Libertà, 1 C.A.P. 42013

Certificato di Esecutività

Deliberazione di Giunta Comunale N. 175 del 30/10/2023

Oggetto: APPROVAZIONE IN LINEA TECNICA DEL PROGETTO ESECUTIVO PER LA RIQUALIFICAZIONE DI VERDE E PARCHEGGI NEL QUARTIERE DI VIA LOUS BRAILLE - CASALGRANDE CUP I51B23000250004- CUI L00284720356202300009.

Si dichiara che la presente deliberazione è divenuta esecutiva il giorno 11/11/2023, decorsi 10 giorni dall'inizio della pubblicazione all'Albo Pretorio on-line di questo Comune.

Li, 13/11/2023

L'INCARICATO DELLA PUBBLICAZIONE
IBATICI TERESINA
(Sottoscritto digitalmente
ai sensi dell'art. 21 D.L.gs. n. 82/2005 e s.m.i.)



COMUNE DI CASALGRANDE

PROVINCIA DI REGGIO NELL'EMILIA

Cod. Fisc. e Partita IVA 00284720356 - Piazza Martiri della Libertà, 1 C.A.P. 42013

Certificato di Avvenuta Pubblicazione

Deliberazione di Giunta Comunale N. 175 del 30/10/2023

Oggetto: APPROVAZIONE IN LINEA TECNICA DEL PROGETTO ESECUTIVO PER LA RIQUALIFICAZIONE DI VERDE E PARCHEGGI NEL QUARTIERE DI VIA LOUS BRAILLE - CASALGRANDE CUP I51B23000250004- CUI L00284720356202300009.

Si dichiara l'avvenuta regolare pubblicazione della presente deliberazione all'Albo Pretorio on-line di questo Comune a partire dal 31/10/2023 per 15 giorni consecutivi, ai sensi dell'art 124 del D.lgs 18.08.2000, n. 267 e la contestuale comunicazione ai capigruppo consiliari ai sensi dell'art. 125 del D.lgs 18.08.2000, n. 267.

Li, 16/11/2023

L'INCARICATO DELLA PUBBLICAZIONE
IBATICI TERESINA
(Sottoscritto digitalmente
ai sensi dell'art. 21 D.L.gs. n. 82/2005 e s.m.i.)